ವಿಶ್ವವಾಣಿ
ವಿಶ್ವಾಸವೇ ವಿಶ್ವ

ಟಿ-20ಗೆ ಟೀಮ್ ರೆಡಿ

ಮಹಿಳೆಯರ ಟಿ-20 ವಿಶ್ವಕಪ್ ಕ್ರಿಕೆಟ್ ಟೂರ್ನಿಗೆ ಭಾರತ ತಂಡವನ್ನು ಪ್ರಕಟಿಸಲಾಗಿದೆ. 15 ಸದಸ್ಯ ಬಲದ ಭಾರತ ತಂಡವನ್ನು ಹರ್ಮನ್‌ಪ್ರೀತ್ ಕೌರ್ ಮುನ್ನಡೆಸಲಿದ್ದು, ಸ್ಮತಿ ಮಂದಾನ ಉಪನಾಯಕಿ ಆಗಿದ್ದಾರೆ. ಕನ್ನಡತಿ ಶ್ರೇಯಾಂಕ ಪಾಟೀಲ್ ತಂಡದಲ್ಲಿ ಸ್ಥಾನ ಪಡೆದಿದ್ದಾರೆ.

ಪುಟ ತೆರೆದಂತೆ...

ಪ್ರಾಚೀನ ಭಾರತದಲ್ಲಿ ಆರೋಗ್ಯ ವಿಜ್ಞಾನ
ಡಾ. ನಾ.ಸೋಮೇಶ್ವರ
ಹಿಂದಿರುಗಿ ನೋಡಿದಾಗ
ಸಂ.ಪುಟ | 6

ಅಂದು ನಿರ್ಭಯಾ, ಇಂದು ಅಭಯಾ..

ಪ್ರಕಾಶಪಥ
ಪ್ರಕಾಶ್ ಶೇಷರಾಘವಾಚಾರ್
ಸಂ.ಗಮ | 7

ಮಾತಂದ್ರೆ ಮಾತು

ನಾನು ಪಕ್ಷಪಾತಿಯೇ. ಅದರ ಬಗ್ಗೆ ಪ್ರತಿಪಕ್ಷಗಳು ಏನು ಮಾಡಬಹುದು..? ಕೆಳ ಅಸ್ಸಾಂ ಜನರು ಮೇಲಿನ ಅಸ್ಸಾಂಗೆ ಏಕೆ ಹೋಗುತ್ತಾರೆ. ಅದರಿಂದ ಮಿಯಾ ಮುಸ್ಲಿಮರು (ಬಂಗಾಳಿ ಭಾಷಿಕ ಮುಸ್ಲಿಮರು) ಅಸ್ಸಾಂ ವಶಪಡಿಸಿಕೊಳ್ಳಬಹುದೇ..? ಅದಕ್ಕೆ ನಾನು ಅವಕಾಶ ಮಾಡಿಕೊಡುವುದಿಲ್ಲ.

ಹಿಮಂತ ಬಿಸ್ವ ಶರ್ಮಾ
ಅಸ್ಸಾಂ ಸಿಎಂ

ದಾರಿದೀಪೋಕ್ತಿ

ನಾವು ಏನು ಹೇಳುತ್ತೇವೆ ಎಂಬುದಕ್ಕಿಂತ ಯಾವ ದನಿಯಲ್ಲಿ ಹೇಳುತ್ತೇವೆ ಎಂಬುದು ಮುಖ್ಯ. ಏರಿದ ದನಿಯಲ್ಲಿ ಹೇಳುವ ಬದಲು ನಿಧಾನವಾಗಿ, ಮೃದು ನುಡಿಯಲ್ಲಿ ಹೇಳಿದರೆ, ಎಂಥ ಕ್ಲಿಷ್ಟ ವಿಚಾರಗಳನ್ನಾದರೂ ಕೇಳುತ್ತಾರೆ. ನಿಮ್ಮ ದನಿಯ ಮೇಲೆ ಹಿಡಿತವಿರಲಿ.

ವಕ್ರತುಂಡೋಕ್ತಿ

ಯಾವ ಸಮಸ್ಯೆ ಇಲ್ಲದೇ ಐದು ಮಂದಿ ಸೋಫಾದ ಮೇಲೆ ಆರಾಮಾಗಿ ಕುಳಿತುಕೊಳ್ಳಬಹುದು ಎಂದು ಯಾರಾದರೂ ಹೇಳಿದರೆ, ಸಮಸ್ಯೆ ಇಲ್ಲದ ಐದು ಮಂದಿ ಎಲ್ಲಿದ್ದಾರೆ ಎಂದು ಕೇಳಬಹುದು.

ರಾಜಾತಿಥ್ಯದ ಬಗ್ಗೆ ತನಿಖೆಗೆ ವಿಶೇಷ ತಂಡ, ದರ್ಶನ್ ಎ1 ಆರೋಪಿ | ಘಟನೆ ಬಗ್ಗೆ ಸಿಎಂಗೆ ಗೃಹ ಸಚಿವ ಪರಮೇಶ್ವರ್ ಮಾಹಿತಿ | ಪರಪ್ಪನ ಅಗ್ರಹಾರ ಜೈಲಿನ ನೂತನ ಅಧೀಕ್ಷಕಿಯಾಗಿ ದಿವ್ಯಾಶ್ರೀ ನೇಮಕ | ಜೈಲು ಸುಧಾರಣೆಗೆ ಐಪಿಎಸ್ ಅಧಿಕಾರಿಗಳ ನೇತೃತ್ವದಲ್ಲಿ ಸಮಿತಿ ರಚನೆ

ದರ್ಶನ್ ಬಳ್ಳಾರಿ ಜೈಲಿಗೆ ಶಿಫ್ಟ್

ಬೆಂಗಳೂರು: ಜೈಲಲ್ಲಿ ಸಿಗರೇಟ್ ಸೇದಿ ಸಿಕ್ಕಿಬಿದ್ದಿರುವ ರೇಣುಕಾಸ್ವಾಮಿ ಕೊಲೆ ಪ್ರಕರಣದ ಆರೋಪಿ ನಟ ದರ್ಶನ್ ಅವರನ್ನು ಬಳ್ಳಾರಿ ಕೇಂದ್ರ ಕಾರಾಗೃಹಕ್ಕೆ ಸ್ಥಳಾಂತರಿಸಲು ನ್ಯಾಯಾಲಯ ಅನುಮತಿ ನೀಡಿದೆ. ಇದೇ ವೇಳೆ ಜೈಲಿನಲ್ಲಿ ವಿಶೇಷ ಆತಿಥ್ಯ ಪಡೆದ ಪ್ರಕರಣ ಸಂಬಂಧ ದರ್ಶನ್ ವಿರುದ್ಧ ಮೂರು ಎಫ್‌ಐಆರ್‌ಗಳನ್ನು ದಾಖಲಿಸಲಾಗಿದ್ದು ಎರಡು ಎಫ್ ಐಆರ್‌ಗಳಲ್ಲಿ ದರ್ಶನ್ ಪ್ರಮುಖ ಆರೋಪಿಯಾಗಿದ್ದಾರೆ. ಕೊಲೆ ಪ್ರಕರಣದ ಜೊತೆ ಈ ಪ್ರಕರಣಗಳ ಸಂಬಂಧವೂ ದರ್ಶನ್ ವಿಚಾರಣೆ ಎದುರಿಸಬೇಕಾಗಿದೆ.

> ಸಾಮಾನ್ಯ ಜ್ಞಾನ ಇಟ್ಟುಕೊಂಡು ಮಾತನಾಡೋಣ. ಜೈಲಿನಲ್ಲಿ ಇರೋದೇ ಕ್ರಿಮಿನಲ್‌ಗಳಲ್ಲವೇ..? ದರ್ಶನ್‌ಗೆ ಮಾತನಾಡೋಕೆ ಇನ್ಯಾರು ಸಿಗುತ್ತಾರೆ. ಆತ ಇನ್ಯಾರ ಜೊತೆ ಮಾತನಾಡಬೇಕಿತ್ತು. ಆದರೆ ರೌಡಿಶೀಟರ್‌ಗಳ ಜತೆ ದರ್ಶನ್ ಕುಳಿತು ಮಾತನಾಡಿದ್ದು ತಪ್ಪು. ಈ ಬಗ್ಗೆ ಅಧಿಕಾರಿಗಳು ಕ್ರಮ ಕೈಗೊಳ್ಳುತ್ತಾರೆ.
> – ಸುಮಲತಾ, ಮಾಜಿ ಸಂಸದೆ

ಜೈಲಿನಲ್ಲಿ ವಿಶೇಷ ಸೌಲಭ್ಯ ಪಡೆದಿರುವ ಫೋಟೋ ಬಿಡುಗಡೆಯಾಗುತ್ತಿದ್ದಂತೆ, ಪರಪ್ಪನ ಅಗ್ರಹಾರದಿಂದ ಬೆಳಗಾವಿಯ ಹಿಂಡಲಗಾ ಅಥವಾ ಬಳ್ಳಾರಿ ಜೈಲಿಗೆ ಸ್ಥಳಾಂತರಿಸಲು ಪೊಲೀಸರು ಮುಂದಾಗಿ, ನ್ಯಾಯಾಲಯಕ್ಕೆ ಅರ್ಜಿ ಸಲ್ಲಿಸಿದರು. ಮಂಗಳವಾರ ವಿಚಾರಣೆ ನಡೆಸಿದ 24ನೇ ಎಸಿಎಂಎಂ ನ್ಯಾಯಾಲಯ ದರ್ಶನ್‌ನನ್ನು ಬಳ್ಳಾರಿ ಜೈಲಿಗೆ ಸ್ಥಳಾಂತರಿಸಲು ಅನುಮತಿ ನೀಡಿದೆ. ಇನ್ನುಳಿದಂತೆ ಪ್ರಕರಣದ ಪ್ರಮುಖ ಆರೋಪಿಗಳನ್ನು ಮೈಸೂರು, ಧಾರವಾಡ, ಶಿವಮೊಗ್ಗ ಜೈಲಿಗೆ ಸ್ಥಳಾಂತರಿಸಲು ಒಪ್ಪಿಗೆ ನೀಡಿದೆ. ಈ ಮೂಲಕ ಇಷ್ಟು ದಿನ ಕೊಲೆ ಆರೋಪಿಗಳಾದ ಆಪ್ತರೊಂದಿಗೆ ಪರಪ್ಪನ ಅಗ್ರಹಾರದಲ್ಲಿ ಕಳೆದಿದ್ದ ದರ್ಶನ್ ಇದೀಗ ಬಳ್ಳಾರಿ ಜೈಲಿನಲ್ಲಿ ಆಪ್ತರಿಲ್ಲದೇ ದಿನದೂಡಬೇಕಾಗಿದೆ.

ಪರಪ್ಪನ ಅಗ್ರಹಾರದಲ್ಲೇ ಪವಿತ್ರಾಗೌಡ: ರೇಣುಕಾಸ್ವಾಮಿ ಕೊಲೆ ಪ್ರಕರಣದ ಇನ್ನುಳಿದ ಆರೋಪಿಗಳಾದ ರಾಘವೇಂದ್ರ, ನಂದೀಶ್‌ನನ್ನು ಮೈಸೂರು ಜೈಲಿಗೆ, ಜಗದೀಶ್‌ನನ್ನು ಶಿವಮೊಗ್ಗಕ್ಕೆ ಹಾಗೂ ಧನರಾಜ್‌ನನ್ನು ಧಾರವಾಡ ಜೈಲಿಗೆ ಸ್ಥಳಾಂತರ ಮಾಡಲು ನ್ಯಾಯಾಲಯ ಒಪ್ಪಿಗೆ ನೀಡಿದೆ. ಆದರೆ ಕೊಲೆ ಪ್ರಕರಣದ ಎ1 ಆರೋಪಿ ಪವಿತ್ರಾ ಗೌಡ ಪರಪ್ಪನ ಅಗ್ರಹಾರದಲ್ಲಿಯೇ ಮುಂದುವರಿಯಲಿದ್ದಾರೆ. ಬುಧವಾರ ಅಥವಾ ಗುರುವಾರದಂದು ದರ್ಶನ್ ಹಾಗೂ ಗ್ಯಾಂಗ್‌ನನ್ನು ರಾಜ್ಯದ ವಿವಿಧ ಜೈಲುಗಳಿಗೆ ರವಾನಿಸುವ ಸಾಧ್ಯತೆಯಿದೆ ಎಂದು ತಿಳಿದುಬಂದಿದೆ.

→ 4

- ಬೆಳಗಾವಿ ಜೈಲಿನ ಬದಲಿಗೆ ಬಳ್ಳಾರಿ ಜೈಲಿಗೆ ವರ್ಗಾಯಿಸಲು ನ್ಯಾಯಾಲಯ ಅನುಮತಿ
- ಜೈಲಿನಲ್ಲಿನ ಅಕ್ರಮಗಳಿಗೆ ಬ್ರೇಕ್ ಹಾಕಲು ಸಚಿವ ಪರಂಗೆ ಸಿಎಂ ಸೂಚನೆ
- ವಿಶೇಷ ಆತಿಥ್ಯ ನೀಡಿದ ಪ್ರಕರಣದ ತನಿಖೆಗೆ 3 ವಿಶೇಷ ತಂಡ ರಚನೆ
- ಮದ್ಯ, ಮಾದಕವಸ್ತುಗಳು, ಮೊಬೈಲ್ ಜೈಲಿನಲ್ಲಿ ಲಭ್ಯವಾದ ಬಗ್ಗೆ ತನಿಖೆ
- ಫೋಟೋ ಹಾಗೂ ವಿಡಿಯೋ ಚಿತ್ರೀಕರಣದ ಬಗ್ಗೆಯೂ ತನಿಖೆ
- ಸಿಸಿಬಿ ದಾಳಿಯ ಮಾಹಿತಿ ಸೋರಿಕೆ ಬಗ್ಗೆಯೂ ತನಿಖೆ

ಸಿಎಂಗೆ ಪರಂ ಮಾಹಿತಿ

ಡಾ.ಜಿ. ಪರಮೇಶ್ವರ್ ಅವರು, ಮಂಗಳವಾರ ಮುಖ್ಯಮಂತ್ರಿ ಸಿದ್ದರಾಮಯ್ಯ ಅವರನ್ನು ಭೇಟಿಯಾಗಿ ಇಡೀ ಪ್ರಕರಣದ ಮಾಹಿತಿಯನ್ನು ಹಂಚಿಕೊಂಡರು. ಈ ರೀತಿಯ ಸೂಕ್ಷ್ಮ ಪ್ರಕರಣದಲ್ಲಿ ಮೈಮರೆತಿರುವ ಅಧಿಕಾರಿಗಳ ವಿರುದ್ಧ ಕ್ರಮ ಕೈಗೊಂಡು , ರಾಜ್ಯದ ಎಲ್ಲ ಜೈಲುಗಳಲ್ಲಿ ಇನ್ನಷ್ಟು ಕಠಿಣ ನೀತಿಗಳನ್ನು ಜಾರಿಗೊಳಿಸಿ ಎಂದು ಈ ವೇಳೆ ಮುಖ್ಯಮಂತ್ರಿ ಸಿದ್ದರಾಮಯ್ಯ ಸೂಚನೆ ನೀಡಿದ್ದಾರೆ ಎಂದು ತಿಳಿದುಬಂದಿದೆ. ಸೋಮವಾರ ಹಿರಿಯ ಅಧಿಕಾರಿಗಳೊಂದಿಗೆ ಸಭೆ ನಡೆಸಿ, ಪರಪ್ಪನ ಅಗ್ರಹಾರ ಜೈಲಿಗೆ ಭೇಟಿ ನೀಡಿದ್ದ ಪರಮೇಶ್ವರ್ ಒಂಬತ್ತು ಮಂದಿ ಜೈಲು ಅಧಿಕಾರಿಗಳ ಅಮಾನತಿಗೆ ಆದೇಶ ನೀಡಿದ್ದರು.

> ನಟ ದರ್ಶನ್‌ನನ್ನು ಬಳ್ಳಾರಿ ಜೈಲಿಗೆ ಸ್ಥಳಾಂತರಿಸುವ ಬಗ್ಗೆ ಪೊಲೀಸ್ ಇಲಾಖೆ, ನ್ಯಾಯಾಲಯ ತೀರ್ಮಾನ ಕೈಗೊಳ್ಳಲಿದೆ. ಆದರೆ ವಿಶೇಷ ಸೌಲಭ್ಯ ನೀಡಿರುವ ಆರೋಪಕ್ಕೆ ಸಂಬಂಧಿಸಿದಂತೆ ಒಂಬತ್ತು ಅಧಿಕಾರಿಗಳನ್ನು ಅಮಾನತು ಮಾಡಲಾಗಿದೆ. ಪ್ರಕರಣದ ತನಿಖೆ ಕೈಗೊಂಡಿದ್ದು, ವರದಿ ಆಧಾರದ ಮೇಲೆ ತಪ್ಪೆಸಗಿರುವ ಇನ್ನಷ್ಟು ಅಧಿಕಾರಿಗಳನ್ನು ಅಮಾನತು ಮಾಡಲಾಗುವುದು.
> – ಸಿದ್ದರಾಮಯ್ಯ, ಮುಖ್ಯಮಂತ್ರಿ

> ಕಾರಾಗೃಹದಲ್ಲಿ ದರ್ಶನ್‌ಗೆ ಯಾರೆಲ್ಲ ಸಹಕಾರ ಕೊಟ್ಟಿದ್ದಾರೋ ಅವರನ್ನು ಅಮಾನತು ಮಾಡಲಾಗಿದೆ. ತನಿಖೆ ಇನ್ನೂ ಮುಂದುವರೆದಿದೆ. ಹೆಚ್ಚಿನ ತನಿಖೆಗಾಗಿ ಒಬ್ಬ ಹಿರಿಯ ಐಪಿಎಸ್ ಅಧಿಕಾರಿ ನೇಮಕ ಮಾಡುತ್ತೇವೆ. ಅವರು ಕೊಡುವ ವರದಿ ಆಧರಿಸಿ ಶಾಶ್ವತ ಕ್ರಮಗಳನ್ನು ಕೈಗೊಳ್ಳಲಾಗುವುದು.
> – ಡಾ.ಜಿ.ಪರಮೇಶ್ವರ್, ಗೃಹ ಸಚಿವ

ರಾಜ್ಯಪಾಲರ ವಿರುದ್ಧ ಮತ್ತೊಂದು ಕೈ ಸಮರ, ದೋಸ್ತಿ ನಾಯಕರ ವಿರುದ್ಧ ಪ್ರಾಸಿಕ್ಯೂಷನ್ ಅನುಮತಿಗೆ ಆಗ್ರಹ

ಕಾಂಗ್ರೆಸ್‌ನಿಂದ 31ಕ್ಕೆ ರಾಜಭವನ ಚಲೋ

ಬೆಂಗಳೂರು: ಮುಡಾ ಪ್ರಕರಣದಿಂದ ಶುರುವಾಗಿರುವ ರಾಜಭವನ-ರಾಜ್ಯ ಸರಕಾರದ ನಡುವಿನ ಗುದ್ದಾಟ ಇದೀಗ ಮತ್ತೊಂದು ಹಂತಕ್ಕೆ ತಲುಪಿದೆ. ಆಡಳಿತಾರೂಢ ಕಾಂಗ್ರೆಸ್ ವತಿಯಿಂದಲೇ ರಾಜಭವನ ಚಲೋಗೆ ಕರೆ ನೀಡಲಾಗಿದೆ.

ಮುಡಾ ನಿವೇಶನ ಹಂಚಿಕೆ ಪ್ರಕರಣದಲ್ಲಿ ಮುಖ್ಯಮಂತ್ರಿ ಸಿದ್ದರಾಮಯ್ಯ ಅವರ ವಿರುದ್ಧ ಪ್ರಾಸಿಕ್ಯೂಷನ್‌ಗೆ ಅನುಮತಿ ನೀಡಿರುವ ರಾಜ್ಯಪಾಲರು, ಈ ಪ್ರಕರಣಕ್ಕೂ ವರ್ಷದ ಮೊದಲೇ ಅಭಿಯೋಜನೆಗೆ ಕೋರಿರುವ ಅರ್ಜಿಗಳನ್ನು ಬಾಕಿ ಉಳಿಸಿಕೊಂಡಿದ್ದಾರೆ. ಆದ್ದರಿಂದ ಬಿಜೆಪಿ, ಜೆಡಿಎಸ್ ನಾಯಕರ ವಿರುದ್ಧ ಪ್ರಕರಣಗಳಿಗೆ ಅಭಿಯೋಜನೆಗೆ ಅನುಮತಿ ನೀಡುವಂತೆ ಆಗ್ರಹಿಸಿ ರಾಜಭವನ ಚಲೋ ನಡೆಸಲು ರಾಜ್ಯ ಕಾಂಗ್ರೆಸ್ ತೀರ್ಮಾನಿಸಿದೆ.

ರಾಜ್ಯಪಾಲರ ನಿಲುವಿಗೆ ಕೈ ಆಕ್ರೋಶ

ಬಿಜೆಪಿಯ ಮಾಜಿ ಸಚಿವರಾದ ಮುರುಗೇಶ್ ನಿರಾಣಿ, ಶಶಿಕಲಾ ಜೊಲ್ಲೆ, ಜನಾರ್ದನ ರೆಡ್ಡಿ ಹಾಗೂ ಜೆಡಿಎಸ್‌ನ ಎಚ್.ಡಿ. ಕುಮಾರಸ್ವಾಮಿ ವಿರುದ್ಧ ಪ್ರಾಸಿಕ್ಯೂಷನ್‌ಗೆ ಅನುಮತಿ ನೀಡುವಂತೆ ವಿವಿಧ ತನಿಖಾ ಸಂಸ್ಥೆಗಳಿಂದಲೇ ಮನವಿ ಸಲ್ಲಿಕೆಯಾಗಿದೆ. ಆದರೆ ಈ ಎಲ್ಲವನ್ನು ಬಿಟ್ಟು, ಖಾಸಗಿ ದೂರಿನ ಅನ್ವಯ ಮುಖ್ಯಮಂತ್ರಿ ಸಿದ್ದರಾಮಯ್ಯ ಅವರ ವಿರುದ್ಧ ತನಿಖೆಗೆ ಅನುಮತಿ ನೀಡಿರುವುದು ಕಾಂಗ್ರೆಸ್ ಆಕ್ರೋಶಕ್ಕೆ ಕಾರಣವಾಗಿದೆ. ಈ ನಾಲ್ವರ ವಿರುದ್ಧ ಪ್ರಾಸಿಕ್ಯೂಷನ್‌ಗೆ ಅನುಮತಿ ನೀಡುವಂತೆ ಸಚಿವ ಸಂಪುಟದಿಂದ ಸಲಹೆ ರೂಪದ 'ಆಗ್ರಹ' ಸಲ್ಲಿಕೆಯಾಗಿ ವಾರ ಕಳೆದರೂ ಅನುಮತಿ ನೀಡದಿರುವುದರಿಂದ 'ರಾಜಕೀಯ' ತಂತ್ರದ ಭಾಗವಾಗಿ ರಾಜಭವನ ಚಲೋ ನಡೆಸಲು ತೀರ್ಮಾನಿಸಲಾಗಿದೆ.

→ 4

> ಗೌರವಾನ್ವಿತ ಕುಮಾರಸ್ವಾಮಿ ಅವರು ತಾವು ಸಹಿಯನ್ನೇ ಹಾಕಿಲ್ಲ ಎನ್ನುತ್ತಾರೆ. ಪ್ರಕರಣದ ತನಿಖೆಯಾಗಿ 10 ವರ್ಷ ಆಗಿದೆ. ಬೇಲ್ ತೆಗೆದುಕೊಂಡಿದ್ದೇನೆ ಅಂತಾನೂ ಹೇಳಿದ್ದಾರೆ. ಅವರಂತೆ ನಾನು ಹುಡುಕೋಕೆ ಹೋಗಿಲ್ಲ. ನಿಮ್ಮ ಸಹಿಯನ್ನು ಯಾರು ಫೋರ್ಜರಿ ಮಾಡಿದ್ದಾರೆ. ಏಕೆ ಫೋರ್ಜರಿ ಮಾಡಿದ್ದಾ ರೆಂದು ಈವರೆಗೆ ಏಕೆ ಕೇಸ್ ಹಾಕಿಲ್ಲ? ಮುಖ್ಯಮಂತ್ರಿ ಸಹಿಯನ್ನೇ ಫೋರ್ಜರಿ ಮಾಡಿದ್ದರೆ ಅಂತವರ ಮೇಲೆ ಕ್ರಮ ಆಗಬೇಕಲ್ಲವೇ?
> – ಡಿ.ಕೆ.ಶಿವಕುಮಾರ್, ಉಪಮುಖ್ಯಮಂತ್ರಿ

31ಕ್ಕೆ ಪ್ರತಿಭಟನೆ

ರಾಜಭವನಕ್ಕೆ ತೆರಳುವ ಮೊದಲು ಬಿಜೆಪಿ, ಜೆಡಿಎಸ್ ನಾಯಕರ ವಿರುದ್ಧ ಪ್ರಾಸಿಕ್ಯೂಷನ್‌ಗೆ ಅನುಮತಿ ನೀಡುವಂತೆ ಮನವಿ ಮಾಡಿ ವರ್ಷ ಕಳೆದರೂ ಕ್ರಮ ಕೈಗೊಳ್ಳದ ರಾಜ್ಯಪಾಲರ ವಿರುದ್ಧ ಪ್ರತಿಭಟನೆ ನಡೆಸಲು ತೀರ್ಮಾನಿಸಲಾಗಿದೆ. ಆಗಸ್ಟ್ 31ರ ಬೆಳಗ್ಗೆ 10 ಗಂಟೆಗೆ ವಿಧಾನಸೌಧದ ಗಾಂಧಿ ಪ್ರತಿಮೆಯಿಂದ ರಾಜಭವನಕ್ಕೆ ತೆರಳಿ ಮನವಿ ಸಲ್ಲಿಸಲಾಗುವುದು. ಮುಖ್ಯಮಂತ್ರಿಗಳು, ಎಲ್ಲಾ ಸಚಿವರು, ಕಾಂಗ್ರೆಸ್ ಶಾಸಕರು, ವಿಧಾನ ಪರಿಷತ್ ಸದಸ್ಯರು ಹಾಗೂ ಸಂಸದರು ಮೆರವಣಿಗೆಯಲ್ಲಿ ಉಪಸ್ಥಿತರಿರಲಿದ್ದಾರೆ ಎಂದು ತಿಳಿಸಿದರು.

ಬೆಳಗಾವಿಯಲ್ಲಿ ಓಎಂಆರ್ ಶೀಟ್ ಅದಲು ಬದಲು, ಪರೀಕ್ಷೆ ವಿಳಂಬ

ಕೆಎಎಸ್ ಪರೀಕ್ಷೆ ಸುಸೂತ್ರ

ಬೆಂಗಳೂರು: ಕರ್ನಾಟಕ ಲೋಕಸೇವಾ ಆಯೋಗದ 384 ಗೆಜೆಟೆಡ್ ಪ್ರೊಬೆಷನರ್ಸ್ ಹುದ್ದೆಗಳ ನೇಮಕಾತಿಗೆ ಮಂಗಳವಾರ ರಾಜ್ಯಾದ್ಯಂತ ಏಕಕಾಲಕ್ಕೆ ಸುಸೂತ್ರವಾಗಿ ಪರೀಕ್ಷೆ ನಡೆದಿದೆ. ಬೆಳಗಾವಿ ಸೇರಿದಂತೆ ಕೆಲವೊಂದಷ್ಟು ಭಾಗದಲ್ಲಿ ಗೊಂದಲ, ಪ್ರತಿಭಟನೆಯ ಹೊರಾತಾಗಿ ರಾಜ್ಯದ ಬಹುತೇಕ ಕೇಂದ್ರದಲ್ಲಿ ಪರೀಕ್ಷೆ ಸುಸೂತ್ರವಾಗಿ ನಡೆದಿದೆ.

ಪರೀಕ್ಷಾ ಅಕ್ರಮ ತಡೆಗಟ್ಟುವ ನಿಟ್ಟಿನಲ್ಲಿ ವ್ಯಾಪಕ ತಪಾಸಣಾ ಕ್ರಮಗಳನ್ನು ಕೈಗೊಳ್ಳಲಾಗಿದ್ದು, ಅದರಲ್ಲೂ ಈ ಮೊದಲು ಪಿಎಸ್‌ಐ ಹುದ್ದೆಗಳ ನೇಮಕಾತಿ ಸೇರಿದಂತೆ ಹಲವು ಪರೀಕ್ಷೆಗಳಲ್ಲಿ ಅಕ್ರಮಗಳಿಗೆ ಕುಖ್ಯಾತ ವಾಗಿರುವ ಕಲಬುರಗಿ ಹಾಗೂ ಇತರ ಜಿಲ್ಲೆಗಳಲ್ಲಿ ಕಟ್ಟುನಿಟ್ಟಿನ ಕ್ರಮಗಳನ್ನು ಕೈಗೊಳ್ಳಲಾಗಿತ್ತು. ಪರೀಕ್ಷಾ ಕೇಂದ್ರದಲ್ಲಿ ಬಯೋಮೆಟ್ರಿಕ್ ಅಳವಡಿಸಲಾಗಿತ್ತು. ನೋಂದಾಯಿತ ವಿದ್ಯಾರ್ಥಿಗಳಿಗೆ ಮಾತ್ರ ಪ್ರವೇಶ ಕಲ್ಪಿಸಲಾಗಿತ್ತು. ಲೋಹ ಪರಿಶೋಧಕ ಅಳವಡಿಸುವ ಮೂಲಕ ಸಂಬಂಧಪಟ್ಟ ಸಲಕರಣೆಗಳಿಂದ ತೀವ್ರ ತಪಾಸಣೆ ನಡೆಯಿತು. ಎಲೆಕ್ಟ್ರಾನಿಕ್ ಉಪಕರಣಗಳ ಬಳಕೆಗೆ ಸಂಪೂರ್ಣ ನಿಷೇಧ ಹೇರಲಾಗಿತ್ತು. ಸೂಕ್ಷ್ಮ ಬ್ಲೂಟೂತ್‌ನಂತಹ ಡಿವೈಸ್‌ಗಳನ್ನು ಬಳಸಿ ಅಕ್ರಮ ನಡೆಸಬಹುದೆಂಬ ಕಾರಣಕ್ಕೆ ಪ್ರತಿಯೊಬ್ಬ ಅಭ್ಯರ್ಥಿಯ ಕಿವಿಗಳನ್ನು ಬ್ಯಾಟರಿ ಬೆಳಕಿನಲ್ಲಿ ತಪಾಸಣೆ ನಡೆಸಲಾಯಿತು. ಹೆಣ್ಣು ಮಕ್ಕಳಿಗೆ ಕಿವಿಯೋಲೆ, ಮೂಗುತಿ ಹಾಗೂ ಚಿನ್ನದ ಸರ ಧರಿಸದಂತೆ ಪರೀಕ್ಷಾ ಕೇಂದ್ರದ ಬಳಿ ಇದ್ದ ಧ್ವನಿವರ್ಧಕಗಳ ಮೂಲಕ ಸೂಚನೆ ನೀಡಲಾಗಿತ್ತು. ಕೆಲವರು ಧರಿಸಿದ್ದ ಮೂಗುತಿ ಹಾಗೂ ಕಿವಿಯೋಲೆಗಳನ್ನು ತಕ್ಷಣಕ್ಕೆ ಬಿಚ್ಚಲಾಗದೆ ಪರದಾಡಿದರು. ಬಳಿಕ ಅವುಗಳನ್ನು ಕತ್ತರಿಸಿ ತೆಗೆಯಲಾಯಿತು.

ಓಎಂಆರ್ ಗೊಂದಲ

ಬೆಳಗಾವಿತ ಅಂಜುಮನ್ ಕಾಲೇಜಿನಲ್ಲಿ ಓಎಂಆರ್ ಶೀಟ್ ಅದಲು ಬದಲುಗೊಂಡಿದ್ದರಿಂದ ಗೊಂದಲ ಉಂಟಾಗಿತ್ತು. ಪ್ರಶ್ನೆಪತ್ರಿಕೆ ಸೋರಿಕೆಯಾಗಿದೆ ಎಂದು ಅನುಮಾನ ವ್ಯಕ್ತಪಡಿಸಿದ ಕೆಲವರು ಪ್ರತಿಭಟನೆ ನಡೆಸಿದರು. ಸ್ಥಳಕ್ಕಾಗಮಿಸಿದ ಜಿಲ್ಲಾಧಿಕಾರಿ ಮೊಹಮ್ಮದ ಮೋಸಿನ್, ಓಎಂಆರ್ ಶೀಟ್‌ನಲ್ಲಿ ಅದಲು ಬದಲು ಆಗಿರುವ ಗೊಂದಲವನ್ನು ಬಗೆಹರಿಸಿದರು. ಒಂದು ಗಂಟೆ ತಡವಾಗಿ ಪರೀಕ್ಷೆ ಆರಂಭವಾಯಿತು. ತಮಗೆ ಪರೀಕ್ಷೆ ಬರೆಯಲು ಹೆಚ್ಚುವರಿ ಸಮಯ ನೀಡಬೇಕೆಂದು ಅಭ್ಯರ್ಥಿಗಳು ಆಗ್ರಹಿಸಿದರು. ರಾಜ್ಯದ ಎಲ್ಲಾ ಜಿಲ್ಲಾ ಕೇಂದ್ರಗಳಲ್ಲಿ 214 ಸರಕಾರಿ, 189 ಅನುದಾನಿತ ಹಾಗೂ 161 ಖಾಸಗಿ ಶಾಲಾ ಕಾಲೇಜುಗಳು ಸೇರಿ ಒಟ್ಟು 564 ಕೇಂದ್ರಗಳಲ್ಲಿ ಪರೀಕ್ಷೆ ನಡೆಯಿತು. ಒಟ್ಟು ಹುದ್ದೆಗಳ ಪೈಕಿ 159 ಗ್ರೂಪ್ ಎ ವೃಂದದ ಮತ್ತು 225 ಗ್ರೂಪ್ ಬಿ ವೃಂದದ ಹುದ್ದೆಗಳಾಗಿವೆ. ಈ ಹುದ್ದೆಗಳಿಗೆ 2,10,910 ಅಭ್ಯರ್ಥಿಗಳು ಅರ್ಜಿ ಸಲ್ಲಿಸಿದ್ದರು.

ಇಂದು ಪ.ಬಂಗಾಳ ಬಂದ್‌ಗೆ ಬಿಜೆಪಿ ಕರೆ

ಕೋಲ್ಕತ್ತ: ಇಲ್ಲಿನ ಆರ್‌ಜಿಕರ್ ಆಸ್ಪತ್ರೆ ಕಿರಿಯ ವೈದ್ಯೆ ಮೇಲಿನ ಅತ್ಯಾಚಾರ ಮತ್ತು ಕೊಲೆ ಪ್ರಕರಣ ಸಂಬಂಧ ಸಿಎಂ ಮಮತಾ ಬ್ಯಾನರ್ಜಿ ರಾಜೀನಾಮೆಗೆ ಆಗ್ರಹಿಸಿ ಪಶ್ಚಿಮ ಬಂಗಾಳದ ವಿದ್ಯಾರ್ಥಿ ಸಂಘಟನೆಗಳು ಮಂಗಳವಾರ ಕೋಲ್ಕತ್ತದಲ್ಲಿ ನಡೆಸಿದ 'ವಿಧಾನಸೌಧ ಚಲೋ' ರ‍್ಯಾಲಿಯ ವೇಳೆ ಪೊಲೀಸರು ಪ್ರತಿಭಟನಾಕಾರರ ಮೇಲೆ ಲಾಠಿ ಪ್ರಹಾರ, ಅಶ್ರುವಾಯು ಪ್ರಯೋಗ ನಡೆಸಿದ್ದಾರೆ. ಘಟನೆ ಖಂಡಿಸಿ ಬಿಜೆಪಿ ಬುಧವಾರ ಪಶ್ಚಿಮ ಬಂಗಾಳ ಬಂದ್‌ಗೆ ಕರೆ ನೀಡಿದೆ.

ಆದರೆ, ಈ ರ‍್ಯಾಲಿಗೆ (ನಬನ್ನಾ ಅಭಿಜಾನ್) ಅನುಮತಿಯನ್ನೂ ನೀಡಿರಲಿಲ್ಲ. ರಾಜಕೀಯ ಪ್ರೇರಿತ ರ‍್ಯಾಲಿಯನ್ನು ಬಲಪ್ರಯೋಗಿಸಿ ತಡೆಯಲಾಗಿದೆ ಎಂದು ಕೋಲ್ಕತ್ತ ಪೊಲೀಸರು ಹೇಳಿದ್ದಾರೆ.

ಇನ್ನೊಂದೆಡೆ, ಆರ್‌ಜಿ ಕರ್ ಸರಕಾರಿ ವೈದ್ಯಕೀಯ ಕಾಲೇಜು-ಆಸ್ಪತ್ರೆ ವಿರುದ್ಧ ಜಾರಿ ನಿರ್ದೇಶನಾಲಯ(ಇ.ಡಿ) ಮಂಗಳವಾರ 'ಅಕ್ರಮ ಹಣ ವರ್ಗಾವಣೆ' ಪ್ರಕರಣ ದಾಖಲಿಸಿದೆ. ಇದರಿಂದ ಮಾಜಿ ಪ್ರಾಂಶುಪಾಲ ಡಾ.ಸಂದೀಪ್ ಘೋಷ್ ವಿರುದ್ಧದ ಕಾನೂನಿನ ಕುಣಿಕೆ ಬಿಗಿಗೊಂಡಿದೆ.

ಮಹಾಮಳೆ: ಕೃಷ್ಣಾ ನದಿ ಪಾತ್ರದ ಜನರಿಗೆ ಪ್ರವಾಹ ಭೀತಿ

ಚಿಕ್ಕೋಡಿಯ ಆರು ಸೇತುವೆ ಜಲಾವೃತ

ಚಿಕ್ಕೋಡಿ: ಮಹಾರಾಷ್ಟ್ರದ ಘಟ್ಟ ಪ್ರದೇಶಗಳಲ್ಲಿ ಮಳೆ ಆರ್ಭಟ ಜೋರಾಗಿದ್ದು ಕೇವಲ ಒಂದೇ ತಿಂಗಳ ಅಂತರದಲ್ಲಿ ಎರಡನೇ ಅವಧಿಗೆ ಕೃಷ್ಣಾ ನದಿ ಪಾತ್ರದ ಜನರಿಗೆ ಪ್ರವಾಹದ ಭೀತಿ ಎದುರಾಗಿದೆ. ಕೃಷ್ಣಾ, ವೇದಗಂಗಾ, ದೂಧಗಂಗಾ ನದಿಗಳ ಒಳಹರಿವು ಹೆಚ್ಚಾಗಿದ್ದು ಚಿಕ್ಕೋಡಿ ಉಪ ವಿಭಾಗದ ಕೃಷ್ಣಾ ನದಿಯ ಕೆಳಹಂತದ ಆರು ಸೇತುವೆಗಳು ಜಲಾವೃತಗೊಂಡಿವೆ. ಕಳೆದ 20 ದಿನಗಳ ಹಿಂದೆಯಷ್ಟೇ ನಿರಂತರ ಮಳೆಯಿಂದ ಉಂಟಾಗಿದ್ದ ನದಿಭಾಗದಲ್ಲಿ ಅಪಾರ ಪ್ರಮಾಣದ ಬೆಳೆಹಾನಿ ಸಂಭವಿಸಿತ್ತು. ಸಾವಿರಾರು ಜನರು ನಿರಾಶ್ರಿತರ ಶಿಬಿರ ಸೇರಿದ್ದರು.

ದತ್ತ ಮಂದಿರ ಸಹ ಜಲಾವೃತ: ಮಳೆ ಆರ್ಭಟ ಜೋರಾದ ಮತ್ತೆ ಹಿನ್ನೆಲೆಯಲ್ಲಿ ವೇದಗಂಗಾ ನದಿಯ ಅಕ್ಕೋಳ-ಸಿದ್ನಾಳ, ಜತ್ರಾಟ-ಭೀಮಶಿ ಸೇತುವೆ ಜಲಾವೃತಗೊಂಡಿವೆ. ದೂಧಗಂಗಾ ನದಿಯ ಕಾರದಗಾ-ಭೋಜ್, ಭೋಜವಾಡಿ-ಕುನ್ನೂರ, ಭೋಜ್-ಕುನ್ನೂರ, ಮಲ್ಲಿಕವಾಡ-ದತ್ತವಾಡ ಸೇತುವೆ ಮುಳುಗಡೆಯಾಗಿವೆ. ಇನ್ನೂ ನರಸಿಂಹವಾಡಿಯ ದತ್ತ ಮಂದಿರ ಜಲಾವೃತಗೊಂಡಿದೆ.

ಇದೇ ವೇಳೆ ದಾಂಡೇಲಿಯ ಸುಪಾ ಜಲಾಶಯವೂ ಭರ್ತಿಯಾಗಿದ್ದು ವಿದ್ಯುತ್ ಉತ್ಪಾದನೆಗೆ ನೆರವಾಗಲಿದೆ. ಕ್ರಸ್ಟ್ ಗೇಟ್ ಸಮಸ್ಯೆಯಿಂದ ಬರಿದಾದ ತುಂಗಭದ್ರಾ ಜಲಾಶಯಕ್ಕೆ 21 ಸಾವಿರ ಕ್ಯೂಸೆಕ್ ಪ್ರಮಾಣದಲ್ಲಿ ನೀರು ಹರಿದು ಬರುತ್ತಿದೆ. 105.97 ಟಿಎಂಸಿ ಸಾಮರ್ಥ್ಯದ ಜಲಾಶಯದಲ್ಲಿ ಇದೀಗ 79.70 ಟಿಎಂಸಿ ನೀರು ತುಂಬಿದೆ.

ಅಮ್ಮ ಅಧ್ಯಕ್ಷ ಮೋಹನಲಾಲ್ ರಾಜೀನಾಮೆ

ಕೊಚ್ಚಿ: ಹಿರಿಯ ನಟ- ನಿರ್ಮಾಪಕ ಮೋಹನ್ ಲಾಲ್ 'ಅಮ್ಮಾ' (ಅಸೋಸಿಯೇಷನ್ ಆಫ್ ಮಲಯಾಳಂ ಮೂವಿ ಆರ್ಟಿಸ್ಟ್ಸ್) ಅಧ್ಯಕ್ಷ ಸ್ಥಾನಕ್ಕೆ ಮಂಗಳ ವಾರ ರಾಜೀನಾಮೆ ನೀಡಿದ್ದಾರೆ. ಅದರ ಬೆನ್ನಲ್ಲೇ 'ಅಮ್ಮಾ' ಕಾರ್ಯಕಾರಿ ಸಮಿತಿ ಎಲ್ಲಾ 17 ಸದಸ್ಯರೂ ಸಾಮೂಹಿಕವಾಗಿ ರಾಜೀನಾಮೆ ಸಲ್ಲಿಸಿದ್ದಾರೆ. ಕೇರಳದ ಮಲಯಾಳಂ ಸಿನಿಮಾ ನಟಿಯರ ಶೋಷಣೆ, ಲೈಂಗಿಕ ದೌರ್ಜನ್ಯಗಳ ಸರಣಿ ಆರೋಪ- ದೂರುಗಳು ಚರ್ಚೆಗೊಳಗಾಗಿವೆ.

ಪ್ರಿಯಾಂಕ್ ಖರ್ಗೆ ವಿರುದ್ಧ ರಾಜ್ಯಪಾಲ ಗೆಹ್ಲೋಟ್‌ಗೆ ದೂರು

ಬೆಂಗಳೂರು : ಅಧಿಕಾರ ದುರುಪಯೋಗ ಆರೋಪದಲ್ಲಿ ಪ್ರಿಯಾಂಕ್ ಖರ್ಗೆ ಅವರನ್ನು ಸಂಪುಟದಿಂದ ವಜಾಗೊಳಿಸುವಂತೆ ವಿಧಾನ ಪರಿಷತ್ ಪ್ರತಿಪಕ್ಷ ನಾಯಕ ಛಲವಾದಿ ನಾರಾಯಣಸ್ವಾಮಿ ರಾಜ್ಯಪಾಲರಿಗೆ ಮಂಗಳವಾರ ದೂರು ನೀಡಿದ್ದಾರೆ. ಎಐಸಿಸಿ ಅಧ್ಯಕ್ಷ ಮಲ್ಲಿಕಾರ್ಜುನ ಖರ್ಗೆ ಕುಟುಂಬದವರು ಸಿದ್ಧಾರ್ಥ ವಿಹಾರ ಶಿಕ್ಷಣ ಟ್ರಸ್ಟ್‌ಗೆ ಕೆಐಎಡಿಬಿಯಿಂದ 5 ಎಕರೆ ಜಾಗ ಪಡೆದುಕೊಂಡಿದ್ದಾರೆ.

ವಿದ್ಯುತ್ ತಂತಿ ಸ್ಪರ್ಶಿಸಿ ಕಾಡಾನೆ ಸಾವು

ಚಿಕ್ಕಮಗಳೂರು: ಆಹಾರ ಅರಸಿ ನಾಡಿಗೆ ಬಂದ ಕಾಡಾನೆಯೊಂದು ವಿದ್ಯುತ್ ತಂತಿ ಸ್ಪರ್ಶಿಸಿ ಮೃತಪಟ್ಟ ಘಟನೆ ಚಿಕ್ಕಮಗಳೂರು ಜಿಲ್ಲೆಯ ಕೊಳಗಾಮೆಯ ಆಶ್ರಯ ಎಸ್ಟೇಟ್ ಬಳಿ ನಡೆದಿದೆ. ಇಲ್ಲಿನ ಭದ್ರಾ ಅಭಯಾರಣ್ಯದಿಂದ ಆಹಾರಕ್ಕಾಗಿ ಬಂದಿದ್ದ ಕಾಡಾನೆ ಬೇಲಿದಾಟುವ ವೇಳೆ ತೋಟಕ್ಕೆ ಅಳವಡಿಸಿದ್ದ ವಿದ್ಯುತ್ ತಂತಿ ಸ್ಪರ್ಶಿಸಿ ಸ್ಥಳದಲ್ಲೇ ಮೃತಪಟ್ಟಿದೆ ಎನ್ನಲಾಗಿದೆ. ಸ್ಥಳಕ್ಕೆ ಅರಣ್ಯ ಅಧಿಕಾರಿಗಳು ಭೇಟಿ ಪರಿಶೀಲನೆ ನಡೆಸಿದ್ದು ತೋಟದ ಮಾಲೀಕರ ವಿರುದ್ಧ ಪ್ರಕರಣ ದಾಖಲು ಮಾಡಿದ್ದಾರೆ..

ಫನ್‌ತರಂಗ
- ರಘುಪತಿ ಶೃಂಗೇರಿ -

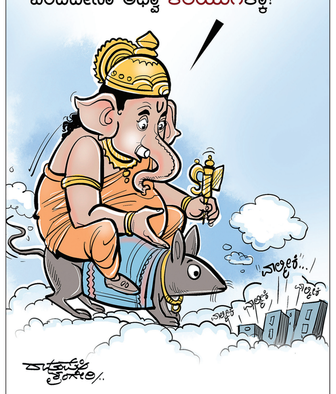

ತುಳು ಚಿತ್ರ ನಿರ್ಮಾಪಕರಿಂದ ಹಣ ಪಡೆದು ಮರಳಿಸದ ಆರೋಪ 40 ಲಕ್ಷ ರು. ದಂಡ ವಿಧಿಸಿದ ಮಂಗಳೂರು ಕೋರ್ಟ್

ಚೆಕ್ ಬೌನ್ಸ್: ನಟಿ ಪದ್ಮಜಾ ರಾವ್‌ಗೆ ಜೈಲು

ಮಂಗಳೂರು: ಚೆಕ್ ಬೌನ್ಸ್ ಪ್ರಕರಣವೊಂದರಲ್ಲಿ ಚಲನಚಿತ್ರ ನಟಿ ಪದ್ಮಜಾ ರಾವ್‌ಗೆ ಮಂಗಳೂರು 8ನೇ ಜೆಎಂಎಫ್ ಸಿ ನ್ಯಾಯಾಲಯವು ಮೂರು ತಿಂಗಳು ಸಾದಾ ಜೈಲುಶಿಕ್ಷೆ ಹಾಗೂ 40.20 ಲಕ್ಷ ರು. ದಂಡ ವಿಧಿಸಿದೆ.

ಏನಿದು ಪ್ರಕರಣ?: ಮಂಗಳೂರಿನ ವೀರೂ ಟಾಕೀಸ್ ಸಂಸ್ಥೆಯ ಮಾಲೀಕ ವೀರೇಂದ್ರ ಶೆಟ್ಟಿಯಿಂದ ಪದ್ಮಜಾ ರಾವ್ 40 ಲಕ್ಷ ರು. ಸಾಲ ಪಡೆದಿದ್ದು, ಇದನ್ನು ಪಾವತಿ ಮಾಡದ ಹಿನ್ನೆಲೆಯಲ್ಲಿ ಪ್ರಕರಣ ನ್ಯಾಯಾಲಯದ ಮೆಟ್ಟಿಲೇರಿತ್ತು.

ಪದ್ಮಜಾ ರಾವ್ ತಮ್ಮಿಂದ 40 ಲಕ್ಷ ರು. ಸಾಲ ಪಡೆದಿದ್ದಕ್ಕೆ ಭದ್ರತೆಯಾಗಿ 2020ರ ಜೂ. 17ರಂದು ಚೆಕ್ ನೀಡಿದ್ದರು. ಅದನ್ನು ನಗದೀಕರಿಸಲು ಹಾಕಿದಾಗ, ಅವರ ಬ್ಯಾಂಕ್ ಖಾತೆಯಲ್ಲಿ ಅಷ್ಟೊಂದು ಮೊತ್ತ ಇರಲಿಲ್ಲ. ಈ ಹಿನ್ನೆಲೆಯಲ್ಲಿ 15 ದಿನಗಳ ಒಳಗೆ ಸಾಲದ ಹಣ ಪಾವತಿಸುವಂತೆ ಜೂ. 30ರಂದು ಪದ್ಮಜಾ ರಾವ್‌ರಿಗೆ ನೋಟಿಸ್ ನೀಡಲಾಗಿತ್ತು. ಆದರೆ ಅವರು ಹಣ ಪಾವತಿಸಿಲ್ಲ ಎಂದು ವೀರೇಂದ್ರ ಶೆಟ್ಟಿ ನ್ಯಾಯಾಲಯಕ್ಕೆ ದೂರು ಸಲ್ಲಿಸಿದ್ದರು.

ಸಾಲ ಪಡೆದಿಲ್ಲ ; ಪದ್ಮಜಾ ವಾದ

ಸಮನ್ಸ್ ಜಾರಿಯಾದ ಬಳಿಕ ವಿಚಾರಣೆಗೆ ನ್ಯಾಯಾಲಯಕ್ಕೆ ಹಾಜರಾಗಿದ್ದ ಪದ್ಮಜಾರಾವ್ , ತಾವು ದೂರುದಾರರಿಂದ ಸಾಲ ಪಡೆದಿಲ್ಲ ಹಾಗೂ ಅವರಿಗೆ ಯಾವುದೇ ಚೆಕ್ ನೀಡಿಲ್ಲ ಎಂದು ಹೇಳಿಕೆ ನೀಡಿದ್ದರು. ಜತೆಗೆ ವೀರೇಂದ್ರ ಶೆಟ್ಟಿ ತನ್ನ ಬ್ಯಾಂಕ್ ಚೆಕ್ ಕದ್ದು ಸಹಿ ಫೋರ್ಜರಿ ಮಾಡಿದ್ದಾರೆ ಎಂದು ಪದ್ಮಜಾ ಆರೋಪಿಸಿದ್ದರು. ಆದರೆ, ಈ ಆರೋಪಕ್ಕೆ ಪುರಾವೆ ಒದಗಿಸುವಲ್ಲಿ ಅವರು ವಿಫಲರಾಗಿದ್ದರು. 8ನೇ ಜೆಎಂಎಫ್ ಸಿ ನ್ಯಾಯಾಲಯದ ನ್ಯಾಯಾಧೀಶ ಫವಾಝ್ ಪಿ.ಎ., ಪದ್ಮಜಾ ರಾವ್ 40.20 ಲಕ್ಷ ರು. ದಂಡ ಪಾವತಿಸಬೇಕು. ಅದರಲ್ಲಿ 40.17 ಲಕ್ಷ ರು. ದೂರುದಾರರಿಗೆ ನೀಡಬೇಕು. ಹಾಗೂ ಸರಕಾರಕ್ಕೆ 3 ಸಾವಿರ ರು.ಪಾವತಿಸಬೇಕು. 3 ತಿಂಗಳು ಸಾದಾ ಕಾರಾಗೃಹ ಶಿಕ್ಷೆ ಅನುಭವಿಸಬೇಕು ಎಂದು ತೀರ್ಪು ನೀಡಿದ್ದಾರೆ.

ಗೃಹಲಕ್ಷ್ಮೀ ಹಣ ಕೂಡಿಟ್ಟು ಸೊಸೆಯ ಬಾಳು ಬೆಳಗಿದ ಅತ್ತೆ

ಹಾವೇರಿ: ಮನೆಯ ಯಜಮಾನಿಗೆ ಮಾಸಿಕ 2 ಸಾವಿರ ರು. ನೀಡುವ ರಾಜ್ಯ ಸರಕಾರದ ಮಹತ್ವಾಕಾಂಕ್ಷಿ ಯೋಜನೆಯಿಂದ ಅನೇಕ ಬಾಳು ಹಸನಾಗುತ್ತಿದೆ. ಬೆಳಗಾವಿಯಲ್ಲಿ ಅಜ್ಜಿಯೊಬ್ಬರು ತಾವು ಉಳಿತಾಯ ಮಾಡಿದ ಗೃಹಲಕ್ಷ್ಮೀ ಯೋಜನೆ ಹಣದಲ್ಲಿ ಊರಿಗೆ ಹೋಳಿಗೆ ಊಟ ಹಾಕಿಸಿ ಜನರ ಮನ ಗೆದ್ದಿದ್ದರು. ಮುಖ್ಯಮಂತ್ರಿಗಳ ಮೆಚ್ಚುಗೆಗೂ ಪಾತ್ರರಾಗಿದ್ದರು. ಇದೀಗ ಗೃಹಲಕ್ಷ್ಮೀ ಯೋಜನೆ ಹಣ ಕೂಡಿಟ್ಟು ಸೊಸೆಗೆ ಅತ್ತೆಯೊಬ್ಬರು ಫ್ಯಾನ್ಸಿ ಸ್ಟೋರ್ ಹಾಕಿಕೊಡುವ ಮೂಲಕ ಹೊಸಜೀವನಕ್ಕೆ ನಾಂದಿ ಹಾಡಿರುವ ಪ್ರಸಂಗ ಹಾವೇರಿ ಜಿಲ್ಲೆಯಿಂದ ವರದಿಯಾಗಿದೆ.

ಅತ್ತೆಯ ಕಾರ್ಯಕ್ಕೆ ಜನರ ಮೆಚ್ಚುಗೆ: ಹೌದು, ಶಿಗ್ಗಾವಿ ತಾಲ್ಲೂಕಿನ ನೀರಲಗಿ ಗ್ರಾಮದಲ್ಲಿ ಗೃಹಲಕ್ಷ್ಮೀ ಯೋಜನೆಯ ಉಳಿತಾಯದ ಹಣದಿಂದ ಫ್ಯಾನ್ಸಿ ಸ್ಟೋರ್ ಪ್ರಾರಂಭವಾಗಿದೆ. ಸೊಸೆ ಹೊರಗೆ ಕೆಲಸಕ್ಕೆ ಹೋಗಬಾರದು ಎಂದು ಮನೆಯಲ್ಲೇ ಫ್ಯಾನ್ಸಿ ಸ್ಟೋರ್ ಇಟ್ಟುಕೊಟ್ಟ ಅತ್ತೆ ಕಾರ್ಯಕ್ಕೆ ಈಗ ಜನ ಶಹಬ್ಬಾಸ್ ಅಂತಿದ್ದಾರೆ. ನೀರಲಗಿ ಗ್ರಾಮದ ಅತ್ತೆ ದಾಕ್ಷಾಯಿಣಿ ತಮ್ಮ 10 ಕಂತಿನ ಗೃಹಲಕ್ಷ್ಮಿ ಹಣ ಕೂಡಿಟ್ಟಿದ್ದರು.

10 ಕಂತಿನ 20,000 ರು. ಖರ್ಚುಮಾಡಿ ಸೊಸೆ ಕುಮಾರಿ ಶಿವನಗೌಡ ಪಾಟೀಲ್‌ಗೆ ಫ್ಯಾನ್ಸಿ ಸ್ಟೋರ್ ಇಟ್ಟುಕೊಟ್ಟಿದ್ದಾರೆ. ಶ್ರಾವಣ ಮಂಗಳವಾರದ ಶುಭದಿನದಂದೇ ಫ್ಯಾನ್ಸಿ ಸ್ಟೋರ್‌ಗೆ ಪೂಜೆಮಾಡಿ ಚಾಲನೆ ನೀಡಿದರು. ಸಂಭ್ರಮದಿಂದ ಸ್ವಂತ ವ್ಯಾಪಾರ ಶುರುಮಾಡಿದ ಅತ್ತೆ-ಸೊಸೆ ಪರಸ್ಪರ ಭಾವುಕರಾದರು. ಸೊಸೆ ಮಗಳಿದ್ದ ಹಾಗೆ, ಅವಳು ಹೊರಗೆ ದುಡಿಯೋಕೆ ಹೋಗೋದು ಬೇಡ ಎಂದು ಫ್ಯಾನ್ಸಿ ಸ್ಟೋರ್ ಹಾಕಿಸಿಕೊಡುವ ಮೂಲಕ ಅತ್ತೆ ಇಡೀ ಮಹಿಳಾ ಸಮುದಾಯಕ್ಕೆ ಮಾದರಿಯಾಗಿದ್ದಾರೆ.

ಮನೆಯಲ್ಲೇ ಫ್ಯಾನ್ಸಿ ಸ್ಟೋರ್

> ಗೃಹಲಕ್ಷ್ಮೀ ಯೋಜನೆಯಲ್ಲಿ ಜುಲೈ ಮತ್ತು ಆಗಸ್ಟ್ ತಿಂಗಳ ಬಾಕಿ ಮೊತ್ತವನ್ನು ಬಿಡುಗಡೆ ಮಾಡಬೇಕಿದ್ದು, ಅರ್ಜಿ ಸಲ್ಲಿಸದವರು ಈಗಲೂ ಸಲ್ಲಿಸಲು ಅವಕಾಶವಿದೆ. ವೆಬ್‌ಸೈಟ್ ಮುಕ್ತವಾಗಿದ್ದು, ಆದಾಯ ತೆರಿಗೆ , ಜಿಎಸ್‌ಟಿ ಪಾವತಿ ಮಾಡದಿರುವವರು ಗೃಹಲಕ್ಷ್ಮಿ ಯೋಜನೆಗಾಗಿ ಅರ್ಜಿ ಸಲ್ಲಿಸಬಹುದು.
> -ಲಕ್ಷ್ಮೀ ಹೆಬ್ಬಾಳ್ಕರ್, ಮಹಿಳಾ - ಮಕ್ಕಳ ಕಲ್ಯಾಣ ಸಚಿವೆ

ಸಮಾಚಾರ ಸಣ್ಣದಲ್ಲ

ಬುದನಗುಡ್ಡ ಬಸವಣ್ಣನ ಸೋಮವಾರ ಜಾತ್ರೆ

ಕಲಘಟಗಿ: ಕಲಘಟಗಿ ತಾಲೂಕಿನ ಚೆಳಮಟ್ಟಿ ಗ್ರಾಮದ ಬುದ್ದನಗುಡ್ಡ ಬಸವಣ್ಣನ ಜಾತ್ರೆ ಅಂದ್ರೆ ಸಾಕು ಉತ್ತರ ಕರ್ನಾಟಕದ ಜನರಿಗೆ ಅದೇನೋ ಉಲ್ಲಾಸ ಉತ್ಸಾಹ ಈ ಬುದ್ಧನಗುಡ್ಡವು ಹುಬ್ಬಳ್ಳಿ ಹಾಗೂ ಕಲಘಟಗಿಗೆ ಹೋಗುವ ರಸ್ತೆ ಮಾರ್ಗ ಬರುವುದು. ಈ ಕ್ಷೇತ್ರಕ್ಕೆ ಶ್ರಾವಣ ಮಾಸದಲ್ಲಿ ದರ್ಶನ ಪಡೆಯಲು ಲಕ್ಷಾಂತರ ಭಕ್ತರು ಆಗಮಿಸುತ್ತಾರೆ. ಕೊನೆಯ ಸೋಮವಾರದಂದು ಇಲ್ಲಿ ವಿಜೃಂಭಣೆಯಿಂದ ಜಾತ್ರೆ ಮಾಡಲಾಗುತ್ತದೆ. ಈ ಒಂದು ಕ್ಷೇತ್ರಕ್ಕೆ ರಾಜ್ಯದ ನಾನಾ ಭಾಗಗಳಿಂದ ಬಂದು ದರ್ಶನ ಪಡೆಯುತ್ತಾರೆ ಅಷ್ಟೆ ಅಲ್ಲದೆ ಇಲ್ಲಿ ಕೊನೆಯ ಸೋಮವಾರದಂದು ಭಕ್ತರಿಂದ ಅನ್ನ ಪ್ರಸಾದ ಕೂಡ ನಡೆಯುತ್ತದೆ. ಹಚ್ಚು ಹಸಿರಿನ ವಾತಾವರಣ ಹೊಂದಿರುವ ಈ ಕ್ಷೇತ್ರಕ್ಕೆ ಬಂದರೆ ಪ್ರಕೃತಿಯ ಮಡಲಿನಲ್ಲಿ ಬಂದಂತೆ ಭಾಸವಾಗುತ್ತದೆ.

ಹಲವು ಕ್ರೀಡೆಗಳ ಆಯೋಜನೆ 29ಕ್ಕೆ

ಧಾರವಾಡ: ಯುವ ಸಬಲೀಕರಣ ಮತ್ತು ಕ್ರೀಡಾ ಇಲಾಖೆ ಮತ್ತು ಯುವಕ ಸಂಘ, ಸಂಸ್ಥೆಗಳ ಸಹಯೋಗದಲ್ಲಿ ಮೇಜರ್ ಧ್ಯಾನ್‌ಚಂದ್ ಅವರ ಜನ್ಮ ದಿನಾಚರಣೆ ಪ್ರಯುಕ್ತ ಆಚರಿಸುವ ರಾಷ್ಟ್ರೀಯ ಕ್ರೀಡಾ ದಿನದ ಅಂಗವಾಗಿ ಆಗಸ್ಟ್ 29, 2024 ರಂದು ಕ್ರೀಡಾಕೂಟವನ್ನು ಆರ್ ಎನ್ ಶೆಟ್ಟಿ ಜಿಲ್ಲಾ ಕ್ರೀಡಾಂಗಣದಲ್ಲಿ ಬೆಳಗ್ಗೆ 9 ಗಂಟೆಗೆ ಆಯೋಜಿಸಲಾಗಿದೆ. ಹಾಕಿ ಯನ್ನು 16 ವರ್ಷ ಒಳಗಿನ ಕ್ರೀಡಾಪಟುಗಳಿಗೆ ಬೆಳಗ್ಗೆ 11 ಗಂಟೆಗೆ ಆಯೋಜಿಸಲಾಗಿದೆ. ಕ್ರೀಡಾ ಕ್ವಿಜ್ ಅನ್ನು ಜಿಗಳೂರು ಕಾಲೇಜಿನ ಸಭಾಭವನದಲ್ಲಿ ಸಂಜೆ 4 ಗಂಟೆಗೆ ಆಯೋಜಿಸಲಾಗಿದೆ. ಹಗ್ಗ ಜಗ್ಗಾಟ (ಮಹಿಳೆಯರಿಗೆ ಮಾತ್ರ) ಆರ್ ಎನ್ ಶೆಟ್ಟಿ ಜಿಲ್ಲಾ ಕ್ರೀಡಾಂಗಣದಲ್ಲಿ ಸಂಜೆ 4 ಗಂಟೆಗೆ ಆಯೋಜಿಸಲಾಗಿದೆ. ಬೊಂಬ್ ಇನ್ ಸಿಟಿ ಕ್ರೀಡೆಯನ್ನು (ಪುರುಷರಿಗೆ ಮಾತ್ರ) ಆರ್ ಎನ್ ಶೆಟ್ಟಿ ಜಿಲ್ಲಾ ಕ್ರೀಡಾಂಗಣದಲ್ಲಿ ಸಂಜೆ 5 ಗಂಟೆಗೆ ಆಯೋಜಿಸಲಾಗಿದೆ. ಹೆಚ್ಚಿನ ಮಾಹಿತಿಗಾಗಿ ದೂ. 0836-2447424 ಗೆ ಸಂಪರ್ಕಿಸಬಹುದು ಎಂದು ಯುವ ಸಬಲೀಕರಣ ಮತ್ತು ಕ್ರೀಡಾ ಇಲಾಖೆಯ ಸಹಾಯಕ ನಿರ್ದೇಶಕರು ಪ್ರಕಟಣೆಯಲ್ಲಿ ತಿಳಿಸಿದ್ದಾರೆ.

ಮಾಧ್ವ ವಿದ್ಯಾಪೀಠದ ಮಠದಲ್ಲಿ ಕೃಷ್ಣಾಷ್ಟಮಿ

ಧಾರವಾಡ: ಧಾರವಾಡದ ಕೆಲಗೇರಿ ರಸ್ತೆಯ ಮಾಧ್ವ ವಿದ್ಯಾಪೀಠದ ಶ್ರೀಕೃಷ್ಣ ಮಠದಲ್ಲಿ ಶ್ರೀಕೃಷ್ಣ ಜನ್ಮಾಷ್ಟಮಿಯನ್ನು ವೈಭವದಿಂದ ಆಚರಿಸಲಾಯಿತು. ಪೂಜೆಯ ನಂತರ ಪಂ.ಹರೀಶ ಕುಲಕರ್ಣಿ ಅವರು ತಮ್ಮ ಸುಶ್ರಾವ್ಯ ಕೊಳಲು ವಾದನದಿಂದ ನೆರೆದಿದ್ದ ನೂರಾರು ಭಕ್ತರನ್ನು ರಂಜಿಸಿದರು. ಅವರಿಗೆ ತಬಲಾದಲ್ಲಿ ಶರಣು ಭಜಂತ್ರಿ, ಸಾಥೀದಾರರಾಗಿ ನಿಶಾಂತ ದಿವಟೆ ಮತ್ತು ಪ್ರವೀಣ ಹಳ್ಳಿಕೇರಿ ಸಹಕಾರ ನೀಡಿದರು. ನಂತರದಲ್ಲಿ ವಿದುಷಿ, ನೃತ್ಯ ಶಿಕ್ಷಕಿ, ರೋಹಿಣಿ ಇಮಾರತಿ ಅವರ ಶಿಷ್ಯಂದಿರು ನರ್ತನ ಪ್ರದರ್ಶಿಸಿದರು. ಚಿಕ್ಕ ಚಿಕ್ಕ ಮಕ್ಕಳು ಭಾಗವಹಿಸಿದ್ದ ಈ ನರ್ತನ ಕಾರ್ಯಕ್ರಮ ವೀಕ್ಷಕರ ಗಮನವನ್ನು ಸೆಳೆಯಿತು. ರಾತ್ರಿ ಶ್ರೀಕೃಷ್ಣನಿಗೆ ನೆರೆದಿದ್ದ ಭಕ್ತರು ಅರ್ಘ್ಯ ಪ್ರದಾನ ಮಾಡಿದರು.

ದತ್ತಿ ಉಪನ್ಯಾಸ ಕಾರ್ಯಕ್ರಮ 30ಕ್ಕೆ

ಧಾರವಾಡ: 27 ನೇ ಜಿಲ್ಲಾ ಕನ್ನಡ ಸಾಹಿತ್ಯ ಪರಿಷತ್ ಧಾರವಾಡ ಹಾಗೂ ಸರ್ ಸಿದ್ದಪ್ಪ ಕಂಬಳಿ ಕಾನೂನು ಮಹಾವಿದ್ಯಾಲಯ, ಧಾರವಾಡ ಸಂಯುಕ್ತ ಆಶ್ರಯದಲ್ಲಿ ಪ್ರೊ. ಸ.ಸ.ಮಾಳವಾಡ ದತ್ತಿ, ಮಾತೋಶ್ರೀ ಅಂದಾನಪ್ಪ ಯಕ್ಕುಂಡಿಮಠ ದತ್ತಿ ಮತ್ತು ದಿ. ಮಹಾಂತಪ್ಪ ಕೂಡ್ಲೆಪ್ಪ ಸಜ್ಜನರ ಸಾಹೇಬರ ದತ್ತಿ ಉಪನ್ಯಾಸ ಕಾರ್ಯಕ್ರಮವನ್ನು ಆ.30 ರಂದು ಬೆಳಗ್ಗೆ 11 ಕ್ಕೆ ಸರ್ ಸಿದ್ದಪ್ಪ ಕಂಬಳಿ ಕಾನೂನು ಮಹಾವಿದ್ಯಾಲಯದಲ್ಲಿ ಹಮ್ಮಿಕೊಳ್ಳಲಾಗಿದೆ. ಕನ್ನಡ ಅಭಿವೃದ್ಧಿ ಪ್ರಾಧಿಕಾರದ ಅಧ್ಯಕ್ಷ ಡಾ. ಪುರುಷೋತ್ತಮ ಬಿಳಿಮಲೆ ಉಪನ್ಯಾಸ ಕಾರ್ಯಕ್ರಮ ಉದ್ಘಾಟಿಸುವರು. ಕರ್ನಾಟಕ ಉಚ್ಚ ನ್ಯಾಯಾಲಯದ ನ್ಯಾಯವಾದಿ ಕೆ ಎಸ್ ಕೋರಿಶೆಟ್ಟರ ವಚನ ಸಾಹಿತ್ಯ ಮತ್ತು ಸಂವಿಧಾನ ಕುರಿತು ಉಪನ್ಯಾಸ ನೀಡುವರು. ಸರ್ ಸಿದ್ದಪ್ಪ ಕಂಬಳಿ ಕಾನೂನು ಮಹಾವಿದ್ಯಾಲಯದ ಡಾ. ಎಸ್ ಆರ್ ಮಂಜುಳಾ ಅಧ್ಯಕ್ಷತೆ ವಹಿಸುವರು. ದತ್ತಿ ದಾನಿಗಳಾದ ಚನ್ನಬಸಪ್ಪ ಮಾಳವಾಡ, ಎಸ್ ಜಿ ಯಕಕುಂಡಿಮಠ ಹಾಗೂ ಸಂಗಮೇಶ ಎಮ್ ಸಜ್ಜನರ ಹಾಗೂ ಜಿಲ್ಲಾ ಪದಾಧಿಕಾರಿಗಳ ಕಾರ್ಯಕ್ರಮದಲ್ಲಿ ಉಪಸ್ಥಿತರಿರುವರು ಎಂದು ಪತ್ರಿಕಾ ಪ್ರಕಟಣೆ ಯಲ್ಲಿ ಡಾ. ಲಿಂಗರಾಜ ಅಂಗಡಿ ತಿಳಿಸಿದ್ದಾರೆ.

ಡಾನ್ಸ್ ಸ್ಪರ್ಧೆಯಲ್ಲಿ ಸರಸ್ವತಿ ವಿದ್ಯಾಲಯ ಪ್ರಥಮ

ಹುಬ್ಬಳ್ಳಿ: ಕರ್ನಾಟಕ ವಿಶ್ವವಿದ್ಯಾಲಯದಲ್ಲಿ ರೋಟರಿ ಕ್ಲಬ್ ಸೆವೆನ್ ಹಿಲ್ಸ್, ಧಾರವಾಡ ಆಯೋಜಿಸಿದ ಡಿಸ್ಟ್ರಿಕ್ ಇಂರ್‌ಯಾಕ್ಟ್ ಲೀಡರ್‌ಶಿಪ್ ಪೋರಮ್ ಮಿಟ್' ಡ್ಯಾನ್ಸ್ ಸ್ಪರ್ಧೆಯಲ್ಲಿ ರೋಟರಿ ಕ್ಲಬ್ ಆಫ್ ಹುಬ್ಬಳ್ಳಿ ಮಿಡ್‌ಟೌನ್‌ನ ಇಂರ್‌ಯಾಕ್ಟ್ ಕ್ಲಬ್ ಆಫ್ ಸರಸ್ವತಿ ಸ್ಕೂಲ್ ಹುಬ್ಬಳ್ಳಿ ಇವರು ಪ್ರಥಮ ಬಹುಮಾನ ಪಡೆದಿದೆ. ಈ ಸ್ಪರ್ಧೆಯಲ್ಲಿ ಕರ್ನಾಟಕ, ಗೋವಾ, ಮಹಾರಾಷ್ಟದ ಸುಮಾರು 20 ಮಕ್ಕಳ ತಂಡಗಳು ಭಾಗವಹಿಸಿದ್ದವು. ರೋಟರಿ ಮಿಡ್ ಟೌನ್ ಅಧ್ಯಕ್ಷರಾದ ದಿನೇಶ ಶೆಟ್ಟಿ, ಕಾರ್ಯದರ್ಶಿಗಳಾದ ಪ್ರವೀಣ ಭನ್ಸಾಲಿ, ಶಾಲೆಯ ಅಧ್ಯಕ್ಷರಾದ ಲಿಂಗರಾಜ ಪಾಟೀಲ, ಪ್ರಾಂಶುಪಾಲರಾದ ಕೀರ್ತಿ ದೇಶಪಾಂಡೆ, ಅಧ್ಯಾಪಕಿಯರಾದ, ರೂಪಾ ಕುಲಕರ್ಣಿ, ಶೈಲಜಾ, ಕು. ರಶ್ಮಿ, ಕವಿತಾ ಪಲ್ಲೇದ ಮತ್ತು ಅಧ್ಯಾಪಕ ವಿಜಯಕುಮಾರ್ ಹಾಗೂ ವಿದ್ಯಾರ್ಥಿ ವೃಂದದವರು ಅಭಿನಂದನೆ ಸಲ್ಲಿಸಿ, ಹರ್ಷವನ್ನು ವ್ಯಕ್ತಪಡಿಸಿದರು.

ಹೆಸರು ಖರೀದಿ ಕೇಂದ್ರ ಆರಂಭ

ಜಿಲ್ಲೆಯ 20 ಸ್ಥಳಗಳಲ್ಲಿ ಬೆಂಬಲ ಬೆಲೆ ಯೋಜನೆಯಡಿ 8682 ರುಪಾಯಿಯಂತೆ ಉತ್ಪನ್ನ ಖರೀದಿ: ಡಿಸಿ

ಧಾರವಾಡ: ಕೇಂದ್ರ ಸರಕಾರದ ಬೆಂಬಲ ಬೆಲೆ ಯೋಜನೆಯಡಿ ರೈತರ ಮಾರಾಟಕ್ಕೆ ಅನುಕೂಲವಾಗುವಂತೆ ಜಿಲ್ಲೆಯ 20 ಸ್ಥಳಗಳಲ್ಲಿ ಸರಕಾರದ ಆದೇಶ ದಿನಾಂಕದಿಂದ ರೈತರಿಂದ ಎಫ್ .ಎ.ಕ್ಯೂ ಗುಣಮಟ್ಟದ ಹೆಸರು ಕಾಳು ಉತ್ಪನ್ನವನ್ನು ಪ್ರತಿ ಕ್ವಿಂಟಲ್‌ಗೆ 8682 ರೂಪಾಯಿ ದರದಂತೆ ಪ್ರತಿ ರೈತನಿಂದ ಗರಿಷ್ಠ 10 ಕ್ವಿಂಟಾಲ್ ಹೆಸರು ಕಾಳು ಉತ್ಪನ್ನವನ್ನು ನೇರವಾಗಿ ಖರೀದಿ ಮಾಡಲಾಗುತ್ತದೆ ಎಂದು ಜಿಲ್ಲಾ ಟಾಸ್ಕ ಫೋರ್ಸ ಸಮಿತಿ ಅಧ್ಯಕ್ಷರು ಆಗಿರುವ ಜಿಲ್ಲಾಧಿಕಾರಿ ದಿವ್ಯ ಪ್ರಭು ಅವರು ತಿಳಿಸಿದರು.

ಜಿಲ್ಲಾಧಿಕಾರಿಗಳ ಕಚೇರಿ ಸಭಾಂಗಣದಲ್ಲಿ ಜಿಲ್ಲಾ ಟಾಸ್ಕ ಫೋರ್ಸ ಸಮಿತಿ ಸಭೆ ಜರುಗಿಸಿ, ಹೆಸರು ಕಾಳು ಉತ್ಪನ್ನ ಖರೀದಿಗಳನ್ನು ಆರಂಭಿಸುವ ಕುರಿತು ಚರ್ಚಿಸಿ, ನಿರ್ದೇಶನ ನೀಡಿದರು.

ಪ್ರಸಕ್ತ ವರ್ಷ ಮುಂಗಾರಿನಲ್ಲಿ ಜಿಲ್ಲೆಯ ಸುಮಾರು 1 ಲಕ್ಷ ಹೆಕ್ಟೇರ್ ಕೃಷಿ ಭೂಮಿಯಲ್ಲಿ ಹೆಸರು ಕಾಳು ಬಿತ್ತನೆ ಆಗಿದೆ. ನವಲಗುಂದ ತಾಲೂಕಿನಲ್ಲಿ 38 ಸಾವಿರ ಹೆಕ್ಟೆ, ಅಣ್ಣಿಗೇರಿ ತಾಲೂಕಿನಲ್ಲಿ ಸುಮಾರು 19 ಸಾವಿರ ಹೆಕ್ಟೆ, ಧಾರವಾಡ ತಾಲೂಕಿನಲ್ಲಿ 10 ಸಾವಿರ ಹೆಕ್ಟೆ, ಹುಬ್ಬಳ್ಳಿ ತಾಲೂಕಿನಲ್ಲಿ 12 ಸಾವಿರ ಹೆಕ್ಟೆರ್ ಮತ್ತು ಕುಂದಗೋಳ ತಾಲೂಕಿನಲ್ಲಿ 19 ಸಾವಿರ ಹೆಕ್ಟೆರ್ ಭೂ ಪ್ರದೇಶದಲ್ಲಿ ಹೆಸರು ಬಿತ್ತನೆ ಆಗಿದೆ. ಅಂದಾಜು 1 ಲಕ್ಷ ಕ್ವಿಂಟಲ್ ಹೆಸರು ರೈತರಿಗೆ ತೊಂದರೆ ಆಗದಂತೆ ನಿಯಮಾನುಸಾರ ರೈತರಿಂದ ನೇರವಾಗಿ ಉತ್ಪನ್ನ ಖರೀದಿಸಬೇಕು. ರೈತರಿಗೆ ತೊಂದರೆ ಆಗದಂತೆ ಅಗತ್ಯ ಪೂರ್ವಸಿದ್ಧತೆ ಮಾಡಿಕೊಳ್ಳಬೇಕು ಎಂದು ಜಿಲ್ಲಾಧಿಕಾರಿ ದಿವ್ಯ ಪ್ರಭು ಅವರು ಅಧಿಕಾರಿಗಳಿಗೆ ಸೂಚಿಸಿದರು.

ರೈತರ ನೋಂದಣಿಗೆ ಕಾಲಾವಧಿಯನ್ನು ಸರ್ಕಾರದ ಆದೇಶ ಹೊರಡಿಸಿದ ದಿನಾಂಕದಿಂದ 45 ದಿನಗಳವರೆಗೆ ಹಾಗೂ ಹೆಸರುಕಾಳು ಉತ್ಪನ್ನ ಖರೀದಿ ಕಾಲಾವಧಿಯನ್ನು 90 ದಿನಗಳವರೆಗೆ ನಿಗದಿಪಡಿಸಲಾಗಿದೆ. ಪ್ರತಿ ರೈತರಿಂದ ಹೆಸರುಕಾಳನ್ನು ಪ್ರತಿ ಎಕರೆಗೆ 02 ಕ್ವಿಂಟಾಲ್‌ನಂತೆ ಗರಿಷ್ಟ 10 ಕ್ವಿಂಟಾಲ್ ಖರೀದಿ ಪ್ರಮಾಣ ನಿಗದಿಪಡಿಸಲಾಗಿದೆ. ಖರೀದಿ ಕೇಂದ್ರಗಳಲ್ಲಿ ಹೆಸರುಕಾಳು ಖರೀದಿಸುವ ಪೂರ್ವದಲ್ಲಿ ರೈತರ ನೋಂದಣಿಯನ್ನು ಫೆಐಇ ಸಂಸ್ಥೆಯು ಬೆಂಬಲ ಬೆಲೆ ಯೋಜನೆಯಡಿ ಭತ್ತ ಮತ್ತು ರಾಗಿ ಬೆಳೆಗಳ ಉತ್ಪನ್ನವುನ್ನು ಖರೀದಿಸಲು ಸಿದ್ಧಪಡಿಸಿರುವ ತಂತ್ರಾಂಶವನ್ನು ಸೂಕ್ತವಾಗಿ ಉನ್ನತ್ತಿಕರಿಸಿ, ಬಯೋಮೇಟ್ರಿಕ್ ಮೂಲಕ ಹೆಸರುಕಾಳನ್ನು ಬೆಂಬಲ ಬೆಲೆ ಯೋಜನೆಯಡಿ ನೊಂದಾಯಿಸಲು ಬಳಸಕ್ಕದ್ದು, ಹಾಗೂ ಫೆಐಇ ಸಂಸ್ಥೆಯು ಅಭಿವೃದ್ದಿಪಡಿಸಿರುವ ಸದರಿ ನೋಂದಣಿ ತಂತ್ರಾಂಶವು ಈಗಾಗಲೇ ಊಖಿಐಖಖ ತಂತ್ರಾಂಶದೊಂದಿಗೆ ಸಂಯೋಜಿಸಲಾಗಿದೆ. ಊಖಿಐಖಖ ದತ್ತಾಂಶದಲ್ಲಿ ರೈತರಿಗೆ ಸಂಬಂಧಿಸಿದ ವಿವರಗಳನ್ನು ಭೂಮಿ, ಖಿಐಈಅಐ ಮತ್ತು ಬೆಳೆ ಸಮೀಕ್ಷೆ ದತ್ತಾಂಶದೊಂದಿಗೆ ತಾಳೆ ಮಾಡಿ ವಿವರಗಳನ್ನು ಇಂದೀಕರಿಸಲಾಗಿದೆ. ಸದರಿ ವಿವರಗಳನ್ನು ಬೆಂಬಲಬೆಲೆ ಯೋಜನೆಯಡಿ ನೊಂದಣಿ ಮಾಡಲು ಸಿದ್ಧಪಡಿಸಿದ ತಂತ್ರಾಂಶಕ್ಕೆ ವಿದ್ಯುನ್ಮಾನ ರೀತಿಯಲ್ಲಿ ಒದಗಿಸಲಾಗುತ್ತದೆ ಎಂದು ಜಿಲ್ಲಾಧಿಕಾರಿ ಹೇಳಿದರು.

ಬೆಂಬಲಬೆಲೆ ಯೋಜನೆಯಡಿ ನೋಂದಣಿ ಮಾಡಿದ ನಂತರ ಫೆಐಇ ತಂತ್ರಾಂಶ ದಿಂದ ನ್ಯಾಫೆಡ್ ಸಂಸ್ಥೆಯ ತಂತ್ರಾಂಶಕ್ಕೆ ರೈತರ ನೋಂದಣಿ ಮಾಹಿತಿಯನ್ನು ಒದಗಿಸಲಾಗುವದು. ನ್ಯಾಫೆಡ್ ಸಂಸ್ಥೆಯು ತಮ್ಮ ತಂತ್ರಾಂಶದಲ್ಲಿ ಈ ಮಾಹಿತಿಯನ್ನು ಬಳಸಿ ರೈತರಿಂದ ಹೆಸರುಕಾಳು ಖರೀದಿ ಕೇಂದ್ರಗಳಿಂದ ಖರೀದಿಸತಕ್ಕದ್ದು ಎಂದು ಸರಕಾರದ ಸುತ್ತೋಲೆಯಲ್ಲಿ ತಿಳಿಸಲಾಗಿದೆ ಎಂದರು.

ಖರೀದಿ ಸಂಸ್ಥೆಗಳು ಗ್ರಾಮೀಣ ಭಾಗದ ರೈತರಿಗೆ ಅನುಕೂಲವಾಗುವಂತೆ ನಾಫೆಡ್ ಮಾರ್ಗಸೂಚಿಯನ್ವಯ ಹಾಗೂ ತಾಂತ್ರಿಕ ಮತ್ತು ವೈಜ್ಞಾನಿಕ ಸೌಲಭ್ಯದಿಂದ ಕೂಡಿರುವ ಗೊದಾಮುಗಳನ್ನು ಹೊಂದಿರುವ PACS, VSSN, FPO ಹಾಗೂ TAPCMS ಸಂಸ್ಥೆಗಳ ಮುಖಾಂತರ ಹೊಂದಾಣಿಕೆ ಮಾಡಿಕೊಂಡು ಹೆಸರುಕಾಳು ಖರೀದಿಸಲು ಖರೀದಿ ಕೇಂದ್ರಗಳನ್ನು ತೆರೆಯಲು ಕ್ರಮವಹಿಸಬೇಕು.

ಬೆಂಬಲ ಬೆಲೆ ಯೋಜನೆಯ ಮಾರ್ಗಸೂಚಿಗಳಂತೆ ರೈತರಿಗೆ ನಿಗದಿತ ಅವಧಿಯೊಳಗೆ ಖರೀದಿ ಪ್ರಮಾಣದ ಮಾಲ್ಯವನ್ನು ಈಆಖ ಮೂಲಕ ಜಮಾ ಆಗುವಂತೆ ಪಾವತಿ ಮಾಡತಕ್ಕದ್ದು. ಹಾಗೂ ನಿಧಿ ಮಾರ್ಗಸೂಚಿಗಳನ್ನು ಕಡ್ಡಾಯವಾಗಿ ಪಾಲಿಸತಕ್ಕದ್ದು ಎಂದು ಜಿಲ್ಲಾಧಿಕಾರಿಗಳು ತಿಳಿಸಿದರು.

ಹೆಸರುಕಾಳು ಖರೀದಿ ಕೇಂದ್ರಗಳಲ್ಲಿ ರೈತರ ಹೆಸರಿನಲ್ಲಿ ವರ್ತಕರು ತರುವ ಹೆಸರುಕಾಳು ಖರೀದಿಸದಂತೆ ಹಾಗೂ ಖರೀದಿ ಸಂಸ್ಥೆಗಳ ಯಾವುದೇ ರೀತಿಯ ದುರುಪಯೋಗ ಆಗದಂತೆ ಎಲ್ಲ ಮುನ್ನೆಚ್ಚರಿಕಾ ಕ್ರಮಗಳನ್ನು ವಹಿಸಬೇಕು. ಬೆಂಬಲ ಬೆಲೆ ಯೋಜನೆ ಮಾರ್ಗಸೂಚಿ ಹಾಗೂ ಆವರ್ತನಿಧಿ ಮಾರ್ಗ ಸೂಚಿಗಳನ್ನು ಖರೀದಿದಾರರು ಮತ್ತು ಅಧಿಕಾರಿಗಳು ಕಡ್ಡಾಯವಾಗಿ ಪಾಲಿಸಬೇಕೆಂದು ಜಿಲ್ಲಾಧಿಕಾರಿಗಳು ಸೂಚಿಸಿದರು.

ಬೆಂಬಲ ಬೆಲೆ ಯೋಜನೆಯಡಿಯಲ್ಲಿ ಖರೀದಿಸುವ ಪ್ರಗತಿ ವಿವರವನ್ನು ಪ್ರತಿದಿನ ಸರ್ಕಾರಕ್ಕೆ ಹಾಗೂ ಕರ್ನಾಟಕ ರಾಜ್ಯ ಕೃಷಿ ಮಾರಾಟ ಮಂಡಳಿಗೆ ಇ-ಮೇಲ್ ಮುಖಾಂತರ ಸಲ್ಲಿಸಬೇಕು. ಕೇಂದ್ರ ಸರ್ಕಾರವು ಘೋಷಿಸಿರುವ ಮುಂಗಾರು ಹಂಗಾಮಿನ ಎಫ್.ಎ.ಕ್ಯೂ.ಗುಣಮಟ್ಟದ ಹೆಸರುಕಾಳು ಉತ್ಪನ್ನಕ್ಕೆ ಪ್ರತಿ ಕ್ವಿಂಟಾಲ್‌ಗೆ ರೂ.8682 ರಂತೆ ಬೆಂಬಲ ಬೆಲೆ ಯೋಜನೆಯಡಿ ಖರೀದಿಸಬೇಕೆಂದದು ಅವರು ತಿಳಿಸಿದ್ದಾರೆ.

ಜಿಲ್ಲಾ ಟಾಸ್ಕ್‌ಪೋರ್ಸ್ ಸಮಿತಿ ಸಭೆಯಲ್ಲಿ ಕೈಗೊಂಡ ತೀರ್ಮಾನದಂತೆ ಧಾರವಾಡ ಜಿಲ್ಲೆಯಲ್ಲಿನ ಧಾರವಾಡ, ಹುಬ್ಬಳ್ಳಿ, ಕುಂದಗೋಳ, ನವಲಗುಂದ ಅಣ್ಣಿಗೇರಿ ತಾಲೂಕುಗಳ ವ್ಯಾಪ್ತಿಯಲ್ಲಿ ತೆರೆಯಲು ಉದ್ದೇಶಿಸಿರುವ ಹೆಸರುಕಾಳು ಉತ್ಪನ್ನದ ಖರೀದಿ ಕೇಂದ್ರಗಳು ಸೂವ್ಯವಸ್ಥಿತವಾಗಿದ್ದು, ಖರೀದಿ ಪ್ರಕ್ರಿಯೆ ಕೈಗೊಳ್ಳಲು ಸದೃಡ ಇರುವ ಬಗ್ಗೆ ಶಾಖಾ ವ್ಯವಸ್ಥಾಪಕರು ಕರ್ನಾಟಕ ರಾಜ್ಯ ಸಹಕಾರ ಮಾರಾಟ ಮಹಾಮಂಡಳ ಹುಬ್ಬಳ್ಳಿ ಹಾಗೂ ಉಪನಿರ್ದೇಶಕರು ಕೃಷಿಮಾರಾಟ ಇಲಾಖೆ ಧಾರವಾಡ ಜಿಲ್ಲೆ ಧಾರವಾಡ ಇವರು ದೃಡೀಕರಿಸಿರುವ ಅಂಶಗಳನ್ನು ಪರಿಶೀಲಿಸಲಾಗಿ, ಗುರುತಿಸಿದ ಸ್ಥಳಗಳಲ್ಲಿ ಎಫ್.ಎ.ಕ್ಯೂ. ಗುಣಮಟ್ಟದ ಹೆಸರುಕಾಳು ಉತ್ಪನ್ನದ ಖರೀದಿ ಕೇಂದ್ರ ತೆರೆದು ಖರೀದಿ ಪ್ರಕ್ರಿಯೆಯನ್ನು ಪ್ರಾರಂಭಿಸಲು ಟಾಸ್ಕ್‌ಫೋರ್ಸ ಸಮಿತಿಯು ಒಪ್ಪಿ ಸರ್ವಾನುಮತದಿಂದ ತಿರ್ಮಾನಿಸಲಾಯಿಗಿದೆ ಎಂದು ಜಿಲ್ಲಾಧಿಕಾರಿಗಳು ತಿಳಿಸಿದರು.

ಖರೀದಿ ಪ್ರಕ್ರಿಯೆಯಲ್ಲಿ ಪಾರದರ್ಶಕತೆಯಿಂದ ಕಾರ್ಯನಿರ್ವಹಿಸಲು ಹಾಗೂ ಯಾವುದೇ ಅಹಿತಕರ ಘಟನೆಗಳಿಗೆ ಅಥವಾ ಅನಧೀಕೃತ ಚಟುವಟಿಕೆಗಳಿಗೆ ಆಸ್ಪದ ನೀಡದಂತೆ ಕ್ರಮಕೈಗೊಳ್ಳಲು ಖರೀದಿ ಏಜನ್ಸಿಯವರಿಗೆ ಕಟ್ಟುನಿಟ್ಟಿನ ಸೂಚನೆ ಹಾಗೂ ತಕ್ಷಣವೇ ಎನ್.ಐ.ಸಿ ತಂತ್ರಾಂಶದಲ್ಲಿ ಖರೀದಿ ಪ್ರಕ್ರಿಯೆಯ ಸರ್ಕಾರದ ಆದೇಶದಂತೆ ನೋಂದಣಿ ಕಾರ್ಯವನ್ನು ಪ್ರಾರಂಭಿಸಲು ತಿಳಿಸಲಾಗಿದೆ.

ಧಾರವಾಡ, ಹುಬ್ಬಳ್ಳಿ, ಅಣ್ಣಿಗೇರಿ, ಕುಂದಗೋಳ ಕೃಷಿ ಉತ್ಪನ್ನ ಮಾರುಕಟ್ಟೆ ಸಮಿತಿ ಕಾರ್ಯದರ್ಶಿಗಳಿಗೆ ಸಮಿತಿಗಳ ವ್ಯಾಪ್ತಿಯಲ್ಲಿ ಬರುವ ಖರೀದಿ ಕೇಂದ್ರಗಳಿಗೆ ನೋಡಲ್ ಅಧಿಕಾರಿಯನ್ನಾಗಿ ನೇಮಿಸಲಾಗಿದ್ದು ಖರೀದಿ ಕೇಂದ್ರಗಳಲ್ಲಿ ಮೇಲ್ವಿಚಾರಣೆ ಮತ್ತು ಸೂಕ್ತ ಪ್ರಚಾರ ಕೈಗೊಂಡು ಖರೀದಿ ಪ್ರಕ್ರಿಯೆಯು ಸುಗಮವಾಗಿ ನಡೆಯಲು ಅವಶ್ಯಕ ಕ್ರಮ ಕೈಗೊಳ್ಳಲು ಅವರಿಗೆ ಸೂಚಿಸಲಾಗಿದೆ.

ಕೃಷಿ ಉತ್ಪನ್ನ ಮಾರುಕಟ್ಟೆ ಸಮಿತಿ ಉಪನಿರ್ದೇಶಕ ವಿ.ಎಂ.ಲಮಾಣಿ ಅವರು ಸ್ವಾಗತಿಸಿ, ಪ್ರಸ್ತಾವನೆ ಸಲ್ಲಿಸಿ, ಸಭೆ ನಿರ್ವಹಿಸಿದರು.

ಮಧ್ಯವರ್ತಿಗಳಿಗೆ ಅವಕಾಶವಿಲ್ಲ

ರೈತರಿಂದಲೇ ನೇರವಾಗಿ ಖರೀದಿ ಕೇಂದ್ರಗಳ ಮೂಲಕ ಹೆಸರು ಕಾಳು ಉತ್ಪನ್ನವನ್ನು ಖರೀದಿಸುವದರಿಂದ ಮಧ್ಯವರ್ತಿಗಳಿಗೆ ಅವಕಾಶವಿಲ್ಲ. 2024-25 ನೇ ಸಾಲಿನ ಮುಂಗಾರು ಹಂಗಾಮಿನ ಕೇಂದ್ರ ಸರ್ಕಾರದ ಕನಿಷ್ಠ ಬೆಂಬಲ ಬೆಲೆ ಯೋಜನೆಯಡಿ ಹೆಸರುಕಾಳು ಉತ್ಪನ್ನವನ್ನು ಖರೀದಿಸಲು ನಾಫೆಡ್ ಸಂಸ್ಥೆಯನ್ನು ಕೇಂದ್ರ ಸರಕಾರದ ಖರೀದಿ ಸಂಸ್ಥೆಯನ್ನಾಗಿ ಹಾಗೂ ಕರ್ನಾಟಕ ರಾಜ್ಯ ಸಹಕಾರ ಮಾರಾಟ ಮಹಾಮಂಡಳ ಮತ್ತು ಕರ್ನಾಟಕ ರಾಜ್ಯ ದ್ವಿದಳ ಧಾನ್ಯ ಅಭಿವೃದ್ಧಿ ಮಂಡಳಿ ನಿಯಮಿತ, ಕಲಬುರಗಿ ಸಂಸ್ಥೆಗಳನ್ನು ರಾಜ್ಯದ ವತಿಯಿಂದ ಖರೀದಿ ಸಂಸ್ಥೆಗಳನ್ನಾಗಿ ಗುರುತಿಸಲಾಗಿದೆ ಎಂದು ಡಿಸಿ ಹೇಳಿದರು.

ಇವರು ಸಭೆಯಲ್ಲಿದ್ದರು

ಸಭೆಯಲ್ಲಿ ಜಿಲ್ಲಾ ಪೊಲೀಸ್ ವರಿಷ್ಠಾಧಿಕಾರಿ ಡಾ. ಗೋಪಾಲ ಬ್ಯಾಕೋಡ, ಆಹಾರ ಇಲಾಖೆ ಜಂಟಿ ನಿರ್ದೇಶಕ ಚನ್ನಬಸಪ್ಪ ಕೊಡ್ಲಿ, ಕೃಷಿ ಇಲಾಖೆ ಜಂಟಿ ಮಿರ್ದೇಶಕ ಡಾ.ಕಿರಣಕುಮಾರ, ತೋಟಗಾರಿಕೆ ಇಲಾಖೆ ಉಪನಿರ್ದೇಶಕ ಕೆ.ಸಿ.ಭದ್ರಣ್ಣವರ, ಧಾರವಾಡ, ನವಲಗುಜದ, ಅಣ್ಣಿಗೇರಿ, ಹುಬ್ಬಳ್ಳಿ, ಕುಂದಗೋಳ ತಹಸಿಲ್ದಾರರು, ಜಿಲ್ಲೆಯ ಎಲ್ಲ ಎಪಿಎಂಸಿ ಮಾರುಕಟ್ಟೆಗಳ ಕಾರ್ಯದರ್ಶಿಗಳು ಭಾಗವಹಿಸಿದ್ದರು.

ಹಿರಿಯ ನಾಗರಿಕರ ದಿನಾಚರಣೆ ಪೂರ್ವಭಾವಿ ಸಭೆ

ಗದಗ: ಜಿಲ್ಲೆಯಲ್ಲಿ ಅಕ್ಟೋಬರ್ 1 ರಂದು ಹಿರಿಯ ನಾಗರಿಕರ ದಿನಾಚರಣೆಯನ್ನು ಅಚ್ಚುಕಟ್ಟಾಗಿ ಮತ್ತು ವ್ಯವಸ್ಥಿತವಾಗಿ ನಿರ್ವಹಿಸಬೇಕು ಎಂದು ಜಿಲ್ಲಾ ಮಹಿಳಾ ಮತ್ತು ಮಕ್ಕಳ ಅಭಿವೃದ್ಧಿ ಇಲಾಖೆಯ ಉಪನಿರ್ದೇಶಕ ಪಿ.ವೈ.ಶೆಟ್ಟಪ್ಪನವರ ಹೇಳಿದರು.

ನಗರದ ಜಿಲ್ಲಾಡಳಿತ ಭವನದಲ್ಲಿ ಮಂಗಳವಾರ ಜಿಲ್ಲಾ ಮಟ್ಟದಲ್ಲಿ ವಿಶ್ವ ಹಿರಿಯ ನಾಗರಿಕರ ದಿನಾಚರಣೆಯನ್ನು ಆಚರಿಸುವ ಕುರಿತು ಜರುಗಿದ ಪೂರ್ವಭಾವಿ ಸಭೆಯ ಅಧ್ಯಕ್ಷತೆ ವಹಿಸಿ ಅವರು ಮಾತನಾಡಿದರು. ವಿಶ್ವ ಹಿರಿಯ ನಾಗರಿಕರ ದಿನಾಚರಣೆಯನ್ನು ಸರ್ಕಾರದ ಮಾರ್ಗಸೂಚಿಯಂತೆ ಆಚರಿಸಬೇಕು. ಮತ್ತು ಹೆಚ್ಚಿನ ಸಂಖ್ಯೆಯಲ್ಲಿ ಹಿರಿಯ ನಾಗರಿಕರು ಕಾರ್ಯಕ್ರಮದಲ್ಲಿ ಪಾಲ್ಗೊಂಡು ದಿನಾಚರಣೆಯನ್ನು ಯಶಸ್ವಿಗೊಳಿಸಬೇಕು ಎಂದು ಹೇಳಿದರು.

ಜಿಲ್ಲಾ ವಿಕಲಚೇತನರ ಹಾಗೂ ಹಿರಿಯ ನಾಗರೀಕರ ಸಬಲೀಕರಣ ಇಲಾಖೆಯ ಅಧಿಕಾರಿ ಮಹಾಂತೇಶ ಮಾತನಾಡಿ ವಿಶ್ವ ಹಿರಿಯ ನಾಗರಿಕರ ದಿನಾಚರಣೆಯ ಪ್ರಯುಕ್ತ ಹಿರಿಯ ನಾಗರಿಕರಿಗಾಗಿ ಸೆಪ್ಟೆಂಬರ್ 4 ರಂದು ನಗರದ ಕೆ.ಎಚ್.ಪಾಟೀಲ ಜಿಲ್ಲಾ ಕ್ರೀಡಾಂಗಣದಲ್ಲಿ ಕ್ರೀಡಾ ಮತ್ತು ಸಾಂಸ್ಕೃತಿಕ ಸ್ಪರ್ಧೆಗಳ ಏರ್ಪಡಿಸಲಾಗುವುದು. ಸ್ಪರ್ಧೆಗಳಲ್ಲಿ ಹಿರಿಯ ನಾಗರಿಕರು ಉತ್ಸಾಹದಿಂದ ಪಾಲ್ಗೊಳ್ಳಬೇಕೆಂದು ತಿಳಿಸಿದರು.

ಸಭೆಯಲ್ಲಿ ಹಿರಿಯ ನಾಗರಿಕರ ಆರೋಗ್ಯ ತಪಾಸಣೆ ಆಯೋಜಿಸುವ ಕುರಿತು ಹಾಗೂ ವಿವಿಧ ಸೌಲಭ್ಯಗಳ ಮಾಹಿತಿ ಒದಗಿಸುವ ಕುರಿತು ಚರ್ಚಿಸಲಾಯಿತು. ಹಿರಿಯ ನಾಗರಿಕರು, ಇಲಾಖೆಯ ಅಧಿಕಾರಿಗಳು ಹಾಜರಿದ್ದರು.

ಗದಗ ಜಿಲ್ಲೆಯಲ್ಲಿ ಕರ್ನಾಟಕ ಲೋಕಸೇವಾ ಆಯೋಗದಿಂದ ಗಜೆಟೆಡ್ ಪ್ರೊಬೇಷನರ್ಸ ಗ್ರೂಪ್ ಎ ಮತ್ತು ಬಿ ವೃಂದದ ಹುದ್ದೆಗಳ ಪೂರ್ವಭಾವಿ ಪರೀಕ್ಷೆಗಳ ಪರೀಕ್ಷಾ ಕೇಂದ್ರಗಳಿಗೆ ಮಂಗಳವಾರ ಜಿಲ್ಲಾಧಿಕಾರಿ ಗೋವಿಂದರೆಡ್ಡಿ ಭೇಟಿ ನೀಡಿ ಪರಿಶೀಲಿಸಿದರು. ಈ ಸಂದರ್ಭದಲ್ಲಿ ಜಿಲ್ಲಾ ಪೊಲೀಸ ವರಿಷ್ಟಾಧಿಕಾರಿ ಬಿ.ಎಸ್. ನೇಮಗೌಡ ಇದ್ದರು.

ರಸ್ತೆಯ ತುಂಬೆಲ್ಲ ಗುಂಡಿಗಳ ದರ್ಬಾರ್

ಮೇಲ್ದರ್ಜೆಗೆ ಏರದ ರಸ್ತೆ | ವರ್ಷದಿಂದ ವರ್ಷಕ್ಕೆ ಜಮೀನಿಗೆ ಸಂಪರ್ಕಿಸುವ ರಸ್ತೆಯಾಗಿ ಪರಿವರ್ತನೆ ಆಗುತ್ತಿರುವ ರಾಜ್ಯ ಹೆದ್ದಾರಿ

ಮಾಳಿಂಗರಾಯ ಪೂಜಾರ

ಗದಗ: ಆಯಾ ಭಾಗದ ಸುವ್ಯವಸ್ಥೆ ಅರಿಯಲು ಅಲ್ಲಿನ ರಸ್ತೆ ನೋಡಿದರೆ ಸಾಕು. ಅದು ಯಾವ ಪ್ರಮಾಣದಲ್ಲಿ ಅಭಿವೃದ್ಧಿ ಹೊಂದಿದೆ ಎಂದು.

ಕಳೆದ ಎಂಟು ವರ್ಷಗಳಿಂದ ಕೈಗಾ ಇಳಕಲ್ ರಾಜ್ಯ ಹೆದ್ದಾರಿಯನ್ನು ರಾಷ್ಟ್ರೀಯ ಹೆದ್ದಾರಿಯನ್ನಾಗಿ ಮೇಲ್ದರ್ಜೆಗೆ ಏರಿಸಲು ಪ್ರಸ್ತಾವನೆ ಸಲ್ಲಿಸಿದ್ದರು ರಾಜಕಾರಣಿಗಳ ಇಚ್ಛಾಶಕ್ತಿ ಕೊರತೆಯಿಂದ ಇನ್ನೂ ಮೇಲ್ದರ್ಜೆಗೆ ಏರದಿರುವುದರಿಂದ ರಸ್ತೆಗೆ ಅನಾಥ ಪ್ರಜ್ಞೆ ಕಾಡುತ್ತಿದೆ.

ಇದು ರಾಜ್ಯ ಹೆದ್ದಾರಿ ಆದರೆ ರಸ್ತೆಯನ್ನು ನೋಡಿದರೆ ಹಾಗೆ ಅನಿಸುವುದಿಲ್ಲ ರಾಜ್ಯ ಹೆದ್ದಾರಿಯಲ್ಲಿನ ಡಾಂಬರ್ ಕಿತ್ತು ಹೋಗಿ ಅಸ್ತಿ ಪಂಜರದಂತಾಗಿದೆ. ರಾಜ್ಯ ಸರ್ಕಾರ ಖರ್ಚು ಮಾಡಬೇಕು ತೋರಿಸಬೇಕು ಎಂದು ಪ್ರತಿ ವರ್ಷ ಕೋಟ್ಯಂತರ ರೂಪಾಯಿ ಖರ್ಚು ಮಾಡುತ್ತದೆ ಆದರೆ ರಸ್ತೆ ನೋಡಿದರೆ ವರ್ಷದಿಂದ ವರ್ಷಕ್ಕೆ ಜಮೀನಿಗೆ ಸಂಪರ್ಕಿಸುವ ರಸ್ತೆಯಾಗಿ ಪರಿವರ್ತನೆ ಆಗುತ್ತಿದೆ. ಇದನ್ನು ರಾಷ್ಟ್ರೀಯ ಹೆದ್ದಾರಿಗೆ ಪ್ರಸ್ತಾವನೆ ಸಲ್ಲಿಸಲಾಗಿದೆ ಎಂದು ಹೇಳುತ್ತಾ ಬರುತ್ತಿರುವುದು ಒಂದು ದಶಕ ಕಳೆದಿದೆ.

ರಸ್ತೆ ತುಂಬೆಲ್ಲಾ ಗುಂಡಿಗಳ ದರ್ಬಾರ ಹೆಚ್ಚಾಗಿದ್ದು, ಕಲ್ಲಿನ ಕ್ವಾರಿ ಹೆಚ್ಚಾಗಿ ಇರುವದರಿಂದ ಈ ರಸ್ತೆಯಲ್ಲಿ ಟಿಪ್ಪರ್ ಹಾವಳಿ ಹೆಚ್ಚಾಗಿದೆ. ಮಳೆಗಾಲದಲ್ಲಿ ಕೆಸರುಮಯ ಬೇಸಿಗೆಯಲ್ಲಿ ಧೂಳುಮಯ ಆಗಿರುವದರಿಂದ ಈ ದೊಡ್ಡ ದೊಡ್ಡ ವಾಹನಗಳು ಹೋದರೆ ಅವುಗಳ ಹಿಂದೆ ಬೈಕ್ ಸವಾರರು ಕೈಯಲ್ಲಿ ಜೀವ ಹಿಡಿಕೊಂಡು ಹೋಗಬೇಕಾಗಿದೆ ಏಕೆಂದರೆ ಗುಂಡಿ ತಪ್ಪಿಸಲು ವಾಹನ ಚಾಲಕರು ರಸ್ತೆಯ ತುಂಬೆಲ್ಲಾ ಹೋಗುತ್ತಾರೆ ಇದಲ್ಲದೆ ವಾಹನ ಹಿಂದೆ ಹೋಗುವ ಧೂಳಿನಿಂದ ಕಣ್ಣಲ್ಲಿ ಧೂಳು ಕಸ ಬಿದ್ದು, ಅನೇಕ ಬೈಕ್ ಸವಾರರಿಗೆ ಅಪಘಾತ ಆಗುವದು ಸಾಮಾನ್ಯ ಆಗಿದೆ.

ಅತಿ ಅವಶ್ಯವಾಗಿರುವ ಈ ರಾಜ್ಯ ಹೆದ್ದಾರಿ ಬಾಗಲಕೋಟೆ , ಗದಗ, ಹಾವೇರಿ, ಕಾರವಾರ ಜಿಲ್ಲೆಯಲ್ಲಿ ಹಾಯ್ದು ಹೋಗುವದಲ್ಲದೆ ಪೂನಾ-ಬೆಂಗಳೂರು ರಾಷ್ಟ್ರೀಯ ಹೆದ್ದಾರಿಗೆ ಸಂಪರ್ಕ ನೀಡುತ್ತದೆ ಪ್ರತಿನಿತ್ಯ ಸಾವಿರಾರು ವಾಹನಗಳು ಹೋಗುತ್ತವೆ. ಈ ರಸ್ತೆ ಈಗ ಲಕ್ಷ್ಮೇಶ್ವರ ಗದಗ ಮಧ್ಯ ಬಹಳಷ್ಟು ಹಾಳಾಗಿರುವಾದರಿಂದ ಇದು ರಾಜ್ಯ ಹೆದ್ದಾರಿಯೋ ಅಥವಾ ಯಾವುದಾದರೂ ಜಮೀನಿಗೆ ಸಂಪರ್ಕ ನೀಡುವ ರಸ್ತೆಯೋ ಎನ್ನುವಂತಾಗಿದೆ. ರಸ್ತೆಯ ತುಂಬಾ ಬೃಹತ್ತಾಕರದ ಗುಂಡಿಗಳು ಬಿದ್ದಿರುವುದರಿಂದ ಈ ರಸ್ತೆಯಲ್ಲಿ 40 ಕಿಲೋ ಮೀಟರ್ ತಲುಪಲು 2 ತಾಸು ಬೇಕಾಗುತ್ತದೆ ಅದಲ್ಲದೆ ಪ್ರತಿದಿನ ಗದಗ ಜಿಲ್ಲಾ ಆಸ್ಪತ್ರೆಗೆ ಹಾಗೂ ಜಿಲ್ಲಾ ಕೇಂದ್ರ ಇರುವದರಿಂದ ಆಸ್ಪತ್ರೆಗೆ ಲಕ್ಷ್ಮೇಶ್ವರ, ಮುಳಗುಂದ ಸೇರಿದಂತೆ ಸುತ್ತಮುತ್ತ ಗ್ರಾಮಗಳಿಂದ ತುರ್ತು ಪರಿಸ್ಥಿಯಲ್ಲಿ ರೋಗಿಗಳನ್ನು ಕರೆದುಕೊಂಡು ಹೋಗಲು ಆಂಬುಲೆನ್ಸ್ ಹೋಗಬೇಕಾದರೆ ಬಹಳಷ್ಟು ಸಮಯ ತೆಗೆದುಕೊಳ್ಳುತ್ತದೆ ಅದಲ್ಲದೆ ಅನೇಕ ಬಾರಿ ರಸ್ತೆ ಮಧ್ಯ ಆಂಬುಲೆನ್ಸ್ ಕೆಟ್ಟು ನಿಂತಿರುವದು ಸಾಮಾನ್ಯವಾಗಿದೆ.

ಈ ರಸ್ತೆಯಲ್ಲಿನ ಗುಂಡಿಗಳನ್ನು ತಪ್ಪಿಸಲು ಹೋಗಿ ಚಾಲಕರ ನಿಯಂತ್ರಣ ತಪ್ಪಿ ಸಾಕಷ್ಟು ಅಪಘಾತಗಳು ಆಗಿವೆ. ಕಿರಿದಾದ ಸೇತುವೆ, ಯಾವುದೇ ಸೂಚನೆ ಫಲಕಗಳು ಇಲ್ಲದೆ ಇರುವುದರಿಂದ ಈ ರಸ್ತೆ ಸೇಪ್ಟಿ ಇಲ್ಲದ ರಾಜ್ಯ ಹೆದ್ದಾರಿ ಆಗಿದೆ.

ಈ ರಾಜ್ಯ ಹೆದ್ದಾರಿ ಪ್ರತಿ ವರ್ಷ ಕೋಟ್ಯಂತರ ರೂಪಾಯಿ ಖರ್ಚು ಮಾಡಿ ಗುಂಡಿ ಮುಚ್ಚುವ ಹಾಗೂ ತೇಪೆ ಹಾಕುವ ಕಾರ್ಯ ಮಾಡುತ್ತಾರೆ ಆದರೆ ಕೇವಲ ಒಂದು ವಾರದಲ್ಲಿ ಕಿತ್ತು ಕಿನ್ನಾಲೆ ಬಿದ್ದಿರುತ್ತದೆ. ಅದಲ್ಲದೆ ಕಳೆದ ಎರಡು ವರ್ಷಗಳ ಗದಗ ಜಿಲ್ಲೆಯವರೇ ಲೋಕಪಯೋಗಿ ಸಚಿವರಿದ್ದಾಗ ಗದಗ ಲಕ್ಷ್ಮೇಶ್ವರದವರಗೆ ಸುಮಾರು 10 ಕೋಟಿ ಖರ್ಚು ಮಾಡಿ ರಸ್ತೆ ಅಭಿವೃದ್ಧಿ ಪಡಿಸಲಾಗಿತ್ತು ಕೇವಲ ಒಂದು ತಿಂಗಳಿನಲ್ಲಿ ರಸ್ತೆ ಮೊದಲು ಗುಂಡಿಗಳ ದರ್ಬಾರ ಅದೇ ರೀತಿ ಮತ್ತೆ ಮರಳಿತು.

ಕೈಗಾ ಇಳಕಲ್ ರಾಜ್ಯ ಹೆದ್ದಾರಿ ಗುಂಡಿ ಬಿದ್ದಿರುವುದು.

> ಕೈಗಾ ಇಳಕಲ್ ರಾಜ್ಯ ಹೆದ್ದಾರಿಯ ಸೇರಿದಂತೆ ಉಳಿದ ರಸ್ತೆಯ ಗುಂಡಿ ಮುಚ್ಚಲು ರಾಜ್ಯ ಸರಕಾರದಿಂದ 3 ಕೋಟಿ ರು.ಬಿಡುಗಡೆಯಾಗಿದೆ. ರಾಜ್ಯ ಹೆದ್ದಾರಿ ರಾಷ್ಟ್ರೀಯ ಹೆದ್ದಾರಿಯನ್ನಾಗಿ ಮೇಲ್ದರ್ಜೆಗೆ ಏರಿಸಲು ಕಳೆದ ಎಂಟು ವರ್ಷಗಳ ಹಿಂದೆ ಪ್ರಸ್ತಾವನೆ ಸಲ್ಲಿಸಲಾಗಿದೆ.
> -ಪಕ್ಕಿರೇಶ ತಿಮ್ಮಾಪುರ, ಎಂಜಿನೀಯರ್

> ಕೈಗಾ ಇಳಕಲ್ ರಾಜ್ಯ ಹೆದ್ದಾರಿಯನ್ನು ರಾಷ್ಟ್ರೀಯ ಹೆದ್ದಾರಿಯನ್ನಾಗಿಸಲು ಕೇಂದ್ರ ಸಚಿವ ನಿತಿನ್ ಗಡ್ಕರಿ ಅವರ ಮನವೊಲಿಸುವ ಪ್ರಯತ್ನ ಮಾಡುತ್ತೇನೆ.
> -ಬಸವರಾಜ ಬೊಮ್ಮಾಯಿ, ಸಂಸದ

ಭೂಗತ ವಿದ್ಯುತ್ ಕೇಬಲ್ ದೋಷ ಪತ್ತೆಗೆ ವಾಹನ

ಹುಬ್ಬಳ್ಳಿ: ಹೆಸ್ಕಾಂ ವ್ಯಾಪ್ತಿಯಲ್ಲಿ 11 ಕೆ.ವಿ ಭೂಗತ ವಿದ್ಯುತ್ ಕೇಬಲ್ ದೋಷ ಕಂಡು ಹಿಡಿಯುವ ಅತ್ಯಾಧುನಿಕ ತಂತ್ರಜ್ಞಾನ ಹೊಂದಿರುವ ನೂತನ ವಾಹನಕ್ಕೆ ಹೆಸ್ಕಾಂ ವ್ಯವಸ್ಥಾಪಕ ನಿರ್ದೇಶಕರಾದ ವೈಶಾಲಿ ಎಂ.ಎಲ್. ಅವರು ಮಂಗಳವಾರ ಚಾಲನೆ ನೀಡಿದರು.

ಇಲ್ಲಿನ ತಬೀಬ್ ಲ್ಯಾಂಡ್‌ನಲ್ಲಿರುವ ಕಾರ್ಯನಿರ್ವಾಹಕ ಇಂಜಿನೀಯರ್ (ವಿ), ಕಾರ್ಯ ಮತ್ತು ಪಾಲನಾ, ನಗರ ಭಾಗ, ಹೆಸ್ಕಾಂ ಕಚೇರಿಯಲ್ಲಿ ನೂತನ ವಾಹನಕ್ಕೆ ಪೂಜೆ ಸಲ್ಲಿಸಿ, ಬಳಿಕ ಟೇಪ್ ಕತ್ತರಿಸಿ ಲೋಕಾರ್ಪಣೆಗೊಳಿಸಿದರು. ಬಳಿಕ ನೂತನ ವಾಹನದ ವೀಕ್ಷಣೆ ಮಾಡಿದರು. ಈ ವೇಳೆ ಹುಬ್ಬಳ್ಳಿ ನಗರ ವಿಭಾಗದ ಕಾರ್ಯನಿರ್ವಾಹಕ ಇಂಜಿನೀಯರ್ ಜಯಪ್ರದಾ ಅವರು ನೂತನ ವಾಹನದ ವಿಶೇಷತೆ, ಅದರ ಕಾರ್ಯವಿಧಾನದ ಕುರಿತು ವ್ಯವಸ್ಥಾಪಕ ನಿರ್ದೇಶಕರಿಗೆ ಮಾಹಿತಿ ನೀಡಿದರು. ಬಳಿಕ ಅಧಿಕಾರಿಗಳ ಸಭೆ ನಡೆಸಿದ ಎಂ. ಡಿ ಅವರು, ಗ್ರಾಹಕರಿಗೆ ಸಮರ್ಪಕ ವಿದ್ಯುತ್ ಪೂರೈಸುವುದು ಹೆಸ್ಕಾಂ ಮುಖ್ಯ ಧ್ಯೇಯವಾಗಿದ್ದು, ಈ ನಿಟ್ಟಿನಲ್ಲಿ ಎಲ್ಲರೂ ಕಾರ್ಯನಿರ್ವಹಿಸುವಂತೆ ಸೂಚಿಸಿದರು.

ಹೆಸ್ಕಾಂ ತಾಂತ್ರಿಕ ನಿರ್ದೇಶಕರಾದ ಜಗದೀಶ್. ಎಸ್., ಕಾರ್ಯ ನಿರ್ವಾಹಕ ಇಂಜಿನೀಯರ್ ಜಯಪ್ರದಾ, ಗ್ರಾಮೀಣ ವಿಭಾಗದ ಪ್ರಭಾರಿ ಕಾರ್ಯನಿರ್ವಾಹಕ ಇಂಜಿನೀಯರ್ ಕಿರಣ್ ಕುಮಾರ್, ಎಂ.ಡಿ ಅವರ ತಾಂತ್ರಿಕ ಸಹಾಯಕ ಎಂ.ಬಿ ಸುಣಗಾರ, ಯು.ಜಿ ಕೇಬಲ್ ಎಇಇ ಮಮತಾ ಗುಡಿಮನಿ, ಜೆಇ ಎಂ.ಎಂ. ಭಜಂತ್ರಿ, ಶರತ್ ಹಾಗೂ ಹೆಸ್ಕಾಂ ಸಿಬ್ಬಂದಿ ಸೇರಿದಂತೆ ಅನೇಕರು ಹಾಜರಿದ್ದರು.

ಮಂಗಳವಾರ ಲೋಕಾರ್ಪಣೆಗೊಂಡ 11 ಕೆ.ವಿ ಭೂಗತ ವಿದ್ಯುತ್ ಕೇಬಲ್ ಗಳಲ್ಲಿ ದೋಷ ಕಂಡು ಹಿಡಿಯುವ ವಾಹನ ಅತ್ಯಾಧುನಿಕ ಸೌಲಭ್ಯಗಳಿಂದ ಕೂಡಿದ್ದು ಲಿನಿಕ್ಸ್ ಆಪರೇಟಿಂಗ್ ಸಾಫ್ಟ್‌ವೇರ್ ಹೊಂದಿದೆ. ಸಂಪೂರ್ಣ ಸುರಕ್ಷತೆಯಿಂದ ಕೂಡಿದ್ದು, ಇದರ ನಿರ್ವಹಣೆ ಕೂಡ ಸರಳವಾಗಿದೆ. ಹುಬ್ಬಳ್ಳಿ ನಗರ ವ್ಯಾಪ್ತಿಯಲ್ಲಿ 878 ಕಿ.ಮೀ ನಷ್ಟು ಭೂಗತ ವಿದ್ಯುತ್ ಕೇಬಲ್ ಇದೆ. ಸದ್ಯ ನೂತನ ವಾಹನದ ಸಹಾಯದಿಂದ ಕಡಿಮೆ ಅವಧಿಯಲ್ಲಿಯೇ ದೋಷ ಪತ್ತೆ ಮಾಡಬಹುದು. ಅಂದರೆ ಕೇವಲ 10 ರಿಂದ 15 ನಿಮಿಷಗಳಲ್ಲಿ ಭೂಮಿಯೊಳಗಿನ ವಿದ್ಯುತ್ ಕೇಬಲ್‌ನ ದೋಷವನ್ನು ನಿಖರವಾಗಿ ಪತ್ತೆ ಹಚ್ಚಬಹುದಾಗಿದೆ. ಇದರಿಂದ ಸಮಯ ಹಾಗೂ ಶ್ರಮ ಕೂಡ ಉಳಿತಾಯವಾಗಿ, ಗ್ರಾಹಕರಿಗೆ ಅತೀ ಕಡಿಮೆ ಅವಧಿಯಲ್ಲಿ ಭೂಗತ ಕೇಬಲ್ ನಲ್ಲಿನ ದೋಷ ಕಂಡು ಹಿಡಿದು ಸರಿಪಡಿಸಿ, ವಿದ್ಯುತ್ ಸರಬರಾಜು ಮಾಡಬಹುದಾಗಿದೆ ಎಂದು ಅಧಿಕಾರಿಗಳು ಮಾಹಿತಿ ನೀಡಿದ್ದಾರೆ.

ಸೈಲೆಂಟ್ ಶಿಫ್ಟ್ ಕಾರ್ಯಕ್ರಮಕ್ಕೆ ವರ್ಷದ ಸಂಭ್ರಮ

ಧಾರವಾಡ: ಭಾರತದಲ್ಲಿ ಕಾರ್ಯಾಚರಿಸುತ್ತಿರುವ ಇಂಧನ ಕಂಪನಿಯಾದ ಶೆಲ್ ಇಂಡಿಯಾ, ವಿಶಿಷ್ಟವಾದ ಸೈಲೆಂಟ್ ಶಿಫ್ಟ್' (ಮೌನ ಪರಿವರ್ತನೆ) ಕಾರ್ಯಕ್ರಮವು ಯಶಸ್ವಿಯಾಗಿ ಒಂದು ವರ್ಷವನ್ನು ಪೂರ್ಣಗೊಳಿಸಿರುವುದನ್ನು ಇಂದು ಆಚರಿಸಿದೆ.

ಧಾರವಾಡದ ಹೊಸಯಲ್ಲಾಪುರದ ತನ್ನ ಘಟಕದಲ್ಲಿ ಕಂಪನಿಯು ಇದನ್ನು ಆಚರಿಸಿತು.

ಕಂಪನಿಯು ಸೈಲೆಂಟ್ ಶಿಫ್ಟ್ ಹೆಸರಿನ ಈ ಕಾರ್ಯಕ್ರಮವನ್ನು 2023ರ ಆಗಸ್ಟ್‌ನಲ್ಲಿ ಆರಂಭಿಸಿತು. ಇದು ಐದು ಮಂದಿ ವಿಕಲಚೇತನರು ನಿರ್ವಹಿಸುವ ವಿಶೇಷವಾದ, ವಿಶಿಷ್ಟವಾದ ಎಂಟು ತಾಸುಗಳ ಒಂದು ಪಾಳಿ.

ಕೆಲಸದ ಸ್ಥಳವು ಎಲ್ಲರನ್ನೂ ಒಳಗೊಳ್ಳುವಂತೆ ಇರಬೇಕು ಎಂಬ ತತ್ವಕ್ಕೆ ಬಲಕೊಡುವ ಉದ್ದೇಶದಿಂದ ಶೆಲ್ ಕಂಪನಿಯು ಆರಂಭಿಸಿದ ಕಾರ್ಯಕ್ರಮ ಇದು. ಇದರ ಅಡಿಯಲ್ಲಿ ಈ ವ್ಯಕ್ತಿಗಳಿಗೆ ತಮ್ಮ ಪೂರ್ಣ ಸಾಮರ್ಥ್ಯವನ್ನು ಅರಿತುಕೊಳ್ಳಲು, ಬಹಳ ಮೌಲಿಕವಾದ ಕೆಲಸದ ಅನುಭವವನ್ನು ಸಂಪಾದಿಸಲು, ತಮ್ಮ ವೈಯಕ್ತಿಕ ಹಾಗೂ ವೃತ್ತಿ ಬದುಕಿನಲ್ಲಿ ಬೆಳವಣಿಗೆ ಸಾಧಿಸಲು ಅವಕಾಶ ಸಿಕ್ಕಿದೆ.

ಶೆಲ್ ಮೊಬಿಲಿಟಿ ಇಂಡಿಯಾ ಕಂಪನಿಯ ನಿರ್ದೇಶಕ ಸಂಜಯ್ ವರ್ಕೆ ಮಾತನಾಡಿ, ವಿಶಿಷ್ಟವಾದ ವ್ಯಕ್ತಿಗಳು ಒಂದಾದಾಗ ಬಹಳ ಶಕ್ತಿಯುತವಾದ ಸಂಗತಿಗಳು ಸಂಭವಿಸುತ್ತವೆ ಎಂಬ ನಮ್ಮ ನಂಬಿಕೆಗೆ ಸೈಲೆಂಟ್ ಶಿಫ್ಟ್ ಕಾರ್ಯಕ್ರಮವು ಒಂದು ಸಾಕ್ಷಿಯಂತೆ ಇದೆ.

ನಮ್ಮ ಕೆಲಸಗಾರರ ನಡುವೆ ಹಾಗೂ ನಮ್ಮ ಸೇವಾ ಕೇಂದ್ರಗಳಲ್ಲಿ ಒಳಗೊಳ್ಳುವಿಕೆಗೆ ಬಲ ತಂದುಕೊಡುವ ಬದ್ಧತೆಯನ್ನು ನಾವು ಹೊಂದಿದ್ದೇವೆ. ಈ ಕೆಲಸಗಳಲ್ಲಿ ನಾಯಕತ್ವವನ್ನು ಹೊಂದುವುದು ನಮ್ಮ ಬಯಕೆ ಎಂದು ತಿಳಿಸಿದರು.

ನಾವು ಆರಂಭಿಸಿದ ಸೈಲೆಂಟ್ ಶಿಫ್ಟ್ ಕಾರ್ಯಕ್ರಮದ ಯಶಸ್ಸು ನಮ್ಮಲ್ಲಿ ಬಹಳ ಹೆಮ್ಮೆ ಮೂಡಿಸಿದೆ. ಅಲ್ಲದೆ, ನಮ್ಮ ಈ ಪ್ರಯತ್ನವು ಇತರರಿಗೆ ಕೂಡ ಒಳಗೊಳ್ಳುವ ಕೆಲಸದ ಸ್ಥಳಗಳನ್ನು ಸೃಷ್ಟಿಸಲು ಹಾಗೂ ವಿಕಲಚೇತನರಿಗೆ ಇನ್ನಷ್ಟು ಅವಕಾಶಗಳನ್ನು ಒದಗಿಸಲು ಸ್ಫೂರ್ತಿಯಾಗುತ್ತದೆ ಎಂಬ ವಿಶ್ವಾಸ ನಮಗೆ ಇದೆ ಎಂದು ಹೇಳಿದರು.

ಸೈಲೆಂಟ್ ಶಿಫ್ಟ್ ಸಿಬ್ಬಂದಿಗೆ ಗ್ರಾಹಕ ಸೇವೆಗಳಲ್ಲಿ, ಸಂಪನ್ಮೂಲಗಳ ಬಳಕೆಯಲ್ಲಿ, ಸುರಕ್ಷತಾ ನಿಯಮಗಳ ಪಾಲನೆಯಲ್ಲಿ ವಿಶೇಷವಾದ ತರಬೇತಿ ನೀಡಲಾಗಿದೆ. ಇದು ಎಲ್ಲ ಗ್ರಾಹಕರಿಗೆ ಯಾವುದೇ ಅಡ್ಡಿಗಳು ಇಲ್ಲದ ಹಾಗೂ ಸುಮಧುರವಾದ ಅನುಭವ ಒದಗಿಸುತ್ತದೆ. ಕಳೆದ ಒಂದು ವರ್ಷದ ಅವಧಿಯಲ್ಲಿ ಈ ತಂಡವು ಸಹಸ್ರಾರು ಮಂದಿ ಗ್ರಾಹಕರಿಗೆ ಸೇವೆ ಒದಗಿಸಿದೆ.

ಶೆಲ್ ಇಂಡಿಯಾ ಕಂಪನಿಯು ಈಗ 350ಕ್ಕೂ ಹೆಚ್ಚಿನ ಇಂಧನ ಮಾರಾಟ ಕೇಂದ್ರಗಳನ್ನು ಹೊಂದಿದೆ. ಈ ಕೇಂದ್ರಗಳು ಇಂಧನ, ಕೆಫೆ, ಆಹಾರ ಮತ್ತು ಪಾನೀಯ ಉತ್ಪನ್ನಗಳನ್ನು ಮಾರಾಟ ಮಾಡುವ ಮಳಿಗೆಗಳನ್ನು, ವಿದ್ಯುತ್ ಚಾಲಿತ ವಾಹನಗಳಿಗೆ ಚಾರ್ಜಿಂಗ್ ಸೌಲಭ್ಯಗಳನ್ನು ಹೊಂದಿವೆ ಎಂದು ಮಾಹಿತಿ ನೀಡಿದರು.

ಕಾಂಗ್ರೆಸ್ ಉತ್ತಮ ಆಡಳಿತ ಸಹಿಸುತ್ತಿಲ್ಲ

ಬಿಜೆಪಿ ವಿಶೇಷ ಕಾರ್ಯಕಾರಣಿಯಲ್ಲಿ ಶಿಸ್ತು ಸಮಿತಿ ಅಧ್ಯಕ್ಷ ಪಾಟೀಲ ಆರೋಪ

ಶಿರಸಿ: ರಾಜ್ಯದ ಕಾಂಗ್ರೆಸ್ ಸರಕಾರ ಶೇ. 70 ರಷ್ಟು ಭ್ರಷ್ಟಾಚಾರದ ಸರ್ಕಾರವಾಗಿ ಬದಲಾಗಿದೆ ಎಂದು ಬಿಜೆಪಿ ಶಿಸ್ತು ಸಮಿತಿ ಅಧ್ಯಕ್ಷ ಲಿಂಗರಾಜ ಪಾಟೀಲ ಹೇಳಿದರು.

ನಗರದ ಗಾಣಿಗರ ಕಲ್ಯಾಣಮಂಟಪದಲ್ಲಿ ಮಂಗಳವಾರ ಆಯೋಜಿಸಲಾಗಿದ್ದ ಬಿಜೆಪಿ ವಿಶೇಷ ಕಾರ್ಯಕಾರಣಿ ಹಾಗೂ ಸದಸ್ಯತಾ ಅಭಿಯಾನ ಕಾರ್ಯಾಗಾರ, ನಗರಸಭೆ ಪುರಸಭೆ ಅಧ್ಯಕ್ಷ ಉಪಾಧ್ಯಕ್ಷರಿಗೆ ಅಭಿನಂದನಾ ಸಭೆಗೆ ಚಾಲನೆ ನೀಡಿ ಅವರು ಮಾತನಾಡಿದರು.

ಬಿಜೆಪಿ ಸರ್ಕಾರದ ಅವಧಿಯಲ್ಲಿ 40% ಕಮಿಷನ್ ಸರ್ಕಾರ ಎಂದು ಆರೋಪಿಸಿದ್ದ ಕಾಂಗ್ರೆಸಿಗರು, ಈಗ ಭ್ರಷ್ಟಾಚಾರದಲ್ಲಿ ಮುಳುಗಿದ್ದಾರೆ. ಅಧಿಕಾರಕ್ಕೆ ಬಂದ ನಾಲ್ಕೈದು ತಿಂಗಳಿನಲ್ಲಿಯೇ ಭ್ರಷ್ಟಾಚಾರ ಆರಂಭಿಸಿ, ಈಗ ಶೇ.70ರಷ್ಟು ಭ್ರಷ್ಟಾಚಾರದ ಸರ್ಕಾರವಾಗಿ ಪರಿಣಮಿಸಿದೆ. ಈಗಾಗಲೇ ಒಬ್ಬ ಸಚಿವರ ತಲೆದಂಡ ಸಹ ಆಗಿದೆ ಎಂದರು.

ಕೇಂದ್ರದಲ್ಲಿ ನರೇಂದ್ರ ಮೋದಿ ನೇತೃತ್ವದ ಸರ್ಕಾರದ ಉತ್ತಮ ಆಡಳಿತವನ್ನು ಕಾಂಗ್ರೆಸ್‌ಗೆ ಸಹಿಸಲು ಸಾಧ್ಯವಾಗುತ್ತಿಲ್ಲ. ಹೀಗಾಗಿ, ಮೋದಿಯವರ ಬಗ್ಗೆ ಅಪಪ್ರಚಾರ ಜಾಸ್ತಿ ಮಾಡುತ್ತಿದ್ದಾರೆ. ರಾಜ್ಯದಲ್ಲಿ ಸ್ಥಿತಿ ನೋಡಿದರೆ, ಕಾಂಗ್ರೆಸ್ ಸರ್ಕಾರ ಬಹಳ ದಿನ ನಡೆಯುವಂತೆ ಕಾಣುತ್ತಿಲ್ಲ. ಈ ಸಂದರ್ಭದಲ್ಲಿ ಬಿಜೆಪಿ ಬೇರು ಮಟ್ಟದಲ್ಲಿ ಇನ್ನಷ್ಟು ಗಟ್ಟಿಗೊಳ್ಳುವ ಅಗತ್ಯತೆ ಇದೆ ಎಂದರು.

ಬಿಜೆಪಿ ಪಕ್ಷ ಜನಸಂಘವಾಗಿದ್ದ ಕಾಲದಿಂದಲೇ ಸಂಘಟಕರಿಗೆ ಶಕ್ತಿ ತುಂಬುವ ಕಾರ್ಯದ ಮೂಲಕವೇ ಬೆಳೆದುಬಂದಿದೆ. ಶೇ. 70 ಭ್ರಷ್ಟಾಚಾರದ ಸರ್ಕಾರ ಈಗ ವಿಶ್ವದಲ್ಲೇ ಬಿಜೆಪಿ ಅತಿದೊಡ್ಡ ಪಕ್ಷವಾಗಿದ್ದು, ಪ್ರತಿ ಬೂತ್ ಮಟ್ಟದಲ್ಲಿ ಕಾರ್ಯಕರ್ತರು ಸಂಘಟನೆ ಮಾಡುತ್ತಿದ್ದಾರೆ. ಸೆ.2ರಿಂದ ಆರಂಭ ವಾಗುವ ಸದಸ್ಯತಾ ಅಭಿಯಾನಕ್ಕೆ ಈಗಿನಿಂದಲೇ ಕಾರ್ಯ ಕರ್ತರು ಅಣಿಗೊಳ್ಳಬೇಕಿದ್ದು, ಪ್ರತಿ ಬೂತ್ ನಲ್ಲಿ 15 ದಿನಗಳ ಅವಧಿಯಲ್ಲಿ ಕನಿಷ್ಠ 300 ಸದಸ್ಯರನ್ನು ಮಾಡಬೇಕು. ಜಿಲ್ಲೆಯಲ್ಲಿ ಕನಿಷ್ಠ 3 ಲಕ್ಷ ಸದಸ್ಯರ ನೋಂದಣಿ ಆಗಬೇಕು ಎಂದರು.

ರಾಜ್ಯ ಉಪಾಧ್ಯಕ್ಷೆ ರೂಪಾಲಿ ನಾಯ್ಕ ಮಾತನಾಡಿ, ಕಳೆದ ವರ್ಷದ ಸದಸ್ಯತಾ ಅಭಿಯಾನದಲ್ಲಿ ಜಿಲ್ಲೆಯಲ್ಲಿ 1.25 ಲಕ್ಷ ಜನ ಸದಸ್ಯರಾಗಿ ನೋಂದಣಿಗೊಂಡಿದ್ದರು. ಸದಸ್ಯತ್ವ ಅಭಿಯಾನ ಮಂಡಲ, ಜಿಲ್ಲಾಧ್ಯಕ್ಷರಿಗಷ್ಟೇ ಸೀಮಿತವಲ್ಲ. ಜನಪ್ರತಿನಿಧಿಗಳು ಪಾಲ್ಗೊಂಡು ಈ ಅಭಿಯಾನ ಯಶಸ್ವಿಗೊಳಿಸಬೇಕು. ಜಿಲ್ಲೆಯಲ್ಲಿ ಬಿಜೆಪಿ ಶಾಸಕರ ಸಂಖ್ಯೆ 5ರಿಂದ ಇಂದು ಎರಡಕ್ಕಿಳಿದಿದೆ. ಹೀಗಾಗಿ, ಕಾರ್ಯಕರ್ತರ ಶ್ರಮದ ಅಗತ್ಯತೆ ಜಾಸ್ತಿ ಇದೆ. ಮನೆ ಮನೆಗೆ ಭೇಟಿ ನೀಡಿ ಸದಸ್ಯತ್ವ ಅಭಿಯಾನ ನಡೆಸಿ. ಬಿಜೆಪಿ ಸರ್ಕಾರದ ಅವಧಿಯಲ್ಲಿ ಬಿಡುಗಡೆ ಮಾಡಿದ್ದ ಅನುದಾನವನ್ನೂ ಈಗಿನ ಕಾಂಗ್ರೆಸ್ ಸರ್ಕಾರ ನುಂಗಿ ಭ್ರಷ್ಟಾಚಾರ ನಡೆಸುತ್ತಿದೆ. ನಮಗೆ ಬೇರೆ ದೇಶ ಇಲ್ಲ. ನಾವು ಇಲ್ಲೇ ಇರಬೇಕಾದವರು, ಪಕ್ಷ ಬಲಪಡಿಸಿದರೆ ಮುಂದೆ ದೇಶವೇ ನಮ್ಮನ್ನು ಕಾಯುತ್ತದೆ ಎಂದರು.

ಶಾಸಕ ದಿನಕರ ಶೆಟ್ಟಿ ಮಾತನಾಡಿ, ಉಪಮುಖ್ಯಮಂತ್ರಿ ಡಿ.ಕೆ.ಶಿವಕುಮಾರ ಏಕವಚನದಲ್ಲಿ ಮಾತನಾಡುವ ಸಂಸ್ಕೃತಿಯವರು. ಗೌರವ ಕೊಟ್ಟು ಗೌರವ ಪಡೆಯುವ ಸಂಸ್ಕೃತಿಯವರಲ್ಲ. ಅಧಿವೇಶನದಲ್ಲಿ ನಾವು ಬಾವಿಗಿಳಿದ ವೇಳೆ ಸಭಾಧ್ಯಕ್ಷರೂ ಸಹ ಅಜೆಂಡಾದಲ್ಲಿ ಇಲ್ಲದ ವಿಷಯಕ್ಕೆ ಅವಕಾಶ ಮಾಡಿಕೊಟ್ಟು ನಾಲ್ಕು ತಾಸು ನಾವು ನಿಂತೇ ಇರುವಂತೆ ಮಾಡಿದ್ದಾರೆ. ಮುಂದಿನ ಅಧಿವೇಶನದಲ್ಲಿ ಡಿ.ಕೆ. ಶಿವಕುಮಾರ ಅವರಿಗೆ ನಾನು ಏಕವಚನದಲ್ಲಿಯೇ ಮಾತನಾಡುತ್ತೇನೆ. ಪಕ್ಷದ ವರಿಷ್ಠರು ತಡೆದರೂ ನಾನು ಏಕವಚನದಲ್ಲಿಯೇ ಮಾತನಾಡುತ್ತೇನೆ ಎಂದರು.

ಜಿಲ್ಲಾಧ್ಯಕ್ಷ ಎನ್. ಎಸ್. ಹೆಗಡೆ ಕರ್ಕಿ ಮಾತನಾಡಿದರು. ರಾಜ್ಯ ಸಹ ವಕ್ತಾರ ಹರಿಪ್ರಕಾಶ ಕೋಣೆಮನೆ, ಶಾಸಕ ಶಾಂತಾರಾಮ ಸಿದ್ದಿ, ಮಾಜಿ ಶಾಸಕರಾದ ಸುನೀಲ ನಾಯ್ಕ, ವಿವೇಕಾನಂದ ವೈದ್ಯ, ಪ್ರಮುಖರಾದ ವೆಂಕಟೇಶ ನಾಯ್ಕ, ಕೆ.ಜಿ. ನಾಯ್ಕ, ಎಂ. ಜಿ. ನಾಯ್ಕ, ಸಂತೋಷ ತಳವಾರ, ಈಶ್ವರ ನಾಯ್ಕ, ವಿನೋದ ನಾಯ್ಕ, ರಾಘವೇಂದ್ರ ಭಟ್ ಇತರರಿದ್ದರು.

> ಸಿದ್ದರಾಮಯ್ಯ ಅವರ ಮುಖ್ಯಮಂತ್ರಿ ಕುರ್ಚಿಯನ್ನು ನಾವು ಯಾರೂ ಅಲುಗಾಡಿಸುತ್ತಿಲ್ಲ. ಅವರ ಪಕ್ಷದವರೇ ಆದ ಡಿ.ಕೆ. ಶಿವಕುಮಾರ ಮತ್ತು ಮಲ್ಲಿಕಾರ್ಜುನ ಖರ್ಗೆಯೇ ಸಿದ್ದರಾಮಯ್ಯ ಅವರನ್ನು ಕೆಳಗಿಳಿಸಲು ಯತ್ನಿಸುತ್ತಿದ್ದಾರೆ.
> -ಲಿಂಗರಾಜ ಪಾಟೀಲ, ಶಿಸ್ತು ಸಮಿತಿ ಅಧ್ಯಕ್ಷ

ಹೆಬ್ಬಾರ ವಿರುದ್ಧ ವಾಗ್ದಾಳಿ

ಶಿವರಾಮ ಹೆಬ್ಬಾರ್ ಅವರನ್ನು ಜಿಲ್ಲಾ ಉಸ್ತುವಾರಿ ಸಚಿವರನ್ನಾಗಿಸಿ ದವರೇ ಮಾಜಿ ಮುಖ್ಯಮಂತ್ರಿ ಬಿ.ಎಸ್.ಯಡಿಯೂರಪ್ಪನವರು. ಆದರೆ, ಈಗ ಕಾಂಗ್ರೆಸ್ ಕಡೆ ಕಾಲಿಟ್ಟಿರುವ ಹೆಬ್ಬಾರ್, ಮುಡಾ ಹಗರಣದಲ್ಲಿ ಮಾಜಿ ಸಚಿವರೂ ಇದ್ದಾರೆ, ಯಡಿಯೂರಪ್ಪನವರೂ ಇದ್ದಾರೆ ಎನ್ನ ತೊಡಗಿದ್ದಾರೆ. ಯಾವ ಪಕ್ಷದಲ್ಲಿ ತಾನು ನಿಂತು ಮಾತನಾಡುತ್ತಿದ್ದೇನೆ ಎಂಬುದನ್ನು ಮೊದಲು ಅವರು ಸ್ಪಷ್ಟಪಡಿಸಲಿ. ಮಾನ ಮರ್ಯಾದೆ ಇದ್ದರೆ ತಕ್ಷಣವೇ ಪಕ್ಷ, ಶಾಸಕ ಸ್ಥಾನಕ್ಕೆ ರಾಜೀನಾಮೆ ನೀಡಿ ಹೊರಬೀಳಲಿ. ಇಲ್ಲಿಯೇ ಇದ್ದು ಪಕ್ಷದ ಕಾರ್ಯಕರ್ತರಲ್ಲಿ ಗೊಂದಲ ಮೂಡಿಸುವ ಬದಲು ರಾಜೀನಾಮೆ ನೀಡಿ ಹೋಗಿ. ನಮಗೆ ಪಕ್ಷ ಸಂಘಟಿಸುವುದು ತಿಳಿದಿದೆ ಎಂದು ರೂಪಾಲಿ ನಾಯ್ಕ ವಾಗ್ದಾಳಿ ನಡೆಸಿದರು.

ಸಮಾಚಾರ ಸಣ್ಣದಲ್ಲ

ಕ್ರೀಡಾಕೂಟಗಳ ಕಾಲ ಬದಲಾವಣೆಗೆ ಪ್ರಯತ್ನ

ಯಲ್ಲಾಪುರ : ಮಂಗಳವಾರ ಪಟ್ಟಣದ ವಿಶ್ವದರ್ಶನ ಶಿಕ್ಷಣ ಸಂಸ್ಥೆಯಕ್ರೀಡಾಂಗಣದಲ್ಲಿ ಜರುಗಿದ ತಾಲ್ಲೂಕು ಮಟ್ಟದ ಪದವಿಪೂರ್ವ ಕಾಲೇಜುಗಳ ಕ್ರೀಡಾಕೂಟವನ್ನು ಶಾಸಕ ಶಿವರಾಮ ಹೆಬ್ಬಾರ್ ಕ್ರೀಡಾಧ್ವಜಾರೋಹಣ ನೆರವೇರಿಸುವ ಮೂಲಕ ಉದ್ಘಾಟಿಸಿದರು. ನಂತರ ನಡೆದ ಸಭಾ ಕಾರ್ಯಕ್ರಮವನ್ನುದ್ದೇಶಿಸಿ ಮಾತನಾಡಿದ ಅವರು, ಮಲೆನಾಡಿನ ವಾತಾವರಣದಲ್ಲಿ ಈ ದಿನಗಳಲ್ಲಿ ಕ್ರೀಡಾಕೂಟ ನಡೆಸುವುದು ಅತ್ಯಂತ ಕಷ್ಟಕರ ಸಂಗತಿ. ಇದರಿಂದಾಗಿ ಮಲೆನಾಡು ಭಾಗದ ವಿದ್ಯಾರ್ಥಿಗಳಿಗೆ ತಮ್ಮಕ್ರೀಡಾ ಕೌಶಲ್ಯಗಳ ತೋರ್ಪಡಿಕೆ ತೊಂದರೆಯಾಗುತ್ತಿದೆ. ಈ ಕುರಿತು ಸರ್ಕಾರದ ಮಟ್ಟದಲ್ಲಿ ಬದಲಾವಣೆ ಅಗತ್ಯ. ಶಿಕ್ಷಣ ಸಚಿವರೊಂದಿಗೆ ಚರ್ಚಿಸಿ, ಕ್ರೀಡಾಕೂಟಗಳ ಕಾಲ ಬದಲಾವಣೆಗೆ ಪ್ರಯತ್ನಿಸುತ್ತೇನೆ ಎಂದರು. ವಿಶ್ವದರ್ಶನ ಶಿಕ್ಷಣ ಸಂಸ್ಥೆಯ ಅಧ್ಯಕ್ಷ ಹರಿಪ್ರಕಾಶ್ ಕೋಣೆಮನೆ ಮಾತನಾಡಿದರು. ಈ ಸಂದರ್ಭದಲ್ಲಿ ಪ.ಪಂ ಅಧ್ಯಕ್ಷೆ ನರ್ಮದಾ ನಾಯ್ಕ, ಉಪಾಧ್ಯಕ್ಷ ಅಮಿತ ಅಂಗಡಿ, ಹಿರಿಯ ಕ್ರೀಡಾಪಟು ಪದ್ಮನಾಭ ಶ್ಯಾನಭಾಗ್, ವೈಟಿಎಸ್‌ಎಸ್ ಪ್ರಾಂಶುಪಾಲ ಆನಂದ ಹೆಗಡೆ, ಸರ್ಕಾರಿ ಪಿಯುಕಾಲೇಜಿನ ಪ್ರಾಂಶುಪಾಲ ಎಸ್.ಟಿ. ವೈದ್ಯ, ಮಂಚಿಕೇರಿ ಸರ್ಕಾರಿ ಪಿಯುಕಾಲೇಜಿನ ಪ್ರಾಂಶುಪಾಲ ದತ್ತಾತ್ರೇಯ ಭಟ್‌ಉಪ್ಥಿತರಿದ್ದರು. ವಿಶ್ವದರ್ಶನ ಪಿಯುಕಾಲೇಜಿನ ಪ್ರಾಂಶುಪಾಲ ಡಿ.ಕೆ. ಗಾಂವ್ಕರ್ ಸ್ವಾಗತಿಸಿದರು. ದೈಹಿಕ ಶಿಕ್ಷಕ ಮಹೇಶ್ ನಾಯ್ಕ ಪ್ರತಿಜ್ಞಾ ವಿಧಿ ಬೋಧಿಸಿದರು. ಪ್ರಭು ಅಡಿಗ ನಿರ್ವಹಿಸಿ, ವಂದಿಸಿದರು.

ಹಾನಗಲ್ಲ ವಿದ್ಯಾರ್ಥಿನಿ ಒಂಬತ್ತನೇ ರ‍್ಯಾಂಕ್.

ಹಾನಗಲ್ಲ: ಕರ್ನಾಟಕ ವಿಶ್ವವಿದ್ಯಾಲಯ ಧಾರವಾಡ 2020-22ನೇ ಸಾಲಿನ ಬಿ.ಇಡಿ ಪರೀಕ್ಷೆಯ ರ‍್ಯಾಂಕ್ ಅನ್ನು ಆ. 2024 ರಂದು ಪ್ರಕಟಿಸಿದ್ದು, ಶ್ರೀ ಕುಮಾರೇಶ್ವರ ಶಿಕ್ಷಣ ಮಹಾವಿದ್ಯಾಲಯದ ವಿದ್ಯಾರ್ಥಿನಿ ಸೀಮಾ ಅಣ್ಣಪ್ಪ ತಿಳುವಳ್ಳಿ ಶೇ.91.46 ಅಂಕಗಳಿಸಿ ಕರ್ನಾಟಕ ವಿಶ್ವವಿದ್ಯಾಲಯ ಧಾರವಾಡದ ಒಂಬತ್ತನೇ ರ‍್ಯಾಂಕ್‌ಗಳಿಸಿ ಉನ್ನತ ಸಾಧನೆ ಮಾಡಿದ್ದಾರೆ. ಇವರ ಸಾಧನೆ ಹಾಗೂ ಶಿಕ್ಷಣ ಮಹಾವಿದ್ಯಾಲಯದ ಸತತ ಸಾಧನೆಗ ಶ್ರೀಕುಮಾರೇಶ್ವರ ವಿದ್ಯಾವರ್ಧಕ ಟ್ರಸ್ಟ್ ನ ಅಧ್ಯಕ್ಷರು, ಹಾಗೂ ಸದಸ್ಯರು, ಪ್ರಾಚಾರ್ಯರು ಮೆಚ್ಚುಗೆ ವ್ಯಕ್ತಪಡಿಸಿದ್ದಾರೆ.

ದಿ.ರಾಮಕೃಷ್ಣ ಹೆಗಡೆ ಜನ್ಮದಿನೋತ್ಸವ ನಾಳೆ

ಸಿದ್ದಾಪುರ: ಸ್ಥಳೀಯ ಶಿಕ್ಷಣ ಪ್ರಸಾರಕ ಸಮಿತಿ ಹಾಗೂ ರಾಮಕೃಷ್ಣ ಹೆಗಡೆ ಚಿರಂತನ ಸಂಘಟನೆಯ ವತಿಯಿಂದ ಆ.29 ರಂದು ಬೆಳಗ್ಗೆ 11 ಗಂಟೆಗೆ ಪಟ್ಟಣದ ಚೇತನಾ ವಿಜ್ಞಾನ ಪದವಿಪೂರ್ವ ಮಹಾವಿದ್ಯಾಲಯದ ಸಭಾಭವನದಲ್ಲಿ ರಾಮಕೃಷ್ಣ ಹೆಗಡೆ ಜನ್ಮದಿನೋತ್ಸವ-2024 ಕಾರ್ಯಕ್ರಮ ಆಯೋಜಿಸಲಾಗಿದೆ. ಕು.ಶ್ರೇಯಾ ಭಟ್ಟ ಚಿತ್ರಿಸಿದ ರಾಮಕೃಷ್ಣ ಹೆಗಡೆಯವರ ಚಿತ್ರದ ಅನಾವರಣದೊಂದಿಗೆ ಉದ್ಘಾಟನೆಗೊಳ್ಳುವ ಕಾರ್ಯಕ್ರಮದಲ್ಲಿ 'ಹೆಗಡೆ ಮತ್ತು ಜಾತ್ಯತೀತತೆ' ಕುರಿತು ಉಪನ್ಯಾಸ ಮತ್ತು ಸಂವಾದ ಕಾರ್ಯಕ್ರಮ ನಡೆಯಲಿದೆ. ಅಭ್ಯಾಗತರಾಗಿ ಹಿರಿಯ ಸಾಹಿತಿ ಮಹಾಬಲಮೂರ್ತಿ ಕೊಡ್ಲಕೆರೆ ಪಾಲ್ಗೊಳ್ಳಲಿದ್ದು, ಅಧ್ಯಕ್ಷತೆಯನ್ನು ರಾಮಕೃಷ್ಣ ಹೆಗಡೆ ಚಿರಂತನದ ಡಾ.ಶಶಿಭೂಷಣ ಹೆಗಡೆ ದೊಡ್ಮನೆ ವಹಿಸಲಿದ್ದಾರೆ. ಶಿರಸಿ ತಾಲೂಕಾ ಮಾರ್ಕೆಟಿಂಗ್ ಸೊಸೈಟಿಯ ಅಧ್ಯಕ್ಷರು, ಹಿರಿಯ ಸಹಕಾರಿಗಳಾದ ಜಿ.ಟಿ.ಹೆಗಡೆ ತಟ್ಟೀಸರ ಹಾಗೂ ಹೆಗಡೆಯವರ ಹಿರಿಯ ಅಭಿಮಾನಿ ದೇವಿದಾಸ ಶೇಟ್ ಅವರುಗಳನ್ನು ಸನ್ಮಾನಿಸಲಾಗುತ್ತಿದೆ. ಮಧ್ಯಾಹ್ನ 2.30 ರಿಂದ 'ಶರಸೇತು ಬಂಧ' ಯಕ್ಷಗಾನ ತಾಳಮದ್ದಲೆ ನಡೆಯಲಿದ್ದು, ಭಾಗವತರಾಗಿ ಕೇಶವ ಹೆಗಡೆ ಕೊಳಗಿ, ಮದ್ದಳೆವಾದಕರಾಗಿ ಶಂಕರ ಭಾಗವತ ಯಲ್ಲಾಪುರ ಪಾಲ್ಗೊಳ್ಳಲಿದ್ದಾರೆ. ಅರ್ಥಧಾರಿಗಳಾಗಿ ಮೋಹನ ಭಾಸ್ಕರ ಹೆಗಡೆ ಹೆರವಟ್ಟಾ (ಹನುಮಂತ), ಜಿ.ಕೆ.ಭಟ್ಟ ಕಶಿಗೆ (ಅರ್ಜುನ), ಮಹಾಬಲಮೂರ್ತಿ ಕೊಡ್ಲಕೆರೆ (ಬ್ರಾಹ್ಮಣ) ಪಾಲ್ಗೊಳ್ಳಲಿದ್ದಾರೆ. ಕಾರ್ಯಕ್ರಮಗಳಲ್ಲಿ ಪಾಲ್ಗೊಳ್ಳುವಂತೆ ಶಿಕ್ಷಣ ಪ್ರಸಾರಕ ಸಮಿತಿಯ ಚೇರಮನ್ ವಿನಾಯಕರಾವ್ ಹೆಗಡೆ, ಅಧ್ಯಕ್ಷ ಡಾ. ಶಶಿಭೂಷಣ ಹೆಗಡೆ ಕೋರಿದ್ದಾರೆ.

ಮಣ್ಣು ತೆರವು ಗಲಾಟೆ: ಸಭೆಯಲ್ಲಿ ಚರ್ಚೆ

ಕಾರವಾರ: ನಗರದ ಗಾಂಧಿ ಮಾರುಕಟ್ಟೆಯಲ್ಲಿ ಕೆಡವಿದ ಕಟ್ಟಡದ ಅವಶೇಷ ತೆರವು ಗೊಳಿಸಿದ ವಿಚಾರ ನಗರಸಭೆಯ ವಿಶೇಷ ಸಭೆಯಲ್ಲಿ ಬಿಸಿ ಬಿಸಿ ಚರ್ಚೆ ನಡೆಯಿತು.

ನಗರಸಭೆಯ ಕಚೇರಿ ಸಭಾಂಗಣದಲ್ಲಿ ನಡೆದ ಸಭೆಯಲ್ಲಿ ಬಿಜೆಪಿ-ಕಾಂಗ್ರೆಸ್ ಸದಸ್ಯರ ನಡುವೆ ಚರ್ಚೆ ನಡೆಯಿತು. ಅಧ್ಯಕ್ಷ ರವಿರಾಜ್ ಅಂಕೋಲೆಕರ್ ಅವರ ನೇತೃತ್ವದಲ್ಲಿ ನಡೆದ ಮೊದಲ ಸಭೆಯಲ್ಲಿಗಾಂಧಿ ಮಾರುಕಟ್ಟೆಯಲ್ಲಿನ ಅಂಗಡಿಗಳ ತೆರವಿನ ಬಗ್ಗೆ ಸೂಕ್ತ ಕ್ರಮಕೈಗೊಳ್ಳಬೇಕು. ಸ್ಥಳದಲ್ಲಿ ವಿವಿಧ ವ್ಯಾಪಾರ ಮಾಡಿಕೊಂಡಿದ್ದವರಿಗೆ ಪರ್ಯಾಯ ವ್ಯವಸ್ಥೆ ಕಲ್ಪಿಸಿ ಶೀಘ್ರವೇ ಕೆಲಸ ಆಗುವಂತೆ ಮಾಡಬೇಕು ಎಂದು ಸದಸ್ಯರು ಒತ್ತಾಯ ಮಾಡಿದರು.

ಗಾಂಧಿ ಮಾರುಕಟ್ಟೆ ಸ್ವಚ್ಛಗೊಳಿಲು ಕ್ರಮಕೈಗೊಂಡಾಗ ಗೊಂದಲ ಸೃಷ್ಟಿಯಾದ ಕಾರಣ ವಿಶೇಷ ಸಭೆ ಕರೆಯಲಾಗಿತ್ತು. ಅದಕ್ಕಾಗಿ ಶಾಸಕ ಸತೀಶ ಸೈಲ್ ಅವರಿಗೂ ಆಹ್ವಾನ ನೀಡಲಾಗಿತ್ತು.

ಸಭೆಯಲ್ಲಿ ಮಾತನಾಡಿದ ಶಾಸಕ ಸತೀಶ್ ಸೈಲ್, ಗಾಂಧಿ ಮಾರುಕಟ್ಟೆಯ ಮಣ್ಣು ತೆರವು ಮಾತ್ರ ಇಂದಿನ ವಿಷಯವೇ ಎಂದು ಪ್ರಶ್ನಿಸಿದ ಶಾಸಕರು ಅಲ್ಲಿನ ಅಂಗಡಿಗಳ ತೆರವಿನ ವಿಷಯ ಏನಾಯಿತು? ಈ ಹಿಂದಿನ ಪೌರಾಯುಕ್ತರು ಎಲ್ಲವೂ ಕ್ಲಿಯರ್ ಆಗ್ತಿದ್ದು ಕೋರ್ಟ್‌ನಲ್ಲಿ ನಮಗೆ ಗೆಲುವು ಆಗಿದೆ ಎಂದು ಹೇಳಿದ್ದರು. ಆದರೂ ಸಹ ಈಗ ಕೋರ್ಟ್‌ನಲ್ಲಿದೆ ಎಂದು ನೀವು ಹೇಳುತ್ತೀರಿ. ಇದು ಹೇಗೆ ಎಂದು ಪ್ರಶ್ನಿಸಿದರು.

ಉತ್ತರಿಸಿದ ಪೌರಾಯುಕ್ತರು. ಕೆಲವು ಅಂಗಡಿಗಳ ಪ್ರಕರಣಗಳು ವಿವಿಧ ಹಂತಗಳಲ್ಲಿ ನ್ಯಾಯಾಲಯದಲ್ಲಿ ಇವೆ ಎಂದರು. ಮೊದಲು ಹಳೆ ಕಟ್ಟಡಗಳ ತೆರವು, ಹೊಸ ಕಟ್ಟಡ ನಿರ್ಮಾಣ ಈ ಸಮಸ್ಯೆ ಪರಿಹಾರಕ್ಕೆ ಪ್ರಯತ್ನಿಸಿ. ಎರಡು ಅಂತಸ್ತು ಪಾರ್ಕಿಂಗ್‌ಗಾಗಿ ಮೀಸಲಿಟ್ಟು ಕಟ್ಟಡ ನಿರ್ಮಿಸುವ ಯೋಜನೆ ರೂಪಿಸಿ ಎಂದರು.

ಸದಸ್ಯ ಸಂದೀಪ ತಳೇಕರ್ ಮಾತನಾಡಿ ಮೀನು ಮಾರುಕಟ್ಟೆಗೆ ಸಂಬಂಧಿಸಿದ 5 ಕೋಟಿ ರೂ. ಅದರೊಳಗೆ ಸೇರಿತ್ತು ಎಂದರು. ಸೈಲ್ ಪ್ರತಿಕ್ರಿಯಿಸಿ ಮೀನು ಮಾರುಕಟ್ಟೆ ನಿರ್ಮಾಣಕ್ಕೆ ಮೀಸಲಿಟ್ಟ ಆ ಹಣವನ್ನು ಬೇರೆಡೆ ಬಳಸಿಕೊಂಡಿದ್ದು ಬಳಿಕ ಈ ಕಡೆ ಹಣ ವಾಪಸ್ ಹೋಗಿದೆ. ಹೀಗೆ ಬಳಸಬಹುದಾದರೂ ಮರು ಪಾವತಿ ಮಾಡಬೇಕಿತ್ತು ಎಂದರು.

ಸಭೆಯಲ್ಲಿ ಉಪಾಧ್ಯಕ್ಷ ಪ್ರೀತಿ ಜೋಶಿ, ಸದಸ್ಯರು ಹಾಗೂ ಅಧಿಕಾರಿಗಳು ಇದ್ದರು.

ಅವ್ಯವಸ್ಥಿತ ವಿದ್ಯುತ್ ದೀಪಗಳ ಚರ್ಚೆ: ಕಡಲತೀರದಲ್ಲಿ ವಿದ್ಯುತ್ ದೀಪದ ವ್ಯವಸ್ಥೆ ಸರಿಯಾಗಿಲ್ಲ ಎಂಬ ವಿಷಯವನ್ನು ಕೆಲ ಸದಸ್ಯರು ಸಭೆಯ ಗಮನಕ್ಕೆ ತಂದರು. ಇದರಿಂದಾಗಿ ಸಭೆಯ ವಿಷಯ ಬದಲಾವಣೆಯಾಗಿ ವಿದ್ಯುತ್ ದೀಪಗಳ ಕುರಿತು ಚರ್ಚೆ ಆರಂಭವಾಯಿತು. ಪೌರಾಯುಕ್ತ ಜಗದೀಶ ಹುಲಗೆಜ್ಜಿ ಮಾತನಾಡಿ, ಈಗಾಗಲೇ ಬೀಚ್‌ನಲ್ಲಿನ ಲೈಟ್ ದುರಸ್ತಿಗೆ ಕ್ರಮವಹಿಸಲಾಗಿದ್ದು, ಕೆಲದಿನಗಳಲ್ಲಿ ದುರಸ್ತಿಯಾಗಲಿದೆ ಎಂದರು. ಈ ವಿಷಯಕ್ಕೆ ತೀವ್ರ ಆಕ್ಷೇಪ ವ್ಯಕ್ತ ಪಡಿಸಿದ ಸದಸ್ಯ ಗಣಪತಿ ನಾಯ್ಕ, ಕಡಲತೀರದಿಂದ ನಗರಸಭೆಗೆ ಯಾವುದೇ ಲಾಭವಿಲ್ಲ. ಈ ಮೊದಲು ನಿರ್ವಹಣೆಯನ್ನು ನಾವು ಮಾಡುತ್ತಿದ್ದರೂ ಅದರ ಲಾಭ ಮಾತ್ರ ಜಿಲ್ಲಾಡಳಿತಕ್ಕೆ ಹೋಗುತ್ತಿತ್ತು. ಹೀಗಾಗಿ ನನ್ನ ಅಧ್ಯಕ್ಷತೆಯ ಅವಧಿಯಲ್ಲಿಯೇ ಬೀಚ್‌ನಲ್ಲಿನ ಯಾವುದೇ ಅಭಿವೃದ್ಧಿ ಕಾರ್ಯಗಳನ್ನು ನಗರಸಭೆ ವತಿಯಿಂದ ಮಾಡಬಾರದೆಂದು ಠರಾವು ಮಾಡಲಾಗಿದೆ. ಒಂದು ವೇಳೆ ನಿರ್ವಹಣೆ ಮಾಡಬೇಕಿದ್ದರೆ ಕಡಲತೀರವನ್ನು ನಗರಸಭೆಗೆ ವಹಿಸಿಕೊಡಲಿ. ಈ ಸಭೆಯಲ್ಲಿ ಅದೂ ಚರ್ಚೆಯಾಗಲಿ ಎಂದರು. ಸದಸ್ಯ ಮಕಂದರ್ ಶೇಖ್ ಮಾತನಾಡಿ, ಮಣ್ಣಿನ ವಿಷಯ ಕೇವಲ ಒಂದೇ ವಾರ್ಡ್‌ನ ಸಮಸ್ಯೆ.

ಆದರೆ ಬೀದಿ ದೀಪ ಎಲ್ಲಾ ವಾರ್ಡ್‌ಗಳ ಸಮಸ್ಯೆಯಾಗಿದೆ. ಮೊದಲು ಬೀದಿದೀಪ ಅಳವಡಿಸಿ ನಿರ್ವಹಣೆಯ ಗುತ್ತಿಗೆ ಪಡೆದವರನ್ನು ಸಂಪರ್ಕಿಸಿ ಇಲ್ಲಿಗೆ ಕರೆಸಿ. ಇಂದಿನ ಸಭೆಯಲ್ಲಿ ಆ ವಿಷಯವೂ ಚರ್ಚೆಯಾಗಲಿ ಎಂದು ಅಧಿಕಾರಿಗಳಿಗೆ ಹೇಳಿದರು. ಶಾಸಕರು ಮಾತನಾಡಿ ಬೀದಿ ದೀಪ ಗುತ್ತಿಗೆ ಪಡೆದವರ ಕಾಂಟ್ರಾಕ್ಟ್ ಕಾಪಿ ಎಲ್ಲ ಸದಸ್ಯರಿಗೂ ಕೊಡಿ, ಎಲ್ಲರಿಗೂ ತಿಳಿಯಲಿ. ಅದರಲ್ಲಿನ ನೀತಿ ನಿಯಮಗಳ ಪ್ರಕಾರ ನಡೆದುಕೊಳ್ಳದಿದ್ದರೆ ಕ್ರಮ ಕೈಗೊಳ್ಳಿ. ಮುಖ್ಯವಾಗಿ ಲೈನ್ ಸಮಸ್ಯೆ ಆಗಿದ್ದಾಗ ತಕ್ಷಣ ಸ್ಪಂದಿಸಲು ಕನಿಷ್ಟ ಒಂದು ವಾಹನದೊಂದಿಗೆ ಸಿಬ್ಬಂದಿಗಳು ನಗರಸಭೆ ಆವರಣದಲ್ಲಿ ಯಾವಾಗಲೂ ಇರುವಂತೆ ಸೂಚಿಸಿ ಎಂದರು.

ಬಿಲ್ ಪಾವತಿ ಮಾಡಿ

ಇಲ್ಲಿನ ಮಾಲಾದೇವಿ ಮೈದಾನಕ್ಕೆ ಕಂಪೌಂಡ್ ನಿರ್ಮಾಣ ಮಾಡಲಾಗಿದ್ದು, ಇದುವರೆಗೆ ಗುತ್ತಿಗೆದಾರರಿಗೆ 47 ಲಕ್ಷ ರೂ. ಬಿಲ್ ಪಾವತಿ ಮಾಡಿಲ್ಲ ಎನ್ನುವ ವಿಷಯವೂ ಚರ್ಚೆಗೆ ಬಂತು. ಕಾಂಪೌಂಡ್ ಗೋಡೆ ನಿರ್ಮಾಣ ಮಾಡಿದ ಗುತ್ತಿಗೆದಾರರಿಗೆ ಮೊದಲು ಬಿಲ್ ಪಾವತಿ ಮಾಡಿ. ಮೊತ್ತೊಂದು ಆತ್ಮಹತ್ಯೆ ಪ್ರಕರಣ ಆಗಲು ಅವಕಾಶ ನೀಡದಂತೆ ನೋಡಿಕೊಳ್ಳಿ ಎಂದು ಶಾಸಕ ಸತೀಶ ಸೈಲ್ ಹೇಳಿದರು. ಉಪವಿಭಾಗಾಧಿಕಾರಿಗಳು ಹಣವನ್ನು ಬಿಡುಗಡೆ ಮಾಡಲು ಸಾಧ್ಯವಿಲ್ಲ ಎನ್ನುತ್ತಿದ್ದಾರೆ. ಈ ಬಗ್ಗೆ ಸೂಕ್ತ ಕಾರಣ ಕೇಳಿ, ಒಂದು ವೇಳೆ ಕಾಂಪೌಂಡ್ ಗೋಡೆ ಕಾಮಗಾರಿ ಸರಿಯಾಗಿ ಆದರೂ ಏಕೆ ಹಣ ನೀಡುತ್ತಿಲ್ಲ ಎಂಬ ಬಗ್ಗೆ ಮಾಹಿತಿ ಬೇಕಿದೆ ಎಂದು ಹೇಳಿದರು.

ಸಿಬ್ಬಂದಿ ತಪ್ಪೇನು ಇಲ್ಲ

ಶಿರಸಿ: ಕೆಡಿಸಿಸಿ ಬ್ಯಾಂಕ್‌ಗೆ ನಕಲಿ ದಾಖಲೆ ನೀಡಿ ಕಾರ್ ಖರೀದಿಸಿದ ಪ್ರಕರಣದಲ್ಲಿ ಸಿಬ್ಬಂದಿ ತಪ್ಪಿಲ್ಲ. ಆರೋಪಿಗಳೂ ಕಂತುಗಳನ್ನು ಸರಿಯಾದ ಸಮಯಕ್ಕೆ ತುಂಬಿದ್ದರಿಂದ ಸಿಬ್ಬಂದಿ ಅರಿವಿಗೂ ಬಂದಿರಲಿಲ್ಲ ಎಂದು ಶಾಸಕ ಶಿವರಾಮ ಹೆಬ್ಬಾರ ಹೇಳಿದರು. ನಗರದಲ್ಲಿ ಮಾಧ್ಯಮದೊಂದಿಗೆ ಮಂಗಳವಾರ ಮಾತನಾಡಿದ ಅವರು, 42 ಕಾರ್‌ಗಳನ್ನು ನಕಲಿ ದಾಖಲೆ ನೀಡಿ ಖರೀದಿಸಿದ್ದರು. 22 ಕಾರುಗಳ ಸಾಲವನ್ನು ಅವರು ಮರುಪಾವತಿಸಿದ್ದಾರೆ. ಆರೋಪಿಗಳನ್ನು ಈಗಾಗಲೇ ಪೊಲೀಸರು ಬಂಧಿಸಿದ್ದಾರೆ. ಯಾವ ಕಾರಣಕ್ಕೂ ಹಣ ಬಾಕಿ ಆಗದೇ ಸಂಪೂರ್ಣ ಹಣವನ್ನು ವಾಪಸ್ ಮಾಡಿಕೊಳ್ಳುತ್ತೇವೆ ಎಂದರು. ಇನ್ನು ಮುಂದೆ ವಾಹನ ಸಾಲ ಮಂಜೂರಾತಿಗೆ ಮುನ್ನ ವಾಹನ ಶೋರೂಂಗೆ ನಮ್ಮ ಸಿಬ್ಬಂದಿ ತೆರಳಿ ಪರಿಶೀಲನೆ ಮಾಡಿದ ಬಳಿಕವೇ ಹಣ ಬಿಡುಗಡೆ ಮಾಡುತ್ತೇವೆ ಎಂದರು.

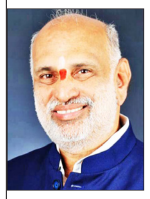

ಬೆಳೆ ಸಾಲದ ಅವಧಿ ವಿಸ್ತರಣೆ ಸರಕಾರ ನಿರ್ಧರಿಸಿಲ್ಲ: ಅಡಕೆ ಬೆಳೆಗೆ ಈ ವರ್ಷ ಕೊಳೆ ರೋಗ ವಿಪರೀತವಾಗಿದ್ದು, ರೈತರು ಹಾನಿ ಅನುಭವಿಸಿದ್ದಾರೆ. ಆದರೆ, ಬೆಳೆ ಸಾಲದ ಅವಧಿ ವಿಸ್ತರಣೆಯ ಬಗ್ಗೆ ಸರಕಾರ ಯಾವುದೇ ನಿರ್ಧಾರ ಕೈಗೊಂಡಿಲ್ಲ ಎಂದು ಶಾಸಕ ಹೆಬ್ಬಾರ ಹೇಳಿದರು. ಬೆಳೆ ಸಾಲದ ಕಂತು ವಿಸ್ತರಿಸುವುದರಿಂದಾಗಿ ರೈತರಿಗೂ ಯಾವುದೇ ಪ್ರಯೋಜನವಾಗುವುದಿಲ್ಲ. ಬೆಳೆ ಸಾಲದ ಕಂತು ವಿಸ್ತರಿಸಿದರೆ ರೈತರು ಎರಡು ವರ್ಷಗಳ ಬಳಿಕ ಒಮ್ಮೆಲೇ ಎಲ್ಲ ಕಂತು ತುಂಬಬೇಕಾದ ಸ್ಥಿತಿ ಬರಲಿದೆ ಎಂದರು.

ಅವರ ಮಾತಿಗೆ ತಲೆಕೆಡಿಸಿಕೊಳ್ಳಲ್ಲ

ಬಿಜೆಪಿ ಉಪಾಧ್ಯಕ್ಷೆ ರೂಪಾಲಿ ನಾಯ್ಕ ಬಿಜೆಪಿ ಕಾರ್ಯಕಾರಿಣಿ ಸಭೆಯಲ್ಲಿ ನೀಡಿದ ಹೇಳಿಕೆ ಕುರಿತಂತೆ ಮಾತನಾಡಿ, ಯಡಿಯೂರಪ್ಪನವ ರಿಂದಾಗಿಯೇ ನಾನು ಜಿಲ್ಲಾ ಉಸ್ತುವಾರಿ ಸಚಿವನಾಗಿದ್ದ ಸತ್ಯ. ಅದೇ ರೀತಿ ನಾವು 17 ಜನ ಕಾಂಗ್ರೆಸ್ ಬಿಟ್ಟು ಬಿಜೆಪಿಗೆ ಬಂದಿದ್ದರಿಂದಲೇ ಯಡಿಯೂರಪ್ಪನವರೂ ಮುಖ್ಯಮಂತ್ರಿ ಯಾದ್ದೂ ಸತ್ಯ. ಯಡಿಯೂರಪ್ಪನವರ ಬಗ್ಗೆ ನಾನು ಗೌರವಕ್ಕೆ ಧಕ್ಕೆಯಾಗುವ ರೀತಿ ಎಂದಿಗೂ ಮಾತನಾಡಿಲ್ಲ. ಮಾತನಾಡುವ ಸಂಸ್ಕೃತಿಯೇ ತಿಳಿಯದವರ ಮಾತಿಗೆ ನಾನು ತಲೆ ಕೆಡಿಸಿಕೊಳ್ಳುವುದಿಲ್ಲ. ನಾನು ಬಿಜೆಪಿಯಲ್ಲಿ ಇದ್ದೇನೆ. ಕಾಂಗ್ರೆಸ್‌ನಲ್ಲಲ್ಲ. ನಾನೊಬ್ಬ ಶಾಸಕ ಎಂದು ಶಿವರಾಮ ಹೆಬ್ಬಾರ ಹೇಳಿದರು.

ರಂಗಭೂಮಿಯಲ್ಲಿ ಆಸಕ್ತ ಕಲಾವಿದರಿಂದ ಅರ್ಜಿ ಆಹ್ವಾನ

ಹಾವೇರಿ: ಮೈಸೂರು ರಂಗಾಯಣವು ಸಿದ್ಧಪಡಿಸುವ ನಾಟಕಗಳಿಗೆ ಹಾಗೂ ರಂಗ ಚಟುವಟಿಕೆಗಳಲ್ಲಿ ತೊಡಗಿಸಿಕೊಳ್ಳಲು ರಂಗಭೂಮಿಯಲ್ಲಿ ಅನುಭವವಿರುವ ಆಸಕ್ತ ಕಲಾವಿದರಿಂದ ಅರ್ಜಿ ಆಹ್ವಾನಿಸಲಾಗಿದೆ. ಮೈಸೂರು ರಂಗಾಯಣವು ಕರ್ನಾಟಕ ಸರ್ಕಾರದಿಂದ ಸ್ಥಾಪಿತವಾದ ಅಧಿಕೃತ ರೆಪರ್ಟರಿಯಾಗಿದ್ದು, ಕಲಾಮಂದಿರದ ಆವರಣದಲ್ಲಿ ಕಚೇರಿಯನ್ನು ಹೊಂದಿದ್ದು, ರಂಗಶಿಕ್ಷಣ, ರಂಗತರಬೇತಿ, ನಾಟಕಗಳ ಸಿದ್ಧತೆ, ಪ್ರದರ್ಶನ, ರಂಗಶಿಬಿರಗಳು ಹೀಗೆ ಸಂಪೂರ್ಣ ರಂಗಚಟುವಟಿಕೆಗಳಲ್ಲಿ ತೊಡಗಿಸಿಕೊಂಡಿದೆ. 35 ವರ್ಷಗಳಿಂದ ನಿರಂತರವಾಗಿ ರಂಗಚಟುವಟಿಕೆಗಳು ನಡೆಯುತ್ತಿವೆ.

ರಾಷ್ಟ್ರೀಯ ನಾಟಕ ಶಾಲೆಯ ಪದವಿ, ರಾಜ್ಯದ ಯಾವುದೇ ರಂಗಶಿಕ್ಷಣ ಕೇಂದ್ರದಿಂದ ರಂಗಶಿಕ್ಷಣ ಪದವಿ, ಡಿಪ್ಲೊಮಾ ರಾಜ್ಯ ಸರ್ಕಾರ ಅಂಗೀಕೃತ ವಿಶ್ವವಿದ್ಯಾಲಯದಿಂದ ನಾಟಕ ವಿಭಾಗದಲ್ಲಿ ಪದವಿ ಮತ್ತು ಸ್ನಾತಕೋತ್ತರ ಪದವಿ ಪಡೆದವರಿಗೆ ಆದ್ಯತೆ ನೀಡಲಾಗುವುದು. ರಂಗಭೂಮಿ ಅನುಭವ ಅಪೇಕ್ಷಣೀಯ. ಅರ್ಹತೆಯುಳ್ಳ 22 ರಿಂದ 35 ವರ್ಷದೊಳಗಿನ ವಯೋಮಿತಿಯುಳ್ಳ ಆಸಕ್ತ ಕಲಾವಿದರನ್ನು ರಂಗಾಯಣದ ನಿಯಮಾನುಸಾರ ತಾತ್ಕಾಲಿಕವಾಗಿ ಆಯ್ಕೆ ಮಾಡಿಕೊಳ್ಳಲಾಗುತ್ತದೆ. ಈ ಹಿಂದೆ ನೀಡಿದ ಪ್ರಕಟಣೆಯಲ್ಲಿ ಅರ್ಜಿ ಸಲ್ಲಿಸಲು ಅಂತಿಮ ದಿನಾಂಕ 28-08-2024ನ್ನು ನಿಗಧಿಗೊಳಿಸಲಾಗಿತ್ತು. ಪ್ರಸ್ತುತ ಅರ್ಜಿ ಸಲ್ಲಿಸುವ ಅಂತಿಮ ದಿನಾಂಕವನ್ನು 05-09-2024 ರವರೆಗೆ ವಿಸ್ತರಿಸಲಾಗಿದೆ. ಸಂದರ್ಶನದ ಸಮಯದಲ್ಲಿ ಮೂಲ ದಾಖಲಾತಿಗಳಾದ ಜನ್ಮ ದಿನಾಂಕ ದೃಢೀಕರಣ ಪತ್ರ, ಎನ್.ಎಸ್.ಡಿ/ ಡಿಪ್ಲೊಮಾ ಪ್ರಮಾಣ ಪತ್ರ, ರಂಗಶಿಕ್ಷಣ ಕೇಂದ್ರದ ಅನುಭವ ಪ್ರಮಾಣ ಪತ್ರ, ರಂಗಭೂಮಿ ಅನುಭವ ಕುರಿತ ಸ್ವವಿವರ ಪತ್ರ (ಅಗತ್ಯ ದಾಖಲೆಗಳೊಂದಿಗೆ) ಹಾಗೂ ಆಧಾರ್ ಕಾರ್ಡ್ ಸಲ್ಲಿಸಬೇಕು. ಆಸಕ್ತರು ಅರ್ಜಿಯನ್ನು ನಿರ್ದೇಶಕರು, ರಂಗಾಯಣ, ವಿನೋಬಾ ರಸ್ತೆ, ಮೈಸೂರು-05 ಈ ವಿಳಾಸಕ್ಕೆ ಸಲ್ಲಿಸುವುದು. ಈ ಸಂಬಂಧ ಸಂದರ್ಶನವನ್ನು ದಿನಾಂಕ 10-09-2024 ರಂದು ನಡೆಸಲಾಗುವುದು. ಅರ್ಜಿ ನಮೂನೆಯನ್ನು ರಂಗಾಯಣದ ವೆಬ್‌ಸೈಟ್: rangayanamysore. karnataka. gov.in . gov.iq ನಿಂದಡೌನ್‌ಲೋಡ್ ಮಾಡಿ ಕೊಳ್ಳಬಹುದಾಗಿದೆ. ಆಯ್ಕೆಯಾದ ಅಭ್ಯರ್ಥಿಗಳು ರಂಗಾಯಣದ ನಿಯಮ ಹಾಗೂ ಷರತ್ತುಗಳಿಗೆ ಬದ್ಧರಾಗಿರಬೇಕು ಎಂದು ರಂಗಾಯಣ ಪ್ರಕಟಣೆ ತಿಳಿಸಿದೆ.

ಸೌಲಭ್ಯಕ್ಕೆ ಅರ್ಜಿ ಆಹ್ವಾನ

ಹಾವೇರಿ: ಮಳೆಯಾಶ್ರಿತ ಪ್ರದೇಶದಲ್ಲಿ ಸಮರ್ಪಕವಾಗಿ ಮಳೆಯ ನೀರನ್ನು ಸಂಗ್ರಹಿಸಿ ಸುಸ್ಥಿರ ಕೃಷಿ ಯನ್ನಾಗಿಸಿ ಉತ್ಪಾದಕತೆ ಹಾಗೂ ರೈತರ ಆದಾಯವನ್ನು ಹೆಚ್ಚಿಸುವ ಉದ್ದೇಶದಿಂದ ಸರ್ಕಾರ ಕೃಷಿ ಭಾಗ್ಯ ಯೋಜನೆ ಜಾರಿಗೆ ತರಲಾಗಿದ್ದು, ಕೃಷಿ ಭಾಗ್ಯ ಯೋಜನೆ ಸೌಲಭ್ಯಕ್ಕೆ ರೈತ ಬಂಧುಗಳಿಂದ ಅರ್ಜಿ ಆಹ್ವಾನಿಸಲಾಗಿದೆ.

ಈ ಯೋಜನೆಯಡಿ ಕ್ಷೇತ್ರ ಬದು ನಿರ್ಮಾಣ, ಕೃಷಿ ಹೊಂಡ ನಿರ್ಮಾಣ, ನೀರು ಇಂಗದಂತೆ ತಡೆಯಲು ಕೃಷಿ ಹೊಂಡಕ್ಕೆ ಪಾಲಿಥೀನ್ ಹೊದಿಕೆ, ಸುರಕ್ಷತೆಗಾಗಿ ಕೃಷಿ ಹೊಂಡದ ಸುತ್ತಲು ತಂತಿ ಬೇಲಿ ನಿರ್ಮಾಣ, ಹೊಂಡದಿಂದ ನೀರು ಎತ್ತಲು ಡಿಸೇಲ್ ಪಂಪಸೆಟ್ ಬಳಕೆ, ಹಾಗೂ ಬೆಳೆಗಳಿಗೆ ನೀರು ಹಾಯಿಸಲು ಸ್ಪ್ರಿಂಕ್ಲರ್ ಘಟಕ ಹೀಗೆ ಒಟ್ಟು 6 ಘಟಕಗಳನ್ನು ರೈತರು ಅಳವಡಿಸಿಕೊಳ್ಳಬಹುದು.

ಸಾಮಾನ್ಯ ವರ್ಗದ ರೈತರಿಗೆ ಶೇ.40% ರಿಂದ ಶೇ.90% ರವರೆಗೆ ಹಾಗೂ ಪರಿಶಿಷ್ಠ ಜಾತಿ ಮತ್ತು ಪರಿಶಿಷ್ಠ ಪಂಗಡ ವರ್ಗದ ರೈತರಿಗೆ ಶೇ.50% ರಿಂದ ಶೇ.90% ರವರೆಗೆ ಸಹಾಯಧನವನ್ನು ನೀಡಲಾಗುವುದು. ಆಸಕ್ತ ರೈತರು ಸೆಪ್ಟಂಬರ್ 5ನೇ ತಾರಿಖಿನ ಒಳಗಾಗಿ ನಿಗದಿತ ನಮೂನೆಯಲ್ಲಿ ಅರ್ಜಿಯನ್ನು ದಾಖಲಾತಿಗಳೊಂದಿಗೆ ಸಂಬಂಧಪಟ್ಟ ಹೋಬಳಿಯ ರೈತ ಸಂಪರ್ಕ ಕೇಂದ್ರಗಳಿಗೆ ನೀಡಬಹುದಾಗಿರುತ್ತದೆ. ನಿಗದಿತ ಗುರಿಗಿಂತ ಹೆಚ್ಚಿನ ಅರ್ಜಿಗಳು ಸ್ವೀಕೃತವಾಗಿದ್ದಲ್ಲಿ ನಿಯಮಾನುಸಾರ ಪಲಾನುಭವಿಗಳನ್ನು ಆಯ್ಕೆಮಾಡಲಾಗುವುದು. ಅರ್ಜಿಗಳನ್ನು ಜೇಷ್ಠತೆಯ ಅನುಸಾರ ಇಲಾಖೆಯ ಕೆ-ಕಿಸಾನ್ ತಂತ್ರಾಂಶದಲ್ಲಿ ನೊಂದಣಿ ಮಾಡಲಾಗುವುದು. ರೈತರ ಒಟ್ಟು ಹಿಡುವಳಿ ಕ್ಷೇತ್ರದ ಒಂದು ಸರ್ವೆ ನಂಬರನಲ್ಲಿ ಕನಿಷ್ಠ 1 ಎಕರೆ ಜಮೀನು ಇರಬೇಕು. ಈ ಹಿಂದೆ ಕೃಷಿಭಾಗ್ಯ ಹಾಗೂ ವಿವಿಧ ಯೋಜನೆಗಳಲ್ಲಿ ಕೃಷಿ ಹೊಂಡ ನಿರ್ಮಾಣ ಮಾಡಿಕೊಂಡಿದ್ದಲ್ಲಿ ಈ ಯೋಜನೆಗೆ ಅರ್ಹತೆ ಹೊಂದಿರುವುದಿಲ್ಲ. ಕೆ.ಕಿಸಾನ್ ತಂತ್ರಾಂಶದಲ್ಲಿ ನೊಂದಾಯಿಸಿದ ಅರ್ಹ ಅರ್ಜಿಗಳನ್ನು ಆಯ್ಕೆ ಮಾಡಿ ಕ್ಷೇತ್ರ ಪರಿಶೀಲನೆ ಕೈಗೊಂಡು ಅರ್ಹ ರೈತರಿಗೆ ತಂತ್ರಾಂಶದ ಮೂಲಕವೇ ಕಾರ್ಯಾದೇಶವನ್ನು ನೀಡಲಾಗುವುದು.

ಹೆಚ್ಚಿನ ಮಾಹಿತಿಗಾಗಿ ಹತ್ತಿರದ ರೈತ ಸಂಪರ್ಕ ಕೇಂದ್ರ ಹಾಗೂ ತಾಲುಕು ಸಹಾಯಕ ಕೃಷಿ ನಿರ್ದೇಶಕರ ಕಚೇರಿ ಸಂಪರ್ಕಿಸಬಹುದೆಂದು.

ಮಾನ್ಯ ಗೌರವಾನ್ವಿತ ಸಿವಿಲ್ ನ್ಯಾಯಾಧೀಶರು
ಮತ್ತು ಜೆ.ಎಂ.ಎಫ್.ಸಿ. ನ್ಯಾಯಾಲಯ
ಹರಪನಹಳ್ಳಿ
ಕ್ರಿಮಿನಲ್ ಮಿಸ್ ನಂ.403/2024

ಅರ್ಜಿದಾರರು: ಶ್ರೀ, ಕೆಂಚಹನುಮಪ್ಪ ದೊಡಮನಿ ತಂದೆ ಲೇಟ್ ದೊಡ್ಡಮನಿ ಕೆಂಚಪ್ಪ ವಯಸ್ಸು ,54 ವರ್ಷ, ವೃತ್ತಿ : ವ್ಯವಸಾಯ, ವಾಸ: ಕೊಮಾರನಹಳ್ಳಿ ಗ್ರಾಮ, ಹರಪನಹಳ್ಳಿ ತಾಲೂಕು ವಿಜಯನಗರ ಜಿಲ್ಲೆ.

ವಿರುದ್ಧ

ಎದುರುದಾರರು : ಮಾನ್ಯ ತಹಶಿಲ್ದಾರರು ತಾಲೂಕು ಕಛೇರಿ ಹರಪನಹಳ್ಳಿ ತಾಲೂಕು, ವಿಜಯನಗರ ಜಿಲ್ಲೆ.

ಸಾರ್ವಜನಿಕ ಪತ್ರಿಕಾ ಪ್ರಕಟಣೆ

ಅರ್ಜಿದಾರನ ತಂದೆಯಾದ ದೊಡ್ಡಮನಿ ಕೆಂಚಪ್ಪ ತಂದೆ ದೊಡ್ಡಮನಿ ಹನುಮಪ್ಪ ಇವರು ದಿನಾಂಕ:27.07.2021 ರಂದು ಹರಪನಹಳ್ಳಿ ತಾಲೂಕು ಕೊಮಾರನಹಳ್ಳಿ ಗ್ರಾಮದಲ್ಲಿ ಮರಣ ಹೊಂದಿದ್ದು, ಅವರ ಮರಣ ಪ್ರಮಾಣ ಪತ್ರ ಕೋರಿ ಹರಪನಹಳ್ಳಿ ಸಿವಿಲ್ ಜಡ್ಜ್ ಮತ್ತು ಜೆಎಂಎಫ್‌ಸಿ ನ್ಯಾಯಾಲಯದಲ್ಲಿ ಪ್ರಕರಣವನ್ನು ದಾಖಲು ಮಾಡಿದ್ದು, ಪ್ರಕರಣವು ದಿನಾಂಕ 21.09.2024 ರಂದು ವಿಚಾರಣೆಗೆ ಇರುತ್ತದೆ. ಸದರಿ ಮೇಲ್ಕಂಡ ಪ್ರಕರಣವು ಬೆಳಗ್ಗೆ 11-00 ಗಂಟೆಗೆ ಈ ನ್ಯಾಯಾಲಯದ ಮುಂದೆ ಖುದ್ದಾಗಿ ಅಥವಾ ವಕೀಲರ ಮೂಲಕ ಹಾಜರಾಗಿ ತಮ್ಮ ತಕರಾರು ಸಲ್ಲಿಸಬಹುದು, ಇಲ್ಲವಾದಲ್ಲಿ ಯಾವುದೇ ತಕರಾರು ಇಲ್ಲವೆಂದು ಪರಿಗಣಿಸಿ ಅರ್ಜಿಯನ್ನು ಏಕಪಕ್ಷೀಯವಾಗಿ ತೀರ್ಮಾನಿಸಲಾಗುತ್ತದೆ.

ನ್ಯಾಯಾಲಯದ ಆದೇಶದ ಮೇರೆಗೆ
ಶಿರಸ್ತೆದಾರರು
ಮಾನ್ಯ ಸಿವಿಲ್ ಜಡ್ಜ್ ಮತ್ತು ಜೆಎಂಎಫ್‌ಸಿ
ನ್ಯಾಯಾಲಯ, ಹರಪನಹಳ್ಳಿ.

ಅರ್ಜಿದಾರರ ಪರ ವಕೀಲರು
ಶ್ರೀ ಬಿ.ಗೋಣಿಬಸಪ್ಪ.
ಸ್ಥಳ: ಹರಪನಹಳ್ಳಿ ದಿನಾಂಕ: 27/08/2024

ಪಟ್ಟಣ ಪಂಚಾಯತ, ಮುಂಡಗೋಡ (ಉ.ಕ)
(ಉತ್ತರ ಕನ್ನಡ ಜಿಲ್ಲೆ)-581 349

ಕ್ರ.ಸ.ಪ.ಪಂಮು:ಕಾವಿ:ಟೆಂಡರ:2024-25 ದಿನಾಂಕ:26-08-2024

ಟೆಂಡರ್ ಪ್ರಕಟಣೆ
(ಕರ್ನಾಟಕ ಸಾರ್ವಜನಿಕ ಸಂಗ್ರಹಣೆಯ ಪೋರ್ಟಲ್ ಮುಖಾಂತರ ಮಾತ್ರ)

ಕರ್ನಾಟಕ ಸರ್ಕಾರದ ಸಾರ್ವಜನಿಕ ಪಾರದರ್ಶಕ ಕಾಯ್ದೆ 1999 ಹಾಗೂ ನಿಯಮ-2000 ರಂತೆ **2023-24 ಸ್ವಚ್ಛ ಭಾರತ ಮಿಷನ್ (ಅರ್ಬನ್)2.0, ಇಂದಿರಾ ಕ್ಯಾಂಟಿನ ಅಗತ್ಯ ದುರಸ್ಥಿ, 2024-25 ನೇ ಸಾಲಿನ ಎಸ್.ಎಫ್.ಸಿ ಅನುದಾನ (7.25%), 2023-24 ಕುಡಿಯುವ ನೀರಿನ ಸಮಸ್ಯೆ ಯೋಜನೆಯಡಿ, 2023-24 ನೇ ಸಾಲಿನ 15 ನೇ ಹಣಕಾಸು ನಿರ್ಬಂಧಿತ. 2024-25 ನೇ ಸಾಲಿನ 15 ನೇ ಹಣಕಾಸು ಮುಕ್ತ ನಿಧಿ, 2020-21 ನೇ ಸಾಲಿನ 15ನೇ ಹಣಕಾಸು ನಿಬಂಧಿತ, 2022-23 ನೇ ಸಾಲಿನ ನಿರ್ಬಂಧಿತ, 2023-24 ನೇ ಸಾಲಿನ 15 ನೇ ಹಣಕಾಸು ಮುಕ್ತನಿಧಿ, 2021-22 ನೇ ಸಾಲಿನ 15 ನೇ ಹಣಕಾಸು (NMPC) ಯೋಜನೆಯಡಿಯಲ್ಲಿ,** ಮಂಜೂರಾದ ಇಂಡೆಂಟ್ ನಂ.2999, 27067, 27071, 27078, 27092(ST), 27099, 27113, 27143, 27486, 27483(SC), 27152, 27353(SC), 27341, 27365(ST), 27481(ST), 27640, 27367, 27610(SC), 27604(SC), 27598 ಕಾಮಗಾರಿಗಳಿಗೆ ಕರ್ನಾಟಕ ಸಾರ್ವಜನಿಕ ಸಂಗ್ರಹಣೆಯ ಪೋರ್ಟಲ್ ಮೂಲಕ ಏಕ/ದ್ವಿ ಲಕೋಟೆ ಪದ್ದತಿಯಲ್ಲಿ ಟೆಂಡರ್ ಡಾಕ್ಯುಮೆಂಟ್ ನಿಬಂಧನೆಗೊಳಪಟ್ಟಂತೆ, ನೊಂದಾಯಿತ ಏಜೆನ್ಸಿ/ಪೂರೈಕೆದಾರರು /ಲೋಕಪಯೋಗಿ ಇಲಾಖೆಯಲ್ಲಿ ನೋಂದಾಯಿಸಿದ ಅರ್ಹ ಗುತ್ತಿಗೆದಾರರಿಂದ ನಿಶ್ಚಿತ ಕಾಮಗಾರಿಯ ಹೆಸರನ್ನು ನಮೂದಿಸಿದ ಐಟಂವಾರು ಟೆಂಡರಗಳನ್ನು ಕರ್ನಾಟಕ ಸಾರ್ವಜನಿಕ ಸಂಗ್ರಹಣೆಯ ಪೋರ್ಟಲ್ ಮೂಲಕ ಕರೆಯಲಾಗಿದ್ದು, ಕರ್ನಾಟಕ ಸಾರ್ವಜನಿಕ ಸಂಗ್ರಹಣೆಯ ಪೋರ್ಟಲ್ ನಿಯಮಗಳ ಮತ್ತು ಟೆಂಡರು ಕರಾರುಗಳ ಅನ್ವಯ ಟೆಂಡರ್ ಫಾರ್ಮಗಳನ್ನು ಪಡೆಯುವುದು, ಭರ್ತಿ ಮಾಡುವುದು ಮತ್ತು ಸಲ್ಲಿಸುವುದು https://kppp.karnataka.gov.in/ ವೆಬ್‌ಸೈಟ್ ಮುಖಾಂತರ ಮಾತ್ರ.

(1) ಟೆಂಡರಗಳನ್ನು ಸಲ್ಲಿಸಲುಕೊನೆಯ ದಿನಾಂಕ: 10-09-2024 ರ ಸಾಯಂಕಾಲ 04.00 ಗಂಟೆಯವರೆಗೆ.
(2) ತಾಂತ್ರಿಕ ಬಿಡ್‌ತೆರೆಯುವ ದಿನಾಂಕ: 11-09-2024 ರ ಸಾಯಂಕಾಲ 05.00 ಗಂಟೆಗೆ.
(3) ಆರ್ಥಿಕ ಬಿಡ್‌ತೆರೆಯುವ ದಿನಾಂಕ: 13-09-2024 ರ ಮದ್ಯಾಹ್ನ 12.00 ಗಂಟೆಗೆ.
(ರಜೆ ಇದ್ದಲ್ಲಿ ಕಚೇರಿ ಅವಧಿಯ ಮುಂದಿನ ದಿನಾಂಕ ಪರಿಗಣಿಸುವುದು)

ಟೆಂಡರನಲ್ಲಿಯ ನಿಬಂಧನೆಗಳನ್ನು ಹಾಗೂ ಷರತ್ತುಗಳ ವಿವರಗಳನ್ನು ಕರ್ನಾಟಕ ಸಾರ್ವಜನಿಕ ಸಂಗ್ರಹಣೆಯ ಪೋರ್ಟಲ್ ಪ್ಲಾಟ್ ಫಾರಂನಲ್ಲಿ https://kppp.karnataka.gov.in/ರಲ್ಲಿ ಪಡೆಯಬಹುದು ಹಾಗೂ ಹೆಚ್ಚಿನ ಮಾಹಿತಿಗಾಗಿ ಈ ಕಾರ್ಯಾಲಯದ ದೂರವಾಣಿ ಸಂಪರ್ಕ ಸಂಖ್ಯೆ 08301-295127 ಅಥವಾ Website: www.mundagodtown.mrc.gov.in ಮುಖಾಂತರ ಮಾಹಿತಿಗಳನ್ನು ಪಡೆಯತಕ್ಕದ್ದು.

ಸಹಿ ಇದೆ/-
ಮುಖ್ಯಾಧಿಕಾರಿ
ಪಟ್ಟಣ ಪಂಚಾಯತ ಮುಂಡಗೋಡ

amazon Books
ಈಗ ಅಮೆಜಾನ್‌ನಲ್ಲೂ ಲಭ್ಯ

ಕುಡಿಯೋಣು ಬಾರಾ
10% ರಿಯಾಯಿತಿ ದರದಲ್ಲಿ ಮಾರಾಟ
ನಿಮ್ಮ ಮನೆ ಬಾಗಿಲಿಗೆ ನಮ್ಮ ಖರ್ಚಿನಲ್ಲಿ ಪುಸ್ತಕ ಕಳಿಸುತ್ತೇವೆ
ಪುಸ್ತಕವನ್ನು ಖರೀದಿಸ ಬಯಸುವವರು ಫೋನ್ ಪೇ ಮಾಡಿದ ಸ್ಕ್ರೀನ್ ಶಾಟ್ ಅನ್ನು ಕೆಳಗಿನ ನಂಬರ್ ಗೆ ಶೇರ್ ಮಾಡಿ
63623 93966

ಜಲಾಶಯಗಳ ಮಟ್ಟ			
ಜಲಾಶಯ	ಗರಿಷ್ಠ ಮಟ್ಟ	ಇಂದಿನ ಮಟ್ಟ	ಒಳಹರಿವು
ಕೆಆರ್‌ಎಸ್	124.80	123.74	4,695
ಕಬಿನಿ	2,282	2,282.33	2,684
ಹಾರಂಗಿ	2,869	2,858.43	1,918
ಹೇಮಾವತಿ	2,922	2,921.52	9,485
ತುಂಗಭದ್ರಾ	1,633	1,628.29	20,956
ಆಲಮಟ್ಟಿ	1,704.81	1,704.21	98,781
ನಾರಾಯಣಪುರ	1,615	1,612.35	1,21,837
ಲಿಂಗನಮಕ್ಕಿ	1,819.12	1,817.55	36,564

ಸಮಾಚಾರ ಸಣ್ಣದಲ್ಲ

ಶಾಲೆಯ ಗೋಡೆ ಕುಸಿತ: ನಾಲ್ವರಿಗೆ ಗಾಯ

ಕಡಬ: ಸರಕಾರಿ ಶಾಲಾ ಕೊಠಡಿಯ ಗೋಡೆ ಹಾಗೂ ಚಾವಣಿ ಕುಸಿದು ಬಿದ್ದ ಪರಿಣಾಮ ನಾಲ್ವರು ವಿದ್ಯಾರ್ಥಿಗಳು ಗಾಯಗೊಂಡ ಘಟನೆ ಮಂಗಳವಾರ ಮಧ್ಯಾಹ್ನ ಕುಂತೂರಿನಲ್ಲಿ ನಡೆದಿದೆ. ಕುಂತೂರು ಸರಕಾರಿ ಶಾಲೆಯ ಕೊಠಡಿಯ ಚಾವಣಿ ಹಾಗೂ ಗೋಡೆ ಏಕಾಏಕಿ ಕುಸಿದಿದೆ. ಅವಘಡದ ವೇಳೆ ಹೆಚ್ಚಿನ ವಿದ್ಯಾರ್ಥಿಗಳು ತರಗತಿ ಕೊಠಡಿಯಿಂದ ಹೊರಗಡೆ ಇದ್ದುದರಿಂದ ಪ್ರಾಣಾಪಾಯ ಸಂಭವಿಸಿಲ್ಲ. ನಾಲ್ವರು ವಿದ್ಯಾರ್ಥಿಗಳು ಸಣ್ಣಪುಟ್ಟ ಗಾಯಗಳೊಂದಿಗೆ ಪಾರಾಗಿದ್ದಾರೆ ಎಂದು ತಿಳಿದುಬಂದಿದೆ.

ಕ್ರಿಮಿನಾಶಕ ಸೇವಿಸಿ ಗ್ರಾಪಂ ಸದಸ್ಯ ಆತ್ಮಹತ್ಯೆ

ಹುಣಸೂರು: ಲಕ್ಷಾಂತರ ರೂ ಸಾಲ ಮಾಡಿಕೊಂಡಿದ್ದ ರೈತ, ಗ್ರಾಮ ಪಂಚಾಯತ್ ಸದಸ್ಯರೊಬ್ಬರು ಕ್ರಿಮಿನಾಶಕ ಸೇವಿಸಿ ಆತ್ಮಹತ್ಯೆಗೆ ಶರಣಾಗಿರುವ ಘಟನೆ ತಾಲೂಕಿನ ಹರೀನಹಳ್ಳಿಯಲ್ಲಿ ನಡೆದಿದೆ. ತಾಲೂಕಿನ ಹನಗೋಡು ಹೋಬಳಿಯ ಹರೀನಹಳ್ಳಿ ಗ್ರಾಮದ ಕುಮಾರಸ್ವಾಮಿ (55) ಆತ್ಮಹತ್ಯೆ ಮಾಡಿಕೊಂಡವರು. ಇವರಿಗೆ ಪತ್ನಿ, ಇಬ್ಬರು ಹೆಣ್ಣು ಮಕ್ಕಳಿದ್ದಾರೆ. ಕಾಂಗ್ರೆಸ್ ಮುಖಂಡರಾಗಿದ್ದ ಇವರು ಹುಣಸೂರು ತಾಲೂಕು ಕರ್ಣಕುಪ್ಪೆ ಗ್ರಾಪಂ ಮಾಜಿ ಉಪಾಧ್ಯಕ್ಷ ಹಾಗೂ ಹಾಲಿ ಸದಸ್ಯ ಪ್ರಸ್ತುತ ತಾಲೂಕು ಗ್ರಾ.ಪಂ. ಸದಸ್ಯರ ಒಕ್ಕೂಟದ ಅಧ್ಯಕ್ಷರಾಗಿ ಸೇವೆ ಸಲ್ಲಿಸುತ್ತಿದ್ದರು. ಕೃಷಿ ಚಟುವಟಿಕೆಗಾಗಿ ಇವರು ವಿವಿಧ ಬ್ಯಾಂಕ್‌ಗಳಲ್ಲಿ ಸುಮಾರು 15 ಲಕ್ಷಕ್ಕೂ ಹೆಚ್ಚು ಸಾಲ ಮಾಡಿಕೊಂಡಿದ್ದರು. ಸಾಲದ ಒತ್ತಡ ತಾಳಲಾರದೆ ಕ್ರಿಮಿನಾಶಕ ಸೇವಿಸಿ ಅಸ್ವಸ್ಥಗೊಂಡಿದ್ದ ಇವರನ್ನು ಖಾಸಗಿ ಆಸ್ಪತ್ರೆಗೆ ದಾಖಲಿಸಲಾಗಿತ್ತಾದರೂ ಚಿಕಿತ್ಸೆ ಫಲಕಾರಿಯಾಗದೆ ಮೃತಪಟ್ಟಿದ್ದಾರೆಂದು ಪತ್ನಿ ಸುಮಿತ್ರಾ, ಗ್ರಾಮಾಂತರ ಠಾಣೆಗೆ ದೂರು ನೀಡಿದ್ದಾರೆಂದು ಪೊಲೀಸರು ತಿಳಿಸಿದ್ದಾರೆ.

ಪಾದಯಾತ್ರೆಯಿಂದ ಪಕ್ಷಕ್ಕೆ ಬಲ ತುಂಬಿದೆ; ವಿಜಯೇಂದ್ರ

ಗ್ಯಾರಂಟಿ ಯೋಜನೆಗಳಿಂದ ಸರಕಾರದ ಖಜಾನೆ ಖಾಲಿಯಾಗಿದೆ | ವಾಲ್ಮೀಕಿ ಪ್ರಕರಣದಲ್ಲಿ ಎಸ್‌ಐಟಿ ಮೂಲಕ ಕ್ಲೀನ್‌ಚಿಟ್ ಪಡೆಯುವ ಅಗತ್ಯವೇನಿತ್ತು?

ಬೆಂಗಳೂರು: ಬೆಂಗಳೂರಿನಿಂದ ಮೈಸೂರಿಗೆ ಬಿಜೆಪಿ-ಜೆಡಿಎಸ್ ನಡೆಸಿರುವ ಪಾದಯಾತ್ರೆಯಿಂದ ಪಕ್ಷಕ್ಕೆ ಬಲ ತುಂಬಿದೆ. ಸಾವಿರಾರು ಜನರು ಭಾಗವಹಿಸುವ ಮೂಲಕ ಯಶಸ್ವಿಗೊಳಿಸಿದ್ದಾರೆ ಎಂದು ಬಿಜೆಪಿ ರಾಜ್ಯಾಧ್ಯಕ್ಷ ಬಿ.ವೈ. ವಿಜಯೇಂದ್ರ ಅಭಿಪ್ರಾಯಪಟ್ಟರು.

- ದೆಹಲಿಯಲ್ಲಿ ಪಕ್ಷದ ವರಿಷ್ಠರೊಂದಿಗೆ ಸಭೆ ನಡೆಸಿದ ವಿಜಯೇಂದ್ರ
- ಪಾದಯಾತ್ರೆಯ ಯಶಸ್ಸಿನ ಬಗ್ಗೆ ವರಿಷ್ಠರಿಗೆ ಮಾಹಿತಿ ನೀಡಿದ ಬಿವೈವಿ
- ಕಾಂಗ್ರೆಸ್ ಸರಕಾರದ ವಿರುದ್ಧ ಕಿಡಿ

ದೆಹಲಿಯಲ್ಲಿ ಸುದ್ದಿಗಾರರೊಂದಿಗೆ ಮಾತನಾಡಿದ ಅವರು, ಬಿಜೆಪಿ-ಜೆಡಿಎಸ್ ಪಾದಯಾತ್ರೆಯಲ್ಲಿ ಸಾವಿರಾರು ಜನರು ಉತ್ಸಾಹದಿಂದ ಭಾಗವಹಿಸಿದ್ದರು. ಕಾಂಗ್ರೆಸ್ಸಿಗರು ಗಾಬರಿಯಿಂದ ನಮ್ಮ ಪಾದಯಾತ್ರೆ ತಲುಪುವ ಮುನ್ನ ಜನಾಂದೋಲನ ಮಾಡಿದ್ದರು. ಮತ್ತೊಂದೆಡೆ ಸ್ವತಃ ಸಿದ್ದರಾಮಯ್ಯನವರು ಮೈಸೂರಿನಲ್ಲಿದ್ದು, ಜನಾಂದೋಲನಕ್ಕೆ ಸಿದ್ಧತೆ ಮಾಡಿದ್ದರು ಎಂದು ವ್ಯಂಗ್ಯವಾಡಿದರು.

ಪಾದಯಾತ್ರೆಯ ಯಶಸ್ಸಿನ ಬಗ್ಗೆ ಬಿಜೆಪಿ ರಾಷ್ಟ್ರೀಯ ಅಧ್ಯಕ್ಷ ಜೆ.ಪಿ. ನಡ್ಡಾ ಅವರನ್ನು ಭೇಟಿಯಾಗಿ ಮಾಹಿತಿ ನೀಡಿದ್ದೇನೆ. ಪಾದಯಾತ್ರೆ ಸಾಗಿದ ರೀತಿ, ಸಂಘಟನೆಗೆ ಅದರಿಂದ ಆಗಿರುವ ಸಹಾಯಕ್ಕೆ ಸಂಬಂಧಿಸಿದಂತೆ ರಾಷ್ಟ್ರೀಯ ಅಧ್ಯಕ್ಷರು ಮೆಚ್ಚುಗೆ ವ್ಯಕ್ತಪಡಿಸಿದ್ದಾರೆ. ರಾಜ್ಯದಲ್ಲಿ ಕಳೆದ ಬಾರಿ 1.05 ಕೋಟಿ ಸದಸ್ಯತ್ವವನ್ನು ನಾವು ನೋಂದಣಿ ಮಾಡಿಸಿದ್ದೆವು. ಈ ಬಾರಿ ಇನ್ನೂ ಹೆಚ್ಚು ಸದಸ್ಯತ್ವ ದಾಖಲಿಸುವ ನಿಟ್ಟಿನಲ್ಲಿ ಕಾರ್ಯ ನಿರ್ವಹಿಸುವುದಾಗಿ ಹೇಳಿದ್ದೇನೆ ಎಂದು ತಿಳಿಸಿದರು.

ದೂರು ಕೊಡಲು ನನ್ನನ್ನು ರಾಜ್ಯಾಧ್ಯಕ್ಷನನ್ನಾಗಿ ಮಾಡಿಲ್ಲ: ಜೆ.ಪಿ. ನಡ್ಡಾ ಅವರಿಗೆ ಬಸನಗೌಡ ಪಾಟೀಲ್ ಯತ್ನಾಳ್ ಸೇರಿದಂತೆ ತಮ್ಮ ವಿರುದ್ಧ ಆರೋಪಿಸುತ್ತಿರುವವರ ವಿರುದ್ಧ ಹೈಕಮಾಂಡ್‌ಗೆ ದೂರು ನೀಡಲಾಗಿದೆಯೇ ಎನ್ನುವ ಪ್ರಶ್ನೆಗೆ ಪ್ರತಿಕ್ರಿಯಿಸಿದ ಅವರು, ಪಕ್ಷದ ವರಿಷ್ಠರು ನನ್ನನ್ನು ರಾಜ್ಯಾಧ್ಯಕ್ಷನನ್ನಾಗಿ ಮಾಡಿದ್ದಾರೆ. ಯತ್ನಾಳ್ ಅಥವಾ ಇನ್ಯಾರದೋ ವಿರುದ್ಧ ದೆಹಲಿಯಲ್ಲಿ ದೂರು ಕೊಡಲು ನನ್ನನ್ನು ರಾಜ್ಯಾಧ್ಯಕ್ಷನನ್ನಾಗಿ ಮಾಡಿಲ್ಲ. ಸಂಘಟನೆ ಬಲಪಡಿಸಲು, ಬಿಜೆಪಿ ಸ್ಪಷ್ಟ ಬಹುಮತ ಪಡೆಯಲು ರಾಜ್ಯಾಧ್ಯಕ್ಷನನ್ನಾಗಿ ಮಾಡಿದ್ದಾರೆ. ಯತ್ನಾಳ್ ಅವರ ಕುರಿತು ಇಲ್ಲಿ ನಾನು ಪ್ರಸ್ತಾಪಿಸಿಲ್ಲ. ಅದರ ಅವಶ್ಯಕತೆಯೂ ನನಗಿಲ್ಲ. ಪಕ್ಷದ ಬೆಳವಣಿಗೆಗೆ ಪೂರಕವಿದ್ದರೆ ರಾಷ್ಟ್ರೀಯ ನಾಯಕರ ಒಪ್ಪಿಗೆಯಿದ್ದರೆ ಇನ್ನೊಂದು ಪಾದಯಾತ್ರೆ ಮಾಡಬಹುದು. ಅದರ ಬಗ್ಗೆ ಈಗ ನಾನು ಮಾತನಾಡಲ್ಲ. ಆದರೆ ಎಲ್ಲರನ್ನೂ ವಿಶ್ವಾಸಕ್ಕೆ ತೆಗೆದುಕೊಂಡು ಪಕ್ಷಕ್ಕೆ ಬಲ ತುಂಬಲಿದ್ದೇನೆ ಎಂದು ಸ್ಪಷ್ಟಪಡಿಸಿದರು.

ಅಹಿಂದ ಸಮುದಾಯಕ್ಕೆ ಅನ್ಯಾಯ: ವಾಲ್ಮೀಕಿ ನಿಗಮದ ಹಗರಣ ಸಂಬಂಧ ಎಸ್‌ಐಟಿ ರಚಿಸಿ ಕ್ಲೀನ್ ಚಿಟ್ ಕೊಡಿಸುವ ಅಗತ್ಯ ಏನಿತ್ತು? ಸರಕಾರದ ದಲಿತರ ಕಾಳಜಿ ಇದೇನಾ? ಈ ಹಗರಣಕ್ಕೆ ಸಂಬಂಧಿಸಿದಂತೆ ಸಿಬಿಐ, ಇ.ಡಿ. ತನಿಖೆ ನಡೆಯುತ್ತಿದೆ. ಇದೊಂದು ಗಂಭೀರ ಪ್ರಕರಣ. ಲೆಕ್ಕಾಧಿಕಾರಿ ಚಂದ್ರಶೇಖರನ್ ಅವರು ಆತ್ಮಹತ್ಯೆ ಮಾಡಿಕೊಂಡಿದ್ದಾರೆ. ತಮ್ಮ ಶಾಸಕರನ್ನು ದೂರವಿಟ್ಟು ಯಾರಿಗೆ ದ್ರೋಹ ಮಾಡುತ್ತಿದ್ದೀರಿ? ಅಹಿಂದ ಸಮುದಾಯಗಳಿಗೆ ಸಿದ್ದರಾಮಯ್ಯನವರು ಅನ್ಯಾಯ ಮಾಡುತ್ತಿದ್ದಾರೆ ಎಂದು ಆರೋಪಿಸಿದರು.

ದೆಹಲಿಯಲ್ಲಿ ಬಿಜೆಪಿ ರಾಷ್ಟ್ರೀಯ ಅಧ್ಯಕ್ಷ ಜೆ.ಪಿ. ನಡ್ಡಾ ಅವರನ್ನು ಬಿಜೆಪಿ ರಾಜ್ಯಾಧ್ಯಕ್ಷ ಬಿ.ವೈ. ವಿಜಯೇಂದ್ರ ಭೇಟಿಯಾಗಿ ಪಾದಯಾತ್ರೆಯ ಯಶಸ್ಸಿನ ಬಗ್ಗೆ ಮಾಹಿತಿ ನೀಡಿದರು.

> ಸರಕಾರ ಕಾಲಹರಣ ಮಾಡುತ್ತಿದೆ. ವಾಲ್ಮೀಕಿ ನಿಗಮದಲ್ಲಿ 87 ಕೋಟಿ ಹಗರಣ ನಡೆದ ಕುರಿತು ಮುಖ್ಯಮಂತ್ರಿಗಳು ಒಪ್ಪಿಕೊಂಡಿದ್ದಾರೆ. ಅದೇ ಮಾದರಿಯಲ್ಲಿ ಮುಡಾದ ತಪ್ಪನ್ನೂ ಒಪ್ಪಿಕೊಂಡು, ನ್ಯಾಯಾಲಯದ ಆದೇಶಕ್ಕೆ ಕಾಯದೆ ಕೂಡಲೇ ರಾಜೀನಾಮೆ ಕೊಡಬೇಕು.
>
> – ಬಿ.ವೈ. ವಿಜಯೇಂದ್ರ ಬಿಜೆಪಿ ರಾಜ್ಯಾಧ್ಯಕ್ಷ

ಅಭಿವೃದ್ಧಿ ಕೆಲಸ ಶುರುವಾಗಿಲ್ಲ

ಸರಕಾರದ ಗ್ಯಾರಂಟಿ ಪರಿಣಾಮವಾಗಿ ಕೆಎಸ್‌ಆರ್‌ಟಿಸಿಗೆ 4,500 ಕೋಟಿ ಕೊಡಬೇಕಿದೆ. ಇನ್ನೂ ಮೂರ್ನಾಲ್ಕು ತಿಂಗಳು ಹೀಗೇ ಮುಂದುವರೆದರೆ ಕೆಎಸ್‌ಆರ್‌ಟಿಸಿ ಬಾಗಿಲು ಮುಚ್ಚಲಿದೆ. ಸಂಬಳ ಕೊಡಲೂ ದುಡ್ಡಿಲ್ಲ. ಮತ್ತೊಂದು ಕಡೆ ಅಂಗನವಾಡಿ ಕಾರ್ಯಕರ್ತೆಯರಿಗೆ ಗೌರವಧನ ಹೆಚ್ಚಿಸುವುದಾಗಿ ತಿಳಿಸಿದ್ದರು. ರಾಜ್ಯದ ಆರ್ಥಿಕ ಪರಿಸ್ಥಿತಿ ಸಂಪೂರ್ಣ ಕುಗ್ಗಿ ಹೋಗಿದ್ದು, 14 ಬಜೆಟ್ ಮಂಡಿಸಿದ ಅನುಭವಿ ಮುಖ್ಯಮಂತ್ರಿಗಳಿದ್ದರೂ ಅಂಗನವಾಡಿ ಕಾರ್ಯಕರ್ತೆಯರ ಗೌರವಧನ ಹೆಚ್ಚಿಸಿಲ್ಲ. ಮೂರು ತಿಂಗಳಿನಿಂದ ಗೌರವಧನವನ್ನು ಪಾವತಿಸಿಲ್ಲ ಎಂದು ಬಿಜೆಪಿ ರಾಜ್ಯಾಧ್ಯಕ್ಷ ಬಿ.ವೈ. ವಿಜಯೇಂದ್ರ ಆರೋಪಿಸಿದರು.

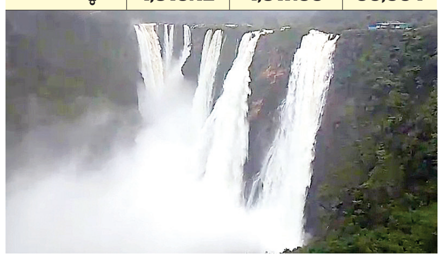

ಜೋಗ ವೀಕ್ಷಿಸಲು 2 ಗಂಟೆ ಸಮಯ ನಿಗದಿ

ಶುಲ್ಕ ಹೆಚ್ಚಳಕ್ಕೆ ಪ್ರವಾಸಿಗರ ಆಕ್ರೋಶ

ಶಿವಮೊಗ್ಗ: ಜೋಗ ಜಲಪಾತ ನೋಡಲು ಬರುವ ಪ್ರವಾಸಿಗರಿಗೆ ಜೋಗ ನಿರ್ವಹಣಾ ಪ್ರಾಧಿಕಾರ ಶುಲ್ಕ ಹೆಚ್ಚಳ ಮಾಡಿದ್ದಕ್ಕೆ ಪ್ರವಾಸಿಗರು ಆಕ್ರೋಶ ವ್ಯಕ್ತಪಡಿಸಿದ್ದಾರೆ.

ಬಸ್‌ಗೆ 150 ರು. ಇದ್ದ ಶುಲ್ಕ 200 ರು., ಕಾರಿಗೆ 50 ರು. ಇದ್ದ ಶುಲ್ಕ 80 ರು. ಮತ್ತು ಒಬ್ಬ ಪ್ರವಾಸಿಗನಿಗೆ 10 ರು. ಇದ್ದ ಶುಲ್ಕ 20ರು.ಗೆ ಏರಿಕೆ

ಜೋಗ ಜಲಪಾತದಲ್ಲಿ ಅಭಿವೃದ್ಧಿ ಕಾರ್ಯ ಪೂರ್ಣಗೊಳಿಸುವ ಮೊದಲೇ ಶುಲ್ಕ ಹೆಚ್ಚಿಸಿ, ಜೋಗ ನಿರ್ವಹಣಾ ಪ್ರಾಧಿಕಾರವು ಪ್ರವಾಸಿಗರಿಂದ ಹಣ ವಸೂಲಿಗೆ ಇಳಿದಿದೆ. ಹಾಗೆಯೇ ಜೋಗದ ಸೌಂದರ್ಯ ನೋಡಲು 2 ಗಂಟೆಯ ಅವಧಿ ನಿಗದಿ ಮಾಡಿದೆ. ಇದರಿಂದಾಗಿ 2 ಗಂಟೆಯೊಳಗೆ ಜೋಗದ ಪರಿಸರ ನೋಡಲು ಸಾಧ್ಯವೇ? ಎಂದು ನಿರ್ವಹಣಾ ಪ್ರಾಧಿಕಾರದ ನಡೆಗೆ ಪ್ರವಾಸಿಗರು ಬೇಸರ ವ್ಯಕ್ತಪಡಿಸುತ್ತಿದ್ದಾರೆ.

ಬಸ್‌ಗೆ 150 ರು. ಇದ್ದ ಶುಲ್ಕ 200 ರು., ಕಾರಿಗೆ 50 ರು. ಇದ್ದ ಶುಲ್ಕ 80 ರು. ಮತ್ತು ಒಬ್ಬ ಪ್ರವಾಸಿಗನಿಗೆ 10 ರು. ಇದ್ದ ಶುಲ್ಕ 20ರು.ಗೆ ಏರಿಕೆ ಮಾಡಲಾಗಿದೆ. ಪ್ರಕೃತಿದತ್ತವಾಗಿರುವ ಜಲಪಾತ ವೀಕ್ಷಣೆಗೆ ಶುಲ್ಕ ದುಬಾರಿ ಮಾಡಲಾಗುತ್ತಿದೆ ಏಕೆ? ಪ್ರವಾಸಿಗರಿಂದ ಈ ರೀತಿ ಸುಲಿಗೆ ಏಕೆ? ಜಲಪಾತ ಪೂರ್ಣ ಅಭಿವೃದ್ಧಿಗೊಳಿಸದೇ ಶುಲ್ಕ ಹೆಚ್ಚಳ ಬೇಡ ಎಂದು ಸ್ಥಳೀಯರಿಂದಲೇ ಆಕ್ರೋಶ ವ್ಯಕ್ತವಾಗಿದೆ.

ದರ್ಶನ್ ಬಳ್ಳಾರಿ ಜೈಲಿಗೆ ಶಿಫ್ಟ್

← ಮೊದಲಪುಟದಿಂದ

ಪ್ರತ್ಯೇಕ ಮೂರು ತಂಡ ರಚನೆ: ದರ್ಶನ್‌ಗೆ ಜೈಲಿನಲ್ಲಿ ವಿಶೇಷ ಆತಿಥ್ಯ ನೀಡಿದ ಪ್ರಕರಣದ ತನಿಖೆಗೆ ಮೂರು ವಿಶೇಷ ತಂಡಗಳನ್ನು ರಚಿಸಲಾಗಿದೆ. ಕಾರಾಗೃಹದ ನಿಯಮಗಳನ್ನು ಉಲ್ಲಂಘಿಸಿರುವ ಆರೋಪದಡಿ ಪರಪ್ಪನ ಅಗ್ರಹಾರ ಪೊಲೀಸ್ ಠಾಣೆಯಲ್ಲಿ 3 ಪ್ರತ್ಯೇಕ ಪ್ರಕರಣಗಳು ದಾಖಲಾಗಿದ್ದು, ಆ ಪೈಕಿ 2 ಪ್ರಕರಣಗಳಲ್ಲಿ ದರ್ಶನ್ ಅವರೇ ಪ್ರಮುಖ ಆರೋಪಿಯಾಗಿದ್ದಾರೆ. ಆಗ್ನೇಯ ವಿಭಾಗದ ಡಿಸಿಪಿ ಸಾರಾ ಫಾತಿಮಾ ಮೂರೂ ಪ್ರಕರಣಗಳ ತನಿಖೆಗಾಗಿ ಪ್ರತ್ಯೇಕ ತಂಡಗಳನ್ನು ರಚಿಸಿದ್ದಾರೆ.

ಮದ್ಯದ ಬೆಲೆ ಶೇ.15ರಿಂದ 20 ಕಡಿತ

ದುಬಾರಿ ಬೆಲೆಯ ಪ್ರೀಮಿಯಂ ಬ್ರ್ಯಾಂಡ್ ಮದ್ಯದ ದರ ಇಳಿಕೆ

ಬೆಂಗಳೂರು: ಪ್ರೀಮಿಯಂ ಮದ್ಯದ ಬೆಲೆ ಮಂಗಳವಾರದಿಂದ ಅಗ್ಗವಾಗಲಿದೆ. ದುಬಾರಿ ಬ್ರ್ಯಾಂಡ್‌ಗಳ ಮದ್ಯದ ಮೇಲಿನ ಹೆಚ್ಚುವರಿ ಅಬಕಾರಿ ಸುಂಕವನ್ನು ಇಳಿಕೆ ಮಾಡಿ ರಾಜ್ಯ ಸರಕಾರ ಆದೇಶ ಹೊರಡಿಸಿದೆ.

ಬಜೆಟ್‌ನಲ್ಲಿ ಘೋಷಿಸಿದಂತೆ ಜುಲೈ 1ರಿಂದ ರಾಜ್ಯದಲ್ಲಿ ಮದ್ಯದ ದರ ಇಳಿಕೆಯಾಗಬೇಕಿತ್ತು. ಜುಲೈನಿಂದ ಮದ್ಯದ ದರದಲ್ಲಿ ಪರಿಷ್ಕರಣೆ ಮಾಡುವ ಮೂಲಕ ಒಂದೆಡೆ ಮದ್ಯಪ್ರಿಯರಿಗೆ ಖುಷಿ ಪಡಿಸುವುದಷ್ಟೇ ಅಲ್ಲ ತನ್ನ ಅಬಕಾರಿ ಆದಾಯವನ್ನೂ ಹೆಚ್ಚಿಸುವ ಲೆಕ್ಕಾಚಾರ ರಾಜ್ಯ ಸರಕಾರದ್ದಾಗಿತ್ತು. ಈ ಸಂಬಂಧ ಜುಲೈ 1ಕ್ಕೆ ಪರಿಷ್ಕೃತ ದರಗಳ ಅಧಿಸೂಚನೆ ಹೊರಡಿಸಿತ್ತು. ಆದರೆ, ಸಿಎಂ ಸೂಚನೆ ಮೇರೆಗೆ ದರ ಪರಿಷ್ಕರಣೆ ಆದೇಶ ಜಾರಿಯನ್ನು ತಡೆಹಿಡಿಯಲಾಗಿತ್ತು. ಇದೀಗ ಮತ್ತೆ ಕೆಲ ಪರಿಷ್ಕರಣೆ ಮಾಡಿ ದುಬಾರಿ ಬ್ರ್ಯಾಂಡ್‌ಗಳ ಮದ್ಯದ ಮೇಲಿನ ದರವನ್ನು ಶೇ.15 ರಿಂದ 20 ವರೆಗೆ ಕಡಿತಗೊಳಿಸಲಾಗಿದೆ.

ಪರಿಷ್ಕೃತ ದರದಂತೆ ಮದ್ಯದ ಸ್ಲ್ಯಾಬ್ ವಾರು ದರವನ್ನು ಪರಿಷ್ಕರಿಸಿರುವ ಸರಕಾರ ಪ್ರಸ್ತುತ ಇದ್ದ 18 ಸ್ಲ್ಯಾಬ್‌ಗಳಲ್ಲಿ ವಿಧಿಸಲಾಗುತ್ತಿದ್ದ ಅಬಕಾರಿ ಸುಂಕವನ್ನು 16 ಸ್ಲ್ಯಾಬ್‌ಗಳಿಗೆ ಇಳಿಕೆ ಮಾಡಿದೆ. ಅದಕ್ಕನುಗಣವಾಗಿ ಅಬಕಾರಿ ಸುಂಕವನ್ನು ಪರಿಷ್ಕರಿಸಿದೆ. ಇಂದಿನಿಂದ ಪರಿಷ್ಕೃತ ದರ ಜಾರಿಗೆ ಬರಲಿದೆ.

ಪರಿಷ್ಕೃತ ದರ ಹೇಗಿರಲಿದೆ?: ಅಬಕಾರಿ ಇಲಾಖೆ ಪ್ರತಿ ಬಾಕ್ಸ್ (8.64/9/12 ಬಲ್ಕ್ ಲೀಟರ್ ಮದ್ಯದ ಬಾಕ್ಸ್)ನ ಘೋಷಿತ ಉತ್ಪಾದನಾ ಬೆಲೆಯ ಆಧಾರದಲ್ಲಿ ಸ್ಲ್ಯಾಬ್ ವೈಸ್ ಅಬಕಾರಿ ಸುಂಕ ವಿಧಿಸುತ್ತದೆ. ಪ್ರಸ್ತುತ ಅಬಕಾರಿ ಸುಂಕವನ್ನು 18 ಸ್ಲ್ಯಾಬ್‌ಗಳಲ್ಲಿ ವಿಧಿಸಲಾಗುತ್ತಿತ್ತು. ಇದೀಗ ಪರಿಷ್ಕೃತ ಅಬಕಾರಿ ಸುಂಕದಲ್ಲಿ ಪ್ರಸ್ತುತ ಇರುವ 18 ಸ್ಲ್ಯಾಬ್‌ಗಳನ್ನು 16ಕ್ಕೆ ಕಡಿತಗೊಳಿಸಲಾಗಿದೆ. ಹಳೆಯ ಸ್ಲ್ಯಾಬ್‌ಗೆ ಹೋಲಿಸಿದರೆ 5ನೇ ಸ್ಲ್ಯಾಬ್‌ನಿಂದ 16 ಸ್ಲ್ಯಾಬ್ ವರೆಗಿನ ಮದ್ಯದ ದರದಲ್ಲಿ ಇಳಿಕೆ ಮಾಡಲಾಗಿದೆ.

ಪರಿಷ್ಕೃತ 16 ಸ್ಲ್ಯಾಬ್ ವೈಸ್ ಘೋಷಿತ ಉತ್ಪಾದನಾ ಬೆಲೆಯ ಪ್ರಕಾರ 0-450 ಘೋಷಿತ ಉತ್ಪಾದನಾ ದರ ಸ್ಲ್ಯಾಬ್‌ಗೆ ಹೆಚ್ಚುವರಿ ಅಬಕಾರಿ ಸುಂಕ 215 ರು. ಇರಲಿದೆ. 451-500 ದರ ಸ್ಲ್ಯಾಬ್‌ಗೆ ಸುಂಕ 294 ರು. ಪರಿಷ್ಕರಣೆ ಆಗಲಿದೆ. ಇನ್ನು 501-550 ದರ ಸ್ಲ್ಯಾಬ್‌ಗೆ ಹೆಚ್ಚುವರಿ ಸುಂಕ 386 ರು., 551-650 ಘೋಷಿತ ಉತ್ಪಾದನಾ ದರ ಸ್ಲ್ಯಾಬ್‌ಗೆ ಸುಂಕ 523 ರು., 651-750 ವರೆಗಿನ ಘೋಷಿತ ಉತ್ಪಾದನಾ ದರ ಸ್ಲ್ಯಾಬ್‌ಗೆ ಹೆಚ್ಚುವರಿ ಸುಂಕ 620 ರು., 751-900 ದರ ಸ್ಲ್ಯಾಬ್‌ಗೆ ಸುಂಕ 770 ರು., 901-1050 ದರ ಸ್ಲ್ಯಾಬ್‌ಗೆ ಸುಂಕ 870 ರು., 1051-1300 ದರ ಸ್ಲ್ಯಾಬ್‌ಗೆ ಸುಂಕ 970 ರು., 1301-1800 ದರ ಸ್ಲ್ಯಾಬ್‌ಗೆ ಸುಂಕ 1200 ರು., 1801-2500 ದರ ಸ್ಲ್ಯಾಬ್‌ಗೆ ಸುಂಕ 1400 ರು., 2501-5000 ದರ ಸ್ಲ್ಯಾಬ್‌ಗೆ ಸುಂಕ 1600 ರು., 5001-8000 ದರ ಸ್ಲ್ಯಾಬ್‌ಗೆ ಸುಂಕ 2000 ರು., 8001-12,500 ದರ ಸ್ಲ್ಯಾಬ್‌ಗೆ ಸುಂಕ 2400 ರು., 12501-15000 ದರ ಸ್ಲ್ಯಾಬ್‌ಗೆ ಸುಂಕ 2600 ರು., 15001-20000 ದರ ಸ್ಲ್ಯಾಬ್‌ಗೆ ಸುಂಕ 2800 ರು. ಮತ್ತು 20000 ಮೇಲ್ಪಟ್ಟ ದರ ಸ್ಲ್ಯಾಬ್‌ಗೆ ಹೆಚ್ಚುವರಿ ಅಬಕಾರಿ ಸುಂಕ 3000 ರು. ವಿಧಿಸಲಾಗುತ್ತದೆ.

ಸರಕಾರ ಅಸ್ಥಿರಗೊಳಿಸುವ ಮಾಡುವ ಪ್ರಯತ್ನ ಇಲ್ಲ

ಸ್ವಯಂಕೃತ ತಪ್ಪುಗಳಿಂದ ಸರಕಾರ ತಾನಾಗಿಯೇ ಪತನ: ಎಂ.ಪಿ. ರೇಣುಕಾಚಾರ್ಯ

ದಾವಣಗೆರೆ: ಪ್ರಧಾನಮಂತ್ರಿ, ನರೇಂದ್ರ, ಮೋದಿ, ರಾಷ್ಟ್ರೀಯ ಅಧ್ಯಕ್ಷ ಜೆ.ಪಿ. ನಡ್ಡಾ, ಅಮಿತ್ ಶಾ ಯಾರೂ ಸಹ ರಾಜ್ಯ ಕಾಂಗ್ರೆಸ್ ಸರಕಾರವನ್ನು ಅಸ್ಥಿರಗೊಳಿಸುವ ಪ್ರಯತ್ನ ಮಾಡುತ್ತಿಲ್ಲ. ಸ್ವಯಂಕೃತ ತಪ್ಪುಗಳಿಂದ ಸರಕಾರ ತಾನಾಗಿಯೇ ಪತನವಾಗಲಿದೆ ಎಂದು ಮಾಜಿ ಸಚಿವ ಎಂ.ಪಿ. ರೇಣುಕಾಚಾರ್ಯ ಭವಿಷ್ಯ ನುಡಿದಿದ್ದಾರೆ.

ಸುದ್ದಿಗಾರರೊಂದಿಗೆ ಮಾತನಾಡಿದ ಅವರು, ರಾಜ್ಯ ಸರಕಾರ ವಾಲ್ಮೀಕಿ ನಿಗಮದಲ್ಲಿ ಭ್ರಷ್ಟಾಚಾರ ನಡೆಸುವ ಮೂಲಕ ಮಹರ್ಷಿ ವಾಲ್ಮೀಕಿಗೆ ಅವಮಾನ ಮಾಡಿದೆ. ಮುಡಾ, ವಾಲ್ಮೀಕಿ ಹಗರಣದಿಂದ ರಾಜ್ಯದ ಜನರು ಸರಕಾರದ ವಿರುದ್ಧ ಆಕ್ರೋಶಗೊಂಡಿದ್ದಾರೆ. ಹಾಗಾಗಿಯೇ ಕಾಂಗ್ರೆಸ್ ನ ರಾಷ್ಟ್ರೀಯ ನಾಯಕರು ವಿಷಯಾಂತರ ಮಾಡಲು ಶಾಸಕ ರವಿ ಗಣಿಗ ಇತರರಿಗೆ ಸುಪಾರಿ ನೀಡಿದ್ದಾರೆ ಎಂದು ದೂರಿದರು.

ಬಿಜೆಪಿ ಸರಕಾರವನ್ನು ಅಸ್ಥಿರಗೊಳಿಸಲು ಶಾಸಕರಿಗೆ 100 ಕೋಟಿ ಆಮಿಷ ನೀಡಿದೆ ಎಂದು ಹೇಳಿರುವ ಮುಖ್ಯಮಂತ್ರಿ ಸಿದ್ದರಾಮಯ್ಯ, ಶಾಸಕ ರವಿ ಗಣಿಗ, ಯಾವ ಸಂದರ್ಭ, ಯಾರು ಆಮಿಷವೊಡ್ಡಿದ್ದರು ಎಂಬುದು ಸೇರಿದಂತೆ ಆಡಿಯೊ ಮತಿತ್ತರ ದಾಖಲೆ ಬಿಡುಗಡೆ ಮಾಡಲಿ ಎಂದು ರೇಣುಕಾಚಾರ್ಯ ಸವಾಲು ಹಾಕಿದರು.

..31ಕ್ಕೆ ರಾಜಭವನ ಚಲೋ

← ಮೊದಲಪುಟದಿಂದ

ಎಚ್‌ಡಿಕೆ ಪ್ರಾಮಾಣಿಕ ರಾಜಕಾರಣಿ- ಡಿಕೆಶಿ: ಈ ಬಗ್ಗೆ ಸುದ್ದಿಗೋಷ್ಠಿಯಲ್ಲಿ ಮಾತನಾಡಿದ ಉಪಮುಖ್ಯಮಂತ್ರಿ ಡಿ.ಕೆ. ಶಿವಕುಮಾರ್, ಘನತೆವೆತ್ತ ರಾಜ್ಯಪಾಲರು ಕೇಂದ್ರ ಸಚಿವ ಕುಮಾರಸ್ವಾಮಿ, ಮಾಜಿ ಸಚಿವ ಮುರುಗೇಶ್ ನಿರಾಣಿ, ಜನಾರ್ದನ ರೆಡ್ಡಿ ಹಾಗೂ ಶಶಿಕಲಾ ಜೊಲ್ಲೆ ಸೇರಿದಂತೆ ತಮ್ಮ ಮುಂದೆ ವಿಚಾರಣೆಗೆ ಅನುಮತಿ ಕೋರಿ ಬಾಕಿಯಿರುವ ಪ್ರಕರಣಗಳಲ್ಲೂ ಅನುಮತಿ ನೀಡಬೇಕು ಎಂದು ಮನವಿ ಮಾಡಲು ಕಾಂಗ್ರೆಸ್ ಪಕ್ಷದ ವತಿಯಿಂದ ಆಗಸ್ಟ್ 31ರಂದು ರಾಜಭವನ ಚಲೋ ಹಮ್ಮಿಕೊಳ್ಳಲಾಗಿದೆ ಎಂದು ತಿಳಿಸಿದರು.

'ಪ್ರಾಮಾಣಿಕ' ಕುಮಾರಸ್ವಾಮಿ ಅವರ ವಿರುದ್ಧ ಅಕ್ರಮವಾಗಿ ಗಣಿಗಾರಿಕೆಗೆ ಮಂಜೂರು ಮಾಡಿದ ಪ್ರಕರಣವೂ ರಾಜ್ಯಪಾಲರ ಮುಂದಿದೆ. ಲೋಕಾಯುಕ್ತ ಸಂಸ್ಥೆಯು ಸುದೀರ್ಘ 10 ವರ್ಷಗಳ ತನಿಖೆ ನಡೆಸಿ ಕುಮಾರಸ್ವಾಮಿ ಅವರ ವಿಚಾರಣೆಗೆ ಅನುಮತಿ ಕೋರಿದ್ದಾರೆ. ಆದರೂ ವಿಚಾರಣೆಗೆ ಅನುಮತಿ ನೀಡಿಲ್ಲ. ಕುಮಾರಸ್ವಾಮಿ ಅವರು ಎಂದಿಗೂ ನಕಲಿ ಕೆಲಸ ಮಾಡುವುದಿಲ್ಲ. ಕೇವಲ ಅಸಲಿ ಕೆಲಸ ಮಾಡುವವರು ಎಂದು ವ್ಯಂಗ್ಯವಾಡಿದರು.

ಪ್ರಾಥಮಿಕ ತನಿಖೆ ಇಲ್ಲದೆ ಅನುಮತಿ: ರಾಜ್ಯಪಾಲರು ಬೇರೆ ನಾಯಕರ ವಿರುದ್ಧ ಪ್ರಾಥಮಿಕ ತನಿಖೆ ನಡೆದು ವಿಚಾರಣೆಗೆ ಅನುಮತಿ ಕೇಳಿದ್ದರೂ ನೀಡಿಲ್ಲ. ಆದರೆ ಯಾವುದೇ ಪ್ರಾಥಮಿಕ ತನಿಖೆ ನಡೆಯದಿದ್ದರೂ ರಾಜ್ಯಪಾಲರು ಮುಖ್ಯಮಂತ್ರಿಗಳ ವಿರುದ್ಧ ವಿಚಾರಣೆಗೆ ತರಾತುರಿಯಲ್ಲಿ ಅನುಮತಿ ನೀಡಿದ್ದಾರೆ. ಯಾವುದೇ ಪ್ರಾಥಮಿಕ ತನಿಖೆ ಇಲ್ಲದೇ, ಕೆಲವು ದೂರುಗಳನ್ನು ಆಧರಿಸಿ ಸಿಎಂ ವಿರುದ್ಧ ವಿಚಾರಣೆಗೆ ಅನುಮತಿ ನೀಡಿದ್ದಾರೆ. ಈ ವಿಚಾರ ನ್ಯಾಯಾಲಯದಲ್ಲಿದ್ದು ಈ ಬಗ್ಗೆ ಹೆಚ್ಚಿನ ವಿಚಾರ ಪ್ರಸ್ತಾಪ ಮಾಡುವುದಿಲ್ಲ. ನ್ಯಾಯಾಲಯ ಕಾನೂನಿನ ಪ್ರಕಾರ ಯಾವ ತೀರ್ಮಾನ ಮಾಡಬೇಕೋ ಮಾಡಲಿದೆ ಎಂದು ಡಿಕೆಶಿ ನುಡಿದರು.

ಪುರಸಭೆ ಕಾರ್ಯಾಲಯ ಹುನಗುಂದ
ನಂ. ಪು.ಸ.ಹು/15ನೇಹ/ಎಸ್.ಬಿ.ಎಂ/2024-25 ದಿನಾಂಕ: 26-08-2024
ಇ-ಪ್ರೊಕ್ಯೂರಮೆಂಟ್ ಟೆಂಡರ್ ಪ್ರಕಟಣೆ
ಸನ್ 2023-24ನೇ ಸಾಲಿನ 15ನೇ ಹಣಕಾಸು ಜನರಲ್ ಬೇಸಿಕ್ ಗ್ರ್ಯಾಂಟ್ ಯೋಜನೆಯಡಿ, ಹುನಗುಂದ ಪುರಸಭೆಗೆ ಬಿಡುಗಡೆ ಮಾಡಿರುವ ಅನುದಾನದಡಿಯಲ್ಲಿ ಪುರಸಭೆ ಹುನಗುಂದ ಇವರಿಂದ ಕರ್ನಾಟಕ ಸಾರ್ವಜನಿಕ ಸಂಗ್ರಹಣಗಳಲ್ಲಿ ಪಾರದರ್ಶಕ ಅಧಿನಿಯಮ 1999 ಮತ್ತು ತಿದ್ದುಪಡಿ ಅಧಿನಿಯಮ 2001 ರ ಪ್ರಕಾರ ಲೋಕೋಪಯೋಗಿ ಇಲಾಖೆಯಲ್ಲಿ ನೊಂದಾಯಿತ ಅರ್ಹ ಸಿವ್ಹಿಲ್ ಗುತ್ತಿಗೆದಾರರಿಂದ ಟೆಂಡರ್ ಡಾಕ್ಯುಮೆಂಟ್ KW-1 ನಿಬಂಧನೆಗೊಳಪಟ್ಟಂತೆ, ಇ-ಪ್ರೊಕ್ಯೂರ್‌ಮೆಂಟ್ ಪೋರ್ಟಲ್‌ನಲ್ಲಿ ಇಂಡೆಂಟ್ ಸಂಖ್ಯೆಗಳು DMA/2024-25/OW/WORK_INDENT27850 & 27852 ಈ ಮೇಲಿನ ಇಂಡೆಂಟ್ ಕಾಮಗಾರಿಗಳಿಗೆ ಟೆಂಡರ್ ಪ್ರಕಟಣೆ ಹೊರಡಿಸಲಾಗಿದೆ. ಅರ್ಹ ಗುತ್ತಿಗೆದಾರರು ಇ-ಪ್ರೊಕ್ಯೂರ್‌ಮೆಂಟ್ ಪೋರ್ಟಲ್‌ನ https://kppp.karnataka.gov.in ನಿಂದ ಟೆಂಡರ್ ದಾಖಲಾತಿಗಳನ್ನು ಡೌನ್‌ಲೋಡ್ ಮಾಡಿಕೊಂಡು ಸಲ್ಲಿಸಬಹುದು ಹಾಗೂ ಹೆಚ್ಚಿನ ವಿವರಗಳಿಗಾಗಿ ಇ-ಪ್ರೊಕ್ಯೂರ್‌ಮೆಂಟ್ ಪೋರ್ಟಲ್ ಅಥವಾ ಈ ಕಚೇರಿಗೆ ಸಂಪರ್ಕಿಸಬಹುದಾಗಿದೆ. ಇ-ಪ್ರೊಕ್ಯೂರ್‌ಮೆಂಟ್ ಮುಖಾಂತರ ಟೆಂಡರ ದಾಖಲಾತಿಗಳೊಂದಿಗೆ ಟೆಂಡರ್ ಸಲ್ಲಿಸುವ ಷೆಡ್ಯೂಲ್ ದಿನಾಂಕಗಳು ಈ ಕೆಳಗಿನಂತಿವೆ.

1	ಟೆಂಡರ್ ಬಗ್ಗೆ ವಿಚಾರಣೆ/ಸ್ಪಷ್ಟೀಕರಣ ಕೋರುವ ದಿನಾಂಕ ಮತ್ತು ಸಮಯ	28-08-2024	ಸಂಜೆ 4.30 ಗಂಟೆವರೆಗೆ
2	ಟೆಂಡರ ಸಲ್ಲಿಸುವ ಕೊನೆಯ ದಿನಾಂಕ ಮತ್ತು ಸಮಯ	03-09-2024	ಸಂಜೆ 4.30 ಗಂಟೆವರೆಗೆ
3	ಟೆಂಡರ ತೆರೆಯುವ ದಿನಾಂಕ ಮತ್ತು ಸಮಯ	04-09-2024	ಸಂಜೆ 4.31 ಗಂಟೆ ನಂತರ

ಸಹಿ/- ಮುಖ್ಯಾಧಿಕಾರಿಗಳು ಪುರಸಭೆ ಹುನಗುಂದ
ಸಹಿ/- ಆಡಳಿತಾಧಿಕಾರಿಗಳು ಪುರಸಭೆ ಹುನಗುಂದ

ನಗರಸಭಾ ಕಾರ್ಯಾಲಯ
ದೊಡ್ಡಬಳ್ಳಾಪುರ - 561 203.
E-mail : itstaff_ulb_doddaballapur@yahoo.com
Website : www.doddaballapurcity.gov.in
ಸಂಖ್ಯೆ : ನ.ಸ.ದೊ./ತಾಂ.ವಿ./ಟಿ.ಎನ್. ನಂ. 03/2024-25
ದಿನಾಂಕ : 27-08-2024
ಟೆಂಡರ್ ಪ್ರಕಟಣೆ
(ಕರ್ನಾಟಕ ಸರ್ಕಾರದ ಇ-ಪ್ರೊಕ್ಯೂರ್‌ಮೆಂಟ್ ಪೋರ್ಟಲ್ ಮೂಲಕ ಮಾತ್ರ)
ಪೌರಾಯುಕ್ತರು, ನಗರಸಭೆ, ದೊಡ್ಡಬಳ್ಳಾಪುರ, ಬೆಂಗಳೂರು ಗ್ರಾಮಾಂತರ ಜಿಲ್ಲೆರವರು ಎಸ್.ಬಿ.ಎಂ. - 2.0 ಅನುದಾನದಲ್ಲಿ Material Recovery Facility (MRF) ಯೋಜನೆಯಡಿಯಲ್ಲಿ ಈ ಕೆಳಕಂಡ ಕಾಮಗಾರಿಗೆ ಅರ್ಹ ಗುತ್ತಿಗೆದಾರರಿಂದ ಕರ್ನಾಟಕ ಸರ್ಕಾರದ ಇ-ಪ್ರೊಕ್ಯೂರ್‌ಮೆಂಟ್ ಪೋರ್ಟಲ್ ಮೂಲಕ ಕೆ.ಟಿ.ಪಿ.ಪಿ ನಿಯಮಗಳನ್ವಯ ಟೆಂಡರ್‌ಗಳನ್ನು ಆಹ್ವಾನಿಸಿದೆ.
1) DMA/2024-25/BD/WORK_INDENT27340
ಟೆಂಡರ್ ದಾಖಲೆಗಳನ್ನು ಕರ್ನಾಟಕ ಸರ್ಕಾರದ ಇ-ಪ್ರೊಕ್ಯೂರ್‌ಮೆಂಟ್ ಪೋರ್ಟಲ್ (kppp.karnataka.gov.in) ಮುಖಾಂತರ ಮೇಲ್ಕಂಡ ಕಾಮಗಾರಿಗೆ ಟೆಂಡರ್ ಸಲ್ಲಿಸಲು ಕೊನೆಯ ದಿನಾಂಕ : 26-09-2024 ರ ಸಂಜೆ 5.00 ಗಂಟೆಯವರೆಗೆ. ಟೆಂಡರ್ ತೆರೆಯುವ ದಿನಾಂಕ : 30-09-2024 ರ ಬೆಳಿಗ್ಗೆ 11.00 ಗಂಟೆಗೆ, ಹೆಚ್ಚಿನ ವಿವರಗಳಿಗೆ ಕಛೇರಿಯ ತಾಂತ್ರಿಕ ಶಾಖೆಯನ್ನು ಸಂಪರ್ಕಿಸಿ ಪಡೆದು ತಿಳಿದುಕೊಳ್ಳುವುದು ಮತ್ತು ಯಾವುದೇ ತಿದ್ದುಪಡಿ ಮತ್ತು ಬದಲಾವಣೆಯಿದ್ದಲ್ಲಿ ಇ-ಪ್ರೊಕ್ಯೂರ್‌ಮೆಂಟ್ ಪೋರ್ಟಲ್ ಮುಖಾಂತರ ಮಾತ್ರ ತಿಳಿಸಲಾಗುವುದು.
ಸಹಿ/- ಪೌರಾಯುಕ್ತರು, ನಗರಸಭೆ, ದೊಡ್ಡಬಳ್ಳಾಪುರ.
ವಾಸಾಸಂಇ/ಬೆಂಗ್ರಾಜಿ/ಮಣಿಪಾಲ್/1686/2024-25

ಕರ್ನಾಟಕ ಸರ್ಕಾರ
ಶಿವಮೊಗ್ಗ ಅರಣ್ಯ ವಿಭಾಗ, ಶಿವಮೊಗ್ಗ.
ಸಂಖ್ಯೆ:ಎ6/ಬಿಜಿಟಿ/ಟೆಂಡರ್/ಸಿಆರ್-22/2024-25 ದಿ: 26.08.2024
ಅಲ್ಪಾವಧಿ ಮರು ಇ-ಟೆಂಡರ್ ಪ್ರಕಟಣೆ
(ಇ-ಪ್ರಕ್ಯೂರ್‌ಮೆಂಟ್ ಪೋರ್ಟಲ್ ಮುಖಾಂತರ)
2024-25ನೇ ಸಾಲಿನಲ್ಲಿ ವಿವಿಧ 4406-Capital Outlay on Forestry & Wildlife-01-Forestry-101-0-03-Afforestration on Forest And Non Forest Areas-139 MW-DDF ಲೆಕ್ಕ ಶೀರ್ಷಿಕೆಯಡಿ ಶಿವಮೊಗ್ಗ ಪ್ರಾದೇಶಿಕ ಅರಣ್ಯ ವಿಭಾಗದ ವಿವಿಧ ಅರಣ್ಯ ವಲಯಗಳ ವ್ಯಾಪ್ತಿಯಲ್ಲಿ ಬರುವ ಅರಣ್ಯ ಪ್ರದೇಶಗಳಲ್ಲಿ ಅನುಬಂಧದಲ್ಲಿ ನಮೂದಿಸಲಾದ "ಮುಂಗಡ ಕಾಮಗಾರಿ (ಸಸಿಗಳನ್ನು ಬೆಳೆಸುವುದು ಸೇರಿದಂತೆ)" ನಿರ್ವಹಿಸುವ ಕುರಿತು ಕರ್ನಾಟಕ ಸಾರ್ವಜನಿಕ ಸಂಗ್ರಹಣೆಯಲ್ಲಿ ಪಾರದರ್ಶಕತೆ ಅಧಿನಿಯಮ 2000ರ ಅನ್ವಯ 2024-25 ನೇ ಸಾಲಿಗೆ ಅರಣ್ಯ ಇಲಾಖೆಯಲ್ಲಿ ಅರಣ್ಯ ಗುತ್ತಿಗೆದಾರರಾಗಿ ನೊಂದಣಿಯಾಗಿರುವ ಹಾಗೂ ಅರಣ್ಯ ಇಲಾಖೆಯಲ್ಲಿ ವಿವಿಧ ಅಳತೆಯ ಸಸಿಗಳನ್ನು ಬೆಳೆಸುವುದು, ನೆಡುತೋಪು ಪೂರ್ವಭಾವಿ ಕಾಮಗಾರಿ ಹಾಗೂ ಟೆಂಡರಿಗಿಟ್ಟಿರುವ ಮಾದರಿಯ ಕಾಮಗಾರಿಗಳನ್ನು ನಿರ್ವಹಿಸಿ ಅನುಭವ ಹೊಂದಿರುವ ಹಾಗೂ ಕಾಮಗಾರಿ ನಿರ್ವಹಿಸುವ ವಲಯ ವ್ಯಾಪ್ತಿಯಲ್ಲಿ ಸಸ್ಯಕ್ಷೇತ್ರ ಹಾಗೂ ಸಸಿಗಳನ್ನು ಬೆಳೆಸಲು ಅಗತ್ಯ ಸೌಕರ್ಯ ಹೊಂದಿರುವ ಆಸಕ್ತ ಅರಣ್ಯ ಗುತ್ತಿಗೆದಾರರಿಂದ ಇ-ಪ್ರಕ್ಯೂರ್ ಮೆಂಟ್ ಪೋರ್ಟಲ್ ಮುಖಾಂತರ ಅಲ್ಪಾವಧಿ ಮರು ಟೆಂಡರ್‌ನ್ನು ಆಹ್ವಾನಿಸಲಾಗಿದೆ. ಸದರಿ ಕಾಮಗಾರಿಗಳಿಗೆ ಟೆಂಡರ್ ಸಲ್ಲಿಸಲು ಕೊನೆಯ ದಿ:02.09.2024 ರ ಸಂಜೆ 4.00 ಗಂಟೆಯವರೆಗೆ ನಿಗದಿಪಡಿಸಲಾಗಿರುತ್ತದೆ. ಹೆಚ್ಚಿನ ಮಾಹಿತಿಗಾಗಿ ಕಛೇರಿಯ ವೇಳೆಯಲ್ಲಿ ಈ ಕಛೇರಿಯನ್ನು ಸಂಪರ್ಕಿಸ ಬಹುದಾಗಿರುತ್ತದೆ. ಹಾಗೂ ಟೆಂಡರ್ ಕುರಿತು ವಿವರಗಳನ್ನು ಅಧಿಕೃತ ವೆಬ್ ಸೈಟ್ http://kppp.karnataka.gov.in ಮೂಲಕ ಪಡೆದುಕೊಳ್ಳಬಹುದಾಗಿರುತ್ತದೆ.
ಸಹಿ/- ಉಪ ಅರಣ್ಯ ಸಂರಕ್ಷಣಾಧಿಕಾರಿ, ಶಿವಮೊಗ್ಗ ವಿಭಾಗ, ಶಿವಮೊಗ್ಗ.
ವಾ.ಸ.ಸಂ.ಹಿ/ಕೆಎಸ್‌ಎಂಸಿಎ/ಶಿ/24-25/163/08/568

ಕರ್ನಾಟಕ ಸರ್ಕಾರ GOVERNMENT OF KARNATAKA
ಬಳ್ಳಾರಿ ವೈದ್ಯಕೀಯ ಮಹಾವಿದ್ಯಾಲಯ ಮತ್ತು ಸಂಶೋಧನ ಕೇಂದ್ರ ಬಳ್ಳಾರಿ.
Reg.No:205/1995-96-Recoginzed by Medical Council of India, New Dilhi vide No: MCI-57(3)/79-Med/1912, Dtd.16.04.1979. e-mail-ids:directorbmcrcbellary@gmail.com
website: https://vims.karnataka.gov.in
ಸಂ:ಬಿಎಂಸಿಆರ್‌ಸಿ/ಟೆಂಡರ್/ಸಾಮಾನ್ಯ-1/01/2024-25, ದಿನಾಂಕ:23.08.2024
ಇ-ಟೆಂಡರ್ ಅಧಿಸೂಚನೆ
ಬಿಎಂಸಿಆರ್‌ಸಿ ಬಳ್ಳಾರಿಯ ವೈದ್ಯಕೀಯ ಮಹಾವಿದ್ಯಾಲಯ ಆಸ್ಪತ್ರೆಗೆ ಸ್ವಚ್ಛತಾ ಮತ್ತು ನೈರ್ಮಲ್ಯ ಸೇವೆಗಳಿಗಾಗಿ ಮಾನವ ಸಂಪನ್ಮೂಲ ಒದಗಿಸಲು ಕೆ.ಟಿ.ಪಿ.ಪಿ ಅಧಿನಿಯಮ- 1999-2000ರಂತೆ ಒಂದು-ಬಿಡ್ ಪದ್ಧತಿಯಲ್ಲಿ ಕರ್ನಾಟಕ ಸರ್ಕಾರದ ಪೋರ್ಟಲ್ https://kppp.karnataka.gov.in ಮೂಲಕ ಇ-ಟೆಂಡರನ್ನು ಆಹ್ವಾನಿಸಲಾಗಿರುತ್ತದೆ. ಆಸಕ್ತ ಬಿಡ್ ದಾರರು ಮೇಲಿನ ಪೋರ್ಟಲ್ ನಲ್ಲಿ ಟೆಂಡರನ್ನು ದಿನಾಂಕ:23/08/2024 ರಿಂದ ದಿನಾಂಕ:23/09/2024 ಸಂಜೆ 5.00 ಗಂಟೆಯ ಒಳಗಾಗಿ ಸಲ್ಲಿಸಲು ಕೋರಿದೆ. ಟೆಂಡರಿನ ಅಂದಾಜು ಮೊತ್ತ ರೂ.179.00 ಲಕ್ಷಗಳಿರುತ್ತವೆ. ಹೆಚ್ಚಿನ ವಿವರಗಳನ್ನು ಮೇಲಿನ ವೆಬ್ ಸೈಟ್ www.bmcrc.karnataka.gov.in ನಲ್ಲಿ ಪಡೆಯಬಹುದಾಗಿದೆ.
ಸಹಿ/- ಡೀನ್ & ನಿರ್ದೇಶಕರು, ಬಿಎಂಸಿಆರ್‌ಸಿ, ಬಳ್ಳಾರಿ.
ಡಿಐಪಿಆರ್/ಬಳ್ಳಾರಿ/385/ಕೆಎಸ್‌ಎಂಸಿಎ/2024-25

ಕರ್ನಾಟಕ ಸರಕಾರ
ಕಾರ್ಯನಿರ್ವಾಹಕ ಇಂಜಿನಿಯರವರ ಕಛೇರಿ,
ಲೋ.ಇ., ಉಡುಪಿ ವಿಭಾಗ - ಉಡುಪಿ - 576101
ದೂರವಾಣಿ ಫ್ಯಾಕ್ಸ್ : (08 20) 2531802
ನಂ.ಪಿಡಬ್ಲ್ಯೂಡಿ: ಯುಡಿಎನ್: ಎನ್‌ಐಟಿ: 09:2024-25: ಎಇ-2 ದಿ:26.08.2024
ಟೆಂಡರ್ ಪ್ರಕಟಣೆ
2024-25ನೇ ಸಾಲಿಗೆ ರೂ. 40.00 ಲಕ್ಷ ಮೊತ್ತದ ಒಂದು ಕಟ್ಟಡ ಕಾಮಗಾರಿಗೆ ಕರ್ನಾಟಕ ಲೋಕೋಪಯೋಗಿ ಇಲಾಖೆಯಲ್ಲಿ ನೋಂದಾಯಿತರಾದ 3ನೇ ದರ್ಜೆ ಮತ್ತು ಮೇಲ್ಪಟ್ಟ ಅರ್ಹ ಗುತ್ತಿಗೆದಾರರಿಂದ 'ಇ-ಪ್ರೊಕ್ಯೂರ್ಮೆಂಟ್ ಪೋರ್ಟಲ್' kppp.karnataka.gov.in ಮುಖಾಂತರ ಟೆಂಡರನ್ನು ಕರ್ನಾಟಕ ಟ್ರಾನ್ಸ್ಪರೆನ್ಸಿ ಇನ್ ಪಬ್ಲಿಕ್ ಪ್ರೊಕ್ಯೂರ್ಮೆಂಟ್ ಆ್ಯಕ್ಟ್-2023ರಲ್ಲಿ ನಿರೂಪಿತ ಶರ್ತಗೊಳಪಟ್ಟು ಟೆಂಡರನ್ನು ಆಹ್ವಾನಿಸಲಾಗಿದ್ದು, ಇ-ಪ್ರೊಕ್ಯೂರ್ಮೆಂಟ್ ಪೋರ್ಟಲ್ kppp.karnataka.gov.in ಮುಖಾಂತರ ಕಾಮಗಾರಿಯ ಟೆಂಡರ್‌ನಲ್ಲಿ ಭಾಗವಹಿಸಬಹುದಾಗಿದೆ. ಟೆಂಡರ್ ಸಲ್ಲಿಸಲು ಕೊನೆಯ ದಿನಾಂಕ: 12.09.2024ರ ಸಂಜೆ 5.30ರ ವರೆಗೆ. ಹೆಚ್ಚಿನ ಮಾಹಿತಿಗಾಗಿ ಕಛೇರಿಯನ್ನು ಸಂಪರ್ಕಿಸುವುದು.
ಸಹಿ/-
ಕಾರ್ಯಪಾಲಕ ಅಭಿಯಂತರರು,
ಲೋಕೋಪಯೋಗಿ ಇಲಾಖೆ,
ಉಡುಪಿ ವಿಭಾಗ, ಉಡುಪಿ.

ನಗರಸಭಾ ಕಾರ್ಯಾಲಯ, ಹಾಸನ. ಬಿ.ಎಂ.ರಸ್ತೆ, ಸಂತೇಪೇಟೆ ವೃತ್ತ, ಹಾಸನ-573201.
ದೂ.ಸಂ: 08172-268276, 233702 Email: commn_hassan@yahoo.com
ಸಂ:ಪೌಆ/ಹಾನಸ/ಇ.ವಿ/ಟೆಂಡರ್ ಶಾಖೆ/2024-25ದಿನಾಂಕ:26-08-2024
ಟೆಂಡರ್ ಮುಂದೂಡಿಕೆ ಪ್ರಕಟಣೆ : ಕೆ.ಪಿ.ಪಿ ಪೋರ್ಟಲ್ ಮೂಲಕ :
ಹಾಸನ ನಗರಸಭಾ ವ್ಯಾಪ್ತಿಯಲ್ಲಿ 2023-24ನೇ ಸಾಲಿನ 15ನೇ ಹಣಕಾಸು ಯೋಜನೆಯಡಿ ಪ್ಯಾಕೇಜ್ ಕಾಮಗಾರಿಯ ಅನುಷ್ಠಾನಕ್ಕಾಗಿ ಅರ್ಹ ಗುತ್ತಿಗೆದಾರರುಗಳಿಂದ ಪಾರದರ್ಶಕತೆ ಆಧ್ಯಾದೇಶ 2000ರ ಅನ್ವಯ ಐಟಂವಾರು ದರಗಳ ಟೆಂಡರನ್ನು ಕೆ.ಪಿ.ಪಿ. ಪೋರ್ಟಲ್ (https://kppp.karnataka.gov.in) ಮೂಲಕ ದಿನಾಂಕ:08-08-2024 ರಂದು ಟೆಂಡರ್ ಕರೆಯಲಾಗಿದ್ದು, (DMA/2023-24/OW/WORK_INDENT 15543/CALL-2) ಕಾರಣಾಂತರಗಳಿಂದ ಟೆಂಡರ್ ಸಲ್ಲಿಸುವ ಕೊನೆಯ ದಿನಾಂಕವನ್ನು ದಿನಾಂಕ:04-09-2024ರ ಸಂಜೆ:5.30 ಗಂಟೆಗೆ ಮುಂದೂಡಲಾಗಿರುತ್ತದೆ. ಟೆಂಡರ್‌ಗೆ ಸಂಬಂಧಿಸಿದಂತೆ ಬೇರೆ ಯಾವುದೇ ಬದಲಾವಣೆ ಇರುವುದಿಲ್ಲ. ಹೆಚ್ಚಿನ ಮಾಹಿತಿಗೆ ಕಛೇರಿಯ ತಾಂತ್ರಿಕ ಶಾಖೆಯನ್ನು ಸಂಪರ್ಕಿಸಬಹುದಾಗಿರುತ್ತದೆ.
ಸಹಿ/-ಪೌರಾಯುಕ್ತರು, ನಗರಸಭೆ, ಹಾಸನ.
ವಾಸಾಸಂಇ/ಹಿಸನಿ/ಹಾಸನ/350/ಕೆಎಸ್‌ಎಂಸಿಎ/2024-25

ಬೆಂಗಳೂರು-ಮೈಸೂರು ಇನ್‌ಫ್ರಾಸ್ಟ್ರಕ್ಚರ್ ಕಾರಿಡಾರ್ ಪ್ರದೇಶ ಯೋಜನಾ ಪ್ರಾಧಿಕಾರ
ನಂ. 5, 2ನೇ ಮಹಡಿ, ಲೂಪ್‌ಲೇನ್, ರೇಸ್ ಕೋರ್ಸ್ ರಸ್ತೆ, ಬೆಂಗಳೂರು - 560009.
ದೂ: 080 22341230 / 35 Email: bmicapa@gmail.com
ಸಂ: ಬಿ.ಎಂ.ಐ.ಸಿ.ಎ.ಪಿ.ಎ./ವಿನ್ಯಾಸ-02/10/2023-24/781 ದಿನಾಂಕ: 26.08.2024
ಸಾರ್ವಜನಿಕ ಪ್ರಕಟಣೆ
[ಕರ್ನಾಟಕ ನಗರ ಮತ್ತು ಗ್ರಾಮಾಂತರ ಯೋಜನಾ ಕಾಯ್ದೆ 1961ರ ಕಲಂ 14(ಎ)ರ ಪ್ರಕಾರ]
ಶ್ರೀ ಕೃಷ್ಣಪ್ರಸಾದ್ ಎ.ಎಸ್. ಇವರು ರಾಮನಗರ ಜಿಲ್ಲೆ, ರಾಮನಗರ ತಾಲ್ಲೂಕು, ಬಿಡದಿ ಹೋಬಳಿ, ಕುರುಬರಕರೇನಹಳ್ಳಿ ಗ್ರಾಮದ ಸರ್ವೆ ಸಂಖ್ಯೆ: 15/4ರ 0ಎ-15ಗು ವಿಸ್ತೀರ್ಣದ ಜಮೀನಿನ ಮಧ್ಯ ಭಾಗದಲ್ಲಿ ಪ್ರಸ್ತಾಪಿತ 18.29ಮೀ ಅಗಲದ ಮಹಾಯೋಜನೆ ರಸ್ತೆಯನ್ನು ಪ್ರಸ್ತಾಪಿಸಲಾಗಿದೆ. ಆದರೆ ಹಾಲಿ ಸ್ಥಳದಲ್ಲಿ ಪ್ರಸ್ತಾಪಿತ ಜಮೀನಿನ ಪೂರ್ವ ಭಾಗದಲ್ಲಿ ಜಿಲ್ಲಾ ಮುಖ್ಯ ರಸ್ತೆ ಹಾದುಹೋಗಿರುವುದು ಕಂಡುಬಂದಿರುತ್ತದೆ. ಆದ್ದರಿಂದ, ಮಹಾಯೋಜನೆ ನಕ್ಷೆ ಪ್ರಕಾರ ಪ್ರಸ್ತಾಪಿತ ಜಮೀನಿನ ಮಧ್ಯ ಭಾಗದಲ್ಲಿ ಪ್ರಸ್ತಾಪಿಸಿರುವ 18.29ಮೀ ಅಗಲದ ಮಹಾಯೋಜನೆ ರಸ್ತೆಯನ್ನು ಕಾರ್ಟೋಗ್ರಾಫಿಕಲ್ ಎರರ್ ನಡಿ ಪ್ರಸ್ತಾಪಿತ ಜಮೀನುಗಳ ಪೂರ್ವದಲ್ಲಿ ಇರುವ ಹಾಲಿ ರಸ್ತೆಯ ಜಾಗಕ್ಕೆ ಸ್ಥಳಾಂತರಿಸಿಕೊಡುವಂತೆ ಹಾಗೂ ಸದರಿ ಜಮೀನಿನಲ್ಲಿ ಪ್ರಸ್ತಾಪಿಸಿರುವ 0ಎ-15ಗು ಜಮೀನಿನ ಪೈಕಿ 0ಎ-01½ ಗು ಸಾರಿಗೆ ಮತ್ತು ಸಂಪರ್ಕ ವಲಯದಲ್ಲಿರುವ 18.29ಮೀ ಅಗಲದ ರಸ್ತೆಯನ್ನು ವಸತಿ ಉದ್ದೇಶಕ್ಕೆ ಕೆಟಿಸಿಪಿ ಕಾಯ್ದೆ, 1961ರ ಕಲಂ 14(ಎ)ರಡಿಯಲ್ಲಿ ಭೂ ಉಪಯೋಗ ಬದಲಾವಣೆ ಮಾಡಿಕೊಡಲು ಕೋರಿರುತ್ತಾರೆ.
ಪರಿಶೀಲಿಸಲಾಗಿ, ರಾಮನಗರ ಜಿಲ್ಲೆ, ರಾಮನಗರ ತಾಲ್ಲೂಕು, ಬಿಡದಿ ಹೋಬಳಿ, ಕುರುಬರಕರೇನಹಳ್ಳಿ ಗ್ರಾಮದ ಸರ್ವೆ ಸಂಖ್ಯೆ: 15/4ರ 0ಎ-15ಗು ಜಮೀನಿನ ಮಧ್ಯಭಾಗದಲ್ಲಿ 18.29ಮೀ ಅಗಲದ ರಸ್ತೆಯನ್ನು ಮಹಾಯೋಜನೆಯಲ್ಲಿ ಪ್ರಸ್ತಾಪಿಸಲಾಗಿದ್ದು, ಸದರಿ ಪ್ರಸ್ತಾಪಿತ ರಸ್ತೆಯನ್ನು ಅಳವಡಿಸಿದಲ್ಲಿ ಹಾಲಿ ಇರುವ ರಸ್ತೆಯ ಪಕ್ಕದಲ್ಲಿ ಮತ್ತೊಂದು 18.29ಮೀ ರಸ್ತೆಯನ್ನು ಅಳವಡಿಸಿದಂತಾಗುತ್ತದೆ. ಆದ್ದರಿಂದ, ಗ್ರಾಮ ನಕ್ಷೆಯಂತೆ ಹಾಲಿ ಇರುವ ರಸ್ತೆಯನ್ನು 18.29ಮೀ ಅಗಲಕ್ಕೆ ವಿಸ್ತರಿಸಿ ಸ್ಥಳಾಂತರ ಮಾಡುವ ಸಂಬಂಧ ಹಾಗೂ ಮಹಾಯೋಜನೆಯಲ್ಲಿ ಪ್ರಸ್ತಾಪಿಸಿರುವ 18.29ಮೀ ಅಗಲದ ರಸ್ತೆಯ ಒಟ್ಟು ವಿಸ್ತೀರ್ಣ 0ಎ-15ಗು ಜಮೀನಿನ ಪೈಕಿ 0ಎ-1½ ಗು ಪ್ರಸ್ತಾಪಿತ 18.29ಮೀ ಅಗಲದ ರಸ್ತೆಯ ಜಾಗವನ್ನು (ಸಾರಿಗೆ ಮತ್ತು ಸಂಪರ್ಕ) ವಸತಿ ಉದ್ದೇಶಕ್ಕೆ ಭೂ ಉಪಯೋಗ ಬದಲಾವಣೆ ಮಾಡುವ ಸಂಬಂಧ ಸಾರ್ವಜನಿಕರಿಂದ ಯಾವುದೇ ಆಕ್ಷೇಪಣೆಗಳು ಇದ್ದಲ್ಲಿ ಈ ಪ್ರಕಟಣೆಯ ದಿನಾಂಕದಿಂದ 15 ದಿವಸಗಳೊಳಗಾಗಿ ಸೂಕ್ತ ಕಾರಣಗಳೊಂದಿಗೆ ಲಿಖಿತವಾಗಿ ಸದಸ್ಯ-ಕಾರ್ಯದರ್ಶಿಗಳು, ಬಿ.ಎಂ.ಐ.ಸಿ.ಎ.ಪಿ.ಎ. ಬೆಂಗಳೂರು ಇವರಿಗೆ ಈ ಪ್ರಕಟಣೆಯಲ್ಲಿನ ಮೇಲ್ಕಂಡ ವಿಳಾಸಕ್ಕೆ ಸಲ್ಲಿಸಬೇಕೆಂದು ತಿಳಿಸಲಾಗಿದೆ. ನಿಗದಿತ ಅವಧಿಯ ನಂತರ ಸ್ವೀಕೃತವಾಗುವ ಆಕ್ಷೇಪಣೆಗಳನ್ನು ಪರಿಗಣಿಸಲಾಗುವುದಿಲ್ಲ.
ಸಹಿ/- ಸದಸ್ಯ-ಕಾರ್ಯದರ್ಶಿಗಳು ಬಿ.ಎಂ.ಐ.ಸಿ.ಎ.ಪಿ.ಎ., ಬೆಂಗಳೂರು
ವಾಸಸಂಇ/ಸಿಪಿ/ಎಎಎ/1677/2024-25

ಟ್ವೀಟೂ-ಖಾರಾ

ಸಿದ್ದರಾಮಯ್ಯ, ಮುಖ್ಯಮಂತ್ರಿ

ಮುಡಾಗೆ ಬದಲಿ ಭೂಮಿ ನೀಡುವಂತೆ ನೀಡಿದ ಅರ್ಜಿಯಲ್ಲಿ ವೈಟ್ನರ್ ಹಚ್ಚಿರುವುದಕ್ಕೆ ನಾನಾರ್ಥ ಕಲ್ಪಿಸಿ ನನ್ನ ವಿರುದ್ಧ ಮುಗಿಬಿದ್ದಿದ್ದ ಬಿಜೆಪಿ-ಜೆಡಿಎಸ್‌ನ ಸ್ವಯಂಘೋಷಿತ ಕಾನೂನು ಪಂಡಿತರ ಲೆಕ್ಕಾಚಾರ ಈಗ ತಲೆಕೆಳಗಾಗಿದೆ. ಜಟ್ಟಿ ನೆಲಕ್ಕೆ ಬಿದ್ದರು ಮೀಸೆ ಮಣ್ಣಾಗಲಿಲ್ಲ ಎಂಬಂತೆ ಕೆಲವರು, ‘ ಟಾರ್ಚ್ ಹಿಡಿದವರು ಯಾರು..? ವಿಡಿಯೊ ಮಾಡಿದ್ದು ಯಾರು..?’ ಎಂಬ ತಲೆಬುಡವಿಲ್ಲದ ಪ್ರಶ್ನೆ ಕೇಳುತ್ತಾ ತಮ್ಮನ್ನು ತಾವೇ ಸಮಾಧಾನಪಡಿಸಿಕೊಳ್ಳುತ್ತಿದ್ದಾರೆ.

ಭಾರತೀಯ, ರೈತ

ನೀವು ಹೇಳಿದ್ದು ಸರಿಯಾಗಿದೆ. ಹಾಗಾದರೆ ಈ ಪ್ರಕರಣದ ಬಗ್ಗೆ ಸುಪ್ರೀಂ ಕೋರ್ಟ್ ನ್ಯಾಯಾಧೀಶರ ಮಂಡಳಿಯಿಂದ ತನಿಖೆ ನಡೆಸಲು ನ್ಯಾಯಾಂಗಕ್ಕೆ ನೀವು ಕೇಳಿ..

ಭದ್ರತಾ ದೃಷ್ಟಿಯಿಂದ ಜೈಲು ಸಿಬ್ಬಂದಿ ಮೇಲಿನ ಒತ್ತಡ ಕಡಿಮೆ ಮಾಡಿಕೊಳ್ಳಲು ಆಂತರಿಕವಾಗಿ ವಿಭಜನೆ ಮಾಡಬಹುದು

ಪರಪ್ಪನ ಅಗ್ರಹಾರ ವಿಭಜನೆ ಇಲ್ಲ: ಪರಂ

ವಿಶ್ವವಾಣಿ ಸುದ್ದಿಮನೆ ಬೆಂಗಳೂರು

ಕೈದಿಗಳ ಹಾಗೂ ವಿಐಪಿ ಕೈದಿಗಳ ಸಂಖ್ಯೆ ತೀವ್ರ ಪ್ರಮಾಣದಲ್ಲಿ ಏರಿಕೆಯಾಗಿರುವುದರಿಂದ ಪರಪ್ಪನ ಅಗ್ರಹಾರವನ್ನು ಮೂರು ಭಾಗವಾಗಿ ವಿಭಜನೆ ಮಾಡಲಾಗುತ್ತದೆ ಎನ್ನುವ ಮಾತುಗಳು ಕೇಳಿ ಬಂದಿತ್ತು. ಆದರೆ ವಿಭಜನೆ ಮಾಡುವ ಪ್ರಸ್ತಾಪವಿಲ್ಲವೆಂದು ಗೃಹ ಸಚಿವ ಡಾ.ಜಿ. ಪರಮೇಶ್ವರ ಸ್ಪಷ್ಟಪಡಿಸಿದ್ದಾರೆ.

ಸುದ್ದಿಗಾರರೊಂದಿಗೆ ಮಾತನಾಡಿದ ಅವರು, ಪರಪ್ಪನ ಅಗ್ರಹಾರ ಜೈಲನ್ನು ವಿಭಜನೆ ಮಾಡಲು ಆಗುವುದಿಲ್ಲ. ಕಾರಾಗೃಹದಲ್ಲಿ ಭದ್ರತೆ ದೃಷ್ಟಿಯಿಂದ ಆಂತರಿಕ ಆಡಳಿತದ ಬದಲಾವಣೆ ಮಾಡಬಹುದು. ಆದರೆ, ಮೂರು ಭಾಗ ಮಾಡಲು ಆಗುವುದಿಲ್ಲ. ಬ್ಲಾಕ್ 1, ಬ್ಲಾಕ್ 2 ಬ್ಲಾಕ್ 3 ಇವೆ. ಅದರ ಜತೆಗೆ ಬೇರೆ ಬ್ಯಾರಕ್‌ಗಳಿವೆ. ಇದರಲ್ಲಿ ಕೈದಿಗಳನ್ನು ಇರಿಸಲು ಮಾರ್ಪಾಡು ತರಬಹುದು, ಭಾಗ ಮಾಡುವುದಿಲ್ಲ ಎಂದು ತಿಳಿಸಿದರು.

ಕೊಲೆ ಪ್ರಕರಣದಲ್ಲಿ ಬಂಧಿತನಾಗಿರುವ ದರ್ಶನ್‌ನನ್ನು ಬೇರೆ ಜೈಲಿಗೆ ಸ್ಥಳಾಂತರಿಸುವ ಬಗ್ಗೆ ನ್ಯಾಯಾಲಯ ಹಾಗೂ ಬಂದಿಖಾನೆ ಪ್ರಾಧಿಕಾರ ತೀರ್ಮಾನಿಸುತ್ತದೆ.

ಸರಕಾರದ ವ್ಯಾಪ್ತಿಯಲ್ಲಿಲ್ಲ. ವಿಚಾರಣಾ ದೀನ ಕೈದಿಯಾಗಿರುವುದರಿಂದ ಕೆಲವು ನಿಯಮಗಳ ಪ್ರಕಾರವೇ ಸ್ಥಳಾಂತರ ಮಾಡಬೇಕಾಗುತ್ತದೆ. ಮುಂದಿನ ಎರಡು ದಿನಗಳಲ್ಲಿ ಸ್ಥಳಾಂತರ ಆಗಬಹುದು ಎಂದರು.

ಸಾಕ್ಷಿಗಳನ್ನು ಹೆದರಿಸುವ ನಿಟ್ಟಿನಲ್ಲಿ ಫೋಟೊಗಳನ್ನು ವೈರಲ್ ಮಾಡಲಾಗುತ್ತಿದೆ ಎಂದು ಬಿಜೆಪಿಗರು ಆರೋಪಿಸಿದ್ದಾರೆ. ಸಾಕ್ಷಿಗಳನ್ನು ಹೆದರಿಸುವ ಅಗತ್ಯ ನಮಗಿಲ್ಲ. ನ್ಯಾಯಯುತವಾಗಿ ಯಾರಿಗೆ ಏನು ಶಿಕ್ಷೆ ಆಗಬೇಕು. ಯಾರಿಗೆ ನ್ಯಾಯ ಸಿಗಬೇಕು. ನ್ಯಾಯಯುತವಾಗಿ ಕಾನೂನು ಚೌಕಟ್ಟಿನಲ್ಲಿ ಕ್ರಮಕ್ಕೈಗೊಳ್ಳುತ್ತೇವೆ. ಇದರಲ್ಲಿ ರಾಜಕೀಯ ಲಾಭ ಪಡೆಯುವ ಅಗತ್ಯವಿಲ್ಲ.

-ಡಾ.ಜಿ. ಪರಮೇಶ್ವರ್ ಗೃಹ ಸಚಿವ

ರೌಡಿಶೀಟರ್ ವಿಲ್ಸನ್ ಗಾರ್ಡನ್ ನಾಗ ಎಂಬುವನಿಗೆ ಒಂದು ಬ್ಯಾರಕ್‌ನಿಂದ ಮತ್ತೊಂದು ಬ್ಯಾರಕ್‌ಗೆ ಹೋಗಲು ಅವಕಾಶ ಕೊಟ್ಟಿದ್ದಾರೆ ಎಂಬುದು ಭೇಟಿ ನೀಡಿದ ವೇಳೆ ಗೊತ್ತಾಗಿದೆ. ಈ ದೃಶ್ಯಾವಳಿ ಸಿಸಿ ಕ್ಯಾಮೆರಾದಲ್ಲಿಯೂ ಸೆರೆಯಾಗಿದೆ. ಈ ಹಿನ್ನೆಲೆಯಲ್ಲಿ ನಾವು ಕ್ರಮ ಕೈಗೊಳ್ಳಲು ಸಾಧ್ಯವಾಗಿದೆ. ಈಗಾಗಲೇ 9 ಅಧಿಕಾರಿಗಳನ್ನು ಅಮಾನತು ಮಾಡಿದ್ದೇವೆ. ಜೈಲಿನ ಮುಖ್ಯ ಅಧೀಕ್ಷಕ, ಅಧೀಕ್ಷಕನನ್ನು ಅಮಾನತು ಮಾಡಿದ್ದೇವೆ. ಈ ಸ್ಥಳಗಳಿಗೆ ಬೇರೆ ಅಧಿಕಾರಿಗಳನ್ನು ನಿಯೋಜಿಸಲಾಗುವುದು ಎಂದರು.

ಕಾರಾಗೃಹದಲ್ಲಿ ದರ್ಶನ್‌ಗೆ ಯಾರೆಲ್ಲ ಸಹಕಾರ ಕೊಟ್ಟಿದ್ದಾರೋ ಅವರನ್ನು ಅಮಾನತು ಮಾಡಲಾಗಿದೆ. ತನಿಖೆ ಇನ್ನೂ ಮುಂದುವರೆದಿದೆ. ಹೆಚ್ಚಿನ ತನಿಖೆಗಾಗಿ ಒಬ್ಬರು ಹಿರಿಯ ಐಪಿಎಸ್ ಅಧಿಕಾರಿ ನೇಮಕ ಮಾಡುತ್ತೇವೆ. ಇವರು ಕೊಡುವ ವರದಿ ಆಧರಿಸಿ ಶಾಶ್ವತ ಕ್ರಮಗಳನ್ನು ಕೈಗೊಳ್ಳಲಾಗುವುದು ಎಂದು ಹೇಳಿದರು.

ನ್ಯಾಯಾಲಯದ ಕೋಪಕ್ಕೆ ತುತ್ತಾಗುವರೇ ದರ್ಶನ್?

ಕೊಲೆ ಪ್ರಕರಣದಲ್ಲಿ ಜೈಲು ಸೇರಿದ್ದ ನಟ ದರ್ಶನ್ ಮನೆ ಊಟಕ್ಕೆ ಮನವಿ ಸಲ್ಲಿಸಿದ್ದರು.

ಜೈಲಿನ ಊಟ ಸರಿಹೊಂದುತ್ತಿಲ್ಲ ಎಂದು ನ್ಯಾಯಾಲಯದ ಮುಂದೆ ಹೇಳಿದ್ದರು. ಆದರೆ ಈ ಹೇಳುತ್ತಲ್ಲೇ, ಜೈಲಿನೊಳಗೆ ಬಿರಿಯಾನಿ ಸೇವಿಸಿರುವ ಘಟನೆ ಬಹಿರಂಗವಾಗಿರುವುದು ಇದೀಗ ದರ್ಶನ್‌ಗೆ ಮುಳುವಾಗುವ ಸಾಧ್ಯತೆಯಿದೆ ಎನ್ನಲಾಗಿದೆ. ಹೌದು, ಆರೋಗ್ಯ ಸರಿಯಿಲ್ಲ ಎಂದು ಹೈಕೋರ್ಟ್‌ಗೆ ದರ್ಶನ್ ಅರ್ಜಿ ಸಲ್ಲಿಸಿದ್ದರು. ಆದರೀಗ ಜೈಲಿನೊಳಗೆ ರಾಜಾತಿಥ್ಯವನ್ನು ಪಡೆಯುತ್ತಿದ್ದಾರೆ. ರಾಜಾತಿಥ್ಯ ಪಡೆದಿದ್ದರೂ, ಕೋರ್ಟ್ ಮುಂದೆ ಸುಳ್ಳು ಹೇಳಿರುವುದು ಇದೀಗ ನ್ಯಾಯಾಲಯದ ಕೋಪಕ್ಕೆ ತುತ್ತಾಗುವರೇ ಎನ್ನುವ ಮಾತುಗಳು ಶುರುವಾಗಿದೆ. ಕೇವಲ ದರ್ಶನ್ ಮಾತ್ರವಲ್ಲದೇ, ಬಂದಿಖಾನೆ ಹಾಗೂ ಸುಧಾರಣಾ ಇಲಾಖೆಯ ಅಧಿಕಾರಿಗಳು ರಾಜ್ಯ ಹೈಕೋರ್ಟ್ ದಿಕ್ಕು ತಪ್ಪಿಸಿರುವ ಅನುಮಾನಗಳು ಶುರುವಾಗಿದೆ. ಆದ್ದರಿಂದ ಮುಂದಿನ ವಿಚಾರಣೆ ವೇಳೆ ದರ್ಶನ್ ಹಾಗೂ ಜೈಲಾಧಿಕಾರಿಗಳ ವಿರುದ್ಧ ಕ್ರಮಕ್ಕೆ ಸೂಚನೆ ನೀಡುವ ಸಾಧ್ಯತೆಯಿದೆ ಎಂದು ಮೂಲಗಳು ತಿಳಿಸಿವೆ.

- ದರ್ಶನ್‌ಗೆ ಬೆಂಬಲ ನೀಡಿದವರನ್ನೆಲ್ಲ ಅಮಾನತು ಮಾಡಲಾಗುವುದು
- ಹೆಚ್ಚಿನ ತನಿಖೆಗಾಗಿ ಒಬ್ಬರು ಹಿರಿಯ ಐಪಿಎಸ್ ಅಧಿಕಾರಿ ನೇಮಕ
- ಹಿರಿಯ ಐಪಿಎಸ್ ಅಧಿಕಾರಿಗಳ ಕೊಡುವ ವರದಿ ಆಧರಿಸಿ ಕ್ರಮ

ಎಚ್‌ಕೆಪಿ ವರದಿ ಪರಿಶೀಲನೆ

ಕಾನೂನು ಸಚಿವ ಎಚ್.ಕೆ.ಪಾಟೀಲ್ ಅವರು ಈ ಹಿಂದೆ ಸಾರ್ವಜನಿಕ ಲೆಕ್ಕ ಪತ್ರ ಸಮಿತಿಯ ಅಧ್ಯಕ್ಷರಾಗಿದ್ದ ವೇಳೆ 2020ರಲ್ಲಿ ಜೈಲು ಸುಧಾರಣೆಗೆ, ವರದಿ ನೀಡಿರುವುದು ಗಮನಕ್ಕೆ ಬಂದಿದೆ. ಅದನ್ನು ತರಿಸಿಕೊಂಡು ಪರಿಶೀಲಿಸಲಾಗುವುದು. ಮನಮೋಹನ ಸಿಂಗ್ ಅವರು ಪ್ರಧಾನಿಯಾಗಿದ್ದ ವೇಳೆ ರಾಷ್ಟ್ರಮಟ್ಟದಲ್ಲಿ ಪೊಲೀಸ್ ಸುಧಾರಣೆ, ಕಾರಾಗೃಹ ಸುಧಾರಣೆಗೆ ವರದಿ ನೀಡಲಾಗಿತ್ತು. ಆ ವರದಿಯನ್ನು ತರಿಸಿಕೊಳ್ಳಲಾಗುವುದು. ಈಗಿನ ವ್ಯವಸ್ಥೆಯನ್ನು ಸುಧಾರಣೆ ಮಾಡಲಾಗುವುದು. ಪರಪ್ಪನ ಅಗ್ರಹಾರದಲ್ಲಿ ನಡೆದ ಘಟನೆಯನ್ನು ಮಾತ್ರ ತನಿಖೆ ನಡೆಸುತ್ತಿಲ್ಲ. ರಾಜ್ಯದ ಎಲ್ಲ ಕಾರಾಗೃಹಗಳಲ್ಲಿ ಏನೆಲ್ಲ ನಡೆಯುತ್ತಿದೆ. ಅಲ್ಲಿನ ವ್ಯವಸ್ಥೆಯನ್ನು ಪರಿಶೀಲನೆ ನಡೆಸಲಾಗುವುದು. ಐಪಿಎಸ್ ಅಧಿಕಾರಿ ನೇತೃತ್ವದಲ್ಲಿ ಸಮಿತಿ ರಚಿಸಿ ವರದಿ ತರಿಸಿಕೊಳ್ಳಲಾಗುವುದು. ಹಿಂಡಲಗಾ ಜೈಲಿಗೆ ಭೇಟಿ ನೀಡಿದಾಗ ಕೆಲವು ಲೋಪದೋಷಗಳು ಕಂಡುಬಂದಿತ್ತು ಎಂದರು.

ಸಮಾಚಾರ ಸಣ್ಣದಲ್ಲ

ಆಕಸ್ಮಿಕವಾಗಿ ಗುಂಡು ಹಾರಿ ವ್ಯಕ್ತಿ ಸಾವು

ಚಿಕ್ಕಮಗಳೂರು: ಮನೆಯಲ್ಲಿದ್ದ ಗನ್ ಒರೆಸುವ ವೇಳೆ ಆಕಸ್ಮಿಕವಾಗಿ ಗುಂಡುಹಾರಿ ವ್ಯಕ್ತಿಯೊಬ್ಬರು ಮೃತಪಟ್ಟ ಘಟನೆ ತಾಲೂಕಿನ ಕಳವಾಸೆ ಗ್ರಾಮದಲ್ಲಿ ಮಂಗಳವಾರ ನಡೆದಿದೆ. ಕಳವಾಸೆ ಗ್ರಾಮದ ಅರುಣ್ (47) ಮೃತ ವ್ಯಕ್ತಿ . ಅರುಣ್ ತಮ್ಮ ಮನೆಯ ಶೆಡ್ ನಲ್ಲಿದ್ದ ಗನ್ ಒರೆಸುವ ವೇಳೆ ಏಕಾಏಕಿ ಗುಂಡು ಹಾರಿ ಬಲಕಣ್ಣನ್ನು ಹೊಕ್ಕಿ, ಗಂಭೀರವಾಗಿ ಗಾಯಗೊಂಡ ಅವರು ಸ್ಥಳದಲ್ಲೇ ಮೃತಪಟ್ಟಿದ್ದಾರೆ. ಮನೆಯಲ್ಲಿ ಯಾರೂ ಇಲ್ಲದ ವೇಳೆ ಈ ಘಟನೆ ನಡೆದಿದ್ದು, ಇದು ಆತ್ಮಹತ್ಯೆಯೋ ಅಥವಾ ಆಕಸ್ಮಿಕವೋ ಎಂದು ಸ್ಪಷ್ಟವಾಗಿಲ್ಲ. ಮಲ್ಲಂದೂರು ಪೊಲೀಸ್ ಠಾಣೆಯಲ್ಲಿ ಪ್ರಕರಣ ದಾಖಲಾಗಿದೆ.

ವೀರಶೈವ ಮಹಾಸಭಾ ಅಧ್ಯಕ್ಷರಾಗಿ ಬಿದರಿ

ಬೆಂಗಳೂರು: ಅಖಿಲ ಭಾರತ ವೀರಶೈವ ಮಹಾಸಭಾದ ಕೇಂದ್ರ ಕಾರ್ಯಕಾರಿ ಸಮಿತಿ ಸದಸ್ಯರು, ರಾಜ್ಯ ಘಟಕಗಳ ಅಧ್ಯಕ್ಷರು ಹಾಗೂ ಕಾರ್ಯನಿರ್ವಾಹಕ ಸಮಿತಿ ಸದಸ್ಯರ ಚುನಾವಣೆ ಸೋಮವಾರ ನಡೆಯಿತು.ಚುನಾವಣೆಯಲ್ಲಿ

ಕರ್ನಾಟಕದಿಂದ 30, ಕೇರಳ, ತಮಿಳುನಾಡು, ತೆಲಂಗಾಣ, ಆಂಧ್ರಪ್ರದೇಶ ಮತ್ತು ಮಹಾರಾಷ್ಟ್ರ ರಾಜ್ಯಗಳಿಂದ ತಲಾ ಐದು ಸದಸ್ಯರಂತೆ ಕೇಂದ್ರ ಕಾರ್ಯಕಾರಿ ಸಮಿತಿಯ ಒಟ್ಟು 55 ಸದಸ್ಯರು ಮತ್ತು ಕರ್ನಾಟಕ, ಕೇರಳ, ಆಂಧ್ರಪ್ರದೇಶ ರಾಜ್ಯ ಘಟಕಗಳ ಅಧ್ಯಕ್ಷರು ಹಾಗೂ ಕಾರ್ಯನಿರ್ವಾಹಕ ಸಮಿತಿಯ ಸದಸ್ಯರು ಅವಿರೋಧವಾಗಿ ಆಯ್ಕೆಯಾಗಿದ್ದಾರೆ. ಆದರೆ ಕರ್ನಾಟಕದಲ್ಲಿ ಕಾರ್ಯನಿರ್ವಾಹಕ ಸಮಿತಿಯ 27 ಸಾಮಾನ್ಯ ಸದಸ್ಯರಿಗೆ ಮಹಾಸಭಾ ಮಹಾ ಪ್ರಧಾನ ಕಾರ್ಯದರ್ಶಿ ಹಾಗೂ ಶಾಸಕ ಈಶ್ವರ ಬಿ. ಖಂಡ್ರೆ ಹಾಗೂ ನೂತನ ರಾಜ್ಯಾಧ್ಯಕ್ಷ ಹಾಗೂ ನಿವೃತ್ತ ಐಪಿಎಸ್ ಅಧಿಕಾರಿಯಾದ ಶಂಕರ ಎಂ.ಬಿದರಿ ನೇತೃತ್ವದ ಎಲ್ಲಾ 27 ಅಭ್ಯರ್ಥಿಗಳು ಹೆಚ್ಚು ಮತಗಳಿಸಿ ಜಯಶೀಲರಾಗಿ ದ್ದಾರೆ ಎಂದು ಮಹಾಸಭಾದ ಅಧ್ಯಕ್ಷ ಮತ್ತು ಶಾಸಕರಾದ ಶಾಮನೂರು ಶಿವಶಂಕರಪ್ಪ ಅವರು ತಿಳಿಸಿದ್ದಾರೆ.

ಕೃಷಿಹೊಂಡಕ್ಕೆ ಹಾರಿ ರೈತನ ಆತ್ಮಹತ್ಯೆ

ಸಾಗರ: ತಾಲೂಕಿನ ಬ್ಯಾಕೋಡು ಸಮೀಪದ ಬೈನೆ ಮನೆಯ ರೈತ ಅಶೋಕ(42) ಈ ಬಾರಿಯ ಅಡಕೆಯ ತೀವ್ರ ಕೊಳೆ ಹಾವಳಿಯಿಂದ ಸಂಕಷ್ಟಕ್ಕೊಳಗಾಗಿ

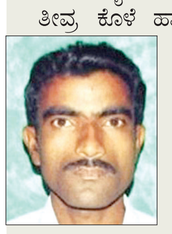

ಕೃಷಿಹೊಂಡಕ್ಕೆ ಹಾರಿ ಆತ್ಮಹತ್ಯೆಗೆ ಶರಣಾದ ಘಟನೆ ನಡೆದಿದೆ. ಅಶೋಕ್ ಬ್ಯಾಂಕ್‌ಗಳಲ್ಲಿ ದೊಡ್ಡ ಮೊತ್ತದ ಸಾಲ ಪಡೆದಿದ್ದರು. ಆದರೆ ಅಡಕೆಗೆ ಕೊಳೆ ರೋಗ ಬಂದ ಕಾರಣ ಬೆಳೆ ಸಂಪೂರ್ಣವಾಗಿ ನೆಲದ ಪಾಲಾಗಿತ್ತು. ಇಬ್ಬರು ಪುತ್ರರು ಹಾಗೂ ಒಬ್ಬಳು ಮಗಳು ಸೇರಿದಂತೆ ಮೂರು ಮಕ್ಕಳ ವಿದ್ಯಾಭ್ಯಾಸದ ಒತ್ತಡವೂ ಸೇರಿದಂತೆ ತೀವ್ರ ಆರ್ಥಿಕ ಸಂಕಷ್ಟಕ್ಕೆ ಒಳಗಾಗಿದ್ದರು. ಇದರಿಂದ ಮನನೊಂದ ಅಶೋಕ್, ಕೃಷಿಹೊಂಡಕ್ಕೆ ಹಾರಿ ಜೀವ ಕಳೆದುಕೊಂಡಿದ್ದಾರೆ.

ಬಿಜೆಪಿಯವರು ನಮ್ಮನ್ನು ಸಂಪರ್ಕಿಸಿಲ್ಲ

ಮೈಸೂರು: ಬಿಜೆಪಿಯವರು ತಿಪ್ಪರಲಾಗ ಹಾಕಿದರೂ ನಮ್ಮನ್ನು ಮುಟ್ಟಲು ಸಾಧ್ಯವಿಲ್ಲ ಎಂದು ಶಾಸಕ ಕೆ.ಹರೀಶ್ ಗೌಡ ಹೇಳಿದರು.

ಸುದ್ದಿಗಾರರೊಂದಿಗೆ ಮಾತನಾಡಿದ ಅವರು, ನನ್ನನ್ನು ಯಾವ ಬಿಜೆಪಿ ಶಾಸಕರು ಸಂಪರ್ಕ ಮಾಡಿಲ್ಲ, ನಮ್ಮನ್ನು ಯಾರೇ ಸಂಪರ್ಕ ಮಾಡಿದರೂ ನಾವೂ ಹೋಗೋದಿಲ್ಲ. ನಮ್ಮಲ್ಲಿ ಒಗ್ಗಟ್ಟಿದೆ ಎಂದು ಹೇಳಿದರು. ಮುಡಾ ಹಗರಣದಲ್ಲಿ ಸಿಎಂ ಕುಟುಂಬ ನ್ಯಾಯಯುತವಾಗಿದ್ದು, ಆರೋಪ ಮಾಡುತ್ತಿರುವವರಿಂದಲೇ ಹೆಚ್ಚಿನ ಭ್ರಷ್ಟಾಚಾರ ಆಗಿದೆ. ಈ ಬಗ್ಗೆ ದಾಖಲೆ ಸಂಗ್ರಹಿಸುತ್ತಿದ್ದು, ಇದೆಲ್ಲವನ್ನೂ ದೇಸಾಯಿ ಆಯೋಗ, ಲೋಕಾಯುಕ್ತ ಹಾಗೂ ಮಾಧ್ಯಮಗಳಿಗೂ ಶೀಘ್ರವೇ ನೀಡುವುದಾಗಿ ಹರೀಶ್‌ಗೌಡ ಹೇಳಿದರು.

ಸಿಎಂ ವಿಚಾರದಲ್ಲಿ ಕಾನೂನು ಉಲ್ಲಂಘನೆಯಾಗಿಲ್ಲ: ಮುಡಾದಲ್ಲಿ ಹಗರಣ ನಡೆದಿರುವುದು ಸಾವಿರದಷ್ಟು ನಿಜ. ಆದರೆ, ಸಿಎಂ ಪ್ರಕರಣದಲ್ಲಿ ಯಾವುದೇ ಕಾನೂನು ಉಲ್ಲಂಘನೆ ಆಗಿಲ್ಲ. ಹಿಂದೆ ಅರ್ಜಿ ಸಲ್ಲಿಸಿ ಕಾನೂನು ಪ್ರಕಾರದಲ್ಲೇ ನಿವೇಶನ ನೀಡಿದ್ದಾರೆ. ಆದರೆ, ನಿಜಕ್ಕೂ ಮುಡಾದಲ್ಲಿ ಹಗರಣ ಮಾಡಿರುವವರು ಯಾರು ಎಂಬ ಮಾಹಿತಿ ಕಲೆ ಹಾಕುತ್ತಿದ್ದು, ಶೀಘ್ರವೇ ದಾಖಲೆಯ ಪಟ್ಟಿ ಬಿಡುಗಡೆ ಮಾಡಲಾಗುವುದು. ಅದನ್ನು ಲೋಕಾಯುಕ್ತಕ್ಕೂ ಹಾಗೂ ದೇಸಾಯಿ ಆಯೋಗಕ್ಕೂ ನೀಡುತ್ತೇನೆ ಎಂದರು.

ಜುಲೈ-ಆಗಸ್ಟ್ ಹಣ ಶೀಘ್ರ ಬಿಡುಗಡೆ: ಸಚಿವೆ ಹೆಬ್ಬಾಳ್ಕರ್

ಗೃಹಲಕ್ಷ್ಮಿ ಅರ್ಜಿ: ಇನ್ನೂ ಅವಕಾಶ

ಬೆಂಗಳೂರು: ಗೃಹಲಕ್ಷ್ಮೀ ಯೋಜನೆಯಲ್ಲಿ ಎರಡು ತಿಂಗಳ ಬಾಕಿ ಮೊತ್ತವನ್ನು ಬಿಡುಗಡೆ ಮಾಡಬೇಕಿದ್ದು, ಈಗಲೂ ಅರ್ಜಿ ಸಲ್ಲಿಸದವರು ಅರ್ಜಿ ಸಲ್ಲಿಸಲು ಅವಕಾಶವಿದೆ ಎಂದು ಮಹಿಳಾ ಮತ್ತು ಮಕ್ಕಳ ಕಲ್ಯಾಣ ಸಚಿವೆ ಲಕ್ಷ್ಮೀ ಹೆಬ್ಬಾಳ್ಕರ್ ಸ್ಪಷ್ಟಪಡಿಸಿದರು.

ಸುದ್ದಿಗಾರರೊಂದಿಗೆ ಮಾತನಾಡಿದ ಅವರು, ರಾಜ್ಯದಲ್ಲಿ 1.58 ಕೋಟಿ ಕುಟುಂಬಗಳಿವೆ. ಅವುಗಳ ಪೈಕಿ 1.23 ಕೋಟಿ ಕುಟುಂಬದ ಯಜಮಾನಿಯರಿಗೆ ಮಾಸಿಕ ಎರಡು ಸಾವಿರ ಪಾವತಿಸುವ ಗೃಹಲಕ್ಷ್ಮಿ ಯೋಜನೆಯನ್ನು ಜಾರಿಗೊಳಿಸಲಾಗಿದೆ. ಇನ್ನು 27 ಲಕ್ಷ ಕುಟುಂಬಗಳು ಯೋಜನೆಯಿಂದ ಹೊರಗಿವೆ. ಬಹುತೇಕ ಅವರಲ್ಲಿ ಜಿಎಸ್‌ಟಿ ಹಾಗೂ ಆದಾಯ ತೆರಿಗೆ ಪಾವತಿದಾರರು ಇರಬಹುದು ಅಥವಾ ಯೋಜನೆಯ ಸೌಲಭ್ಯ ತಮಗೆ ಬೇಡ ಎಂದು ನಿರಾಕರಿಸಿರಲೂಬಹುದು ಎಂದು ಹೇಳಿದರು.

ಆದರೆ ಈಗಲೂ ವೆಬ್‌ಸೈಟ್ ಮುಕ್ತವಾಗಿದ್ದು, ಆದಾಯ ತೆರಿಗೆ ಜಿಎಸ್‌ಟಿ ಪಾವತಿ ಮಾಡದಿರುವವರು ಇರುವವರು ಗೃಹಲಕ್ಷ್ಮಿ ಯೋಜನೆಗಾಗಿ ಅರ್ಜಿ ಸಲ್ಲಿಸಲು ಅವಕಾಶವಿದೆ. ಜಿಎಸ್‌ಟಿ ಮತ್ತು ಆದಾಯ ತೆರಿಗೆ ಪಾವತಿ ಮಾಡುತ್ತಿದ್ದರೆ ಅರ್ಜಿಯೇ ಸ್ವೀಕಾರವಾಗುವುದಿಲ್ಲ. ಸೇವಾ ಸಿಂಧು ಪೋರ್ಟಲ್‌ನಲ್ಲಿ ಅರ್ಜಿ ಸಲ್ಲಿಸಲು ಆಧಾರ್ ಸಂಖ್ಯೆಯನ್ನು ನಮೂದಿಸುತ್ತಿದ್ದಂತೆ ಸ್ಪಷ್ಟ ಮಾಹಿತಿಗಳು ಲಭ್ಯವಾಗುತ್ತವೆ. ಈ ಮೊದಲು ಈ ರೀತಿಯ 15 ಸಾವಿರ ಜನ

ಗೃಹಲಕ್ಷ್ಮಿಯರಿಗೆ ಜೂನ್ ತಿಂಗಳ ಕಂತನ್ನು ಪಾವತಿ ಮಾಡಲಾಗಿದೆ. ಜುಲೈ ಮತ್ತು ಆಗಸ್ಟ್ ತಿಂಗಳ ಹಣವನ್ನು ವಾರದೊಳಗಾಗಿ ಬಿಡುಗಡೆ ಮಾಡಲು ಮುಖ್ಯಮಂತ್ರಿಯವರ ಜೊತೆ ನಡೆಸಲಾಗಿದೆ. ಅರ್ಜಿ ಸಲ್ಲಿಸಿದವರ ಪೈಕಿ 80 ಸಾವಿರ ಜನರಿಗೆ ತಾಂತ್ರಿಕ ಕಾರಣಗಳಿಗಾಗಿ ಹಣ ತಲುಪುತ್ತಿರಲಿಲ್ಲ. ಅದನ್ನು ಸರಿಪಡಿಸಲಾಗಿದೆ.

-ಲಕ್ಷ್ಮೀ ಹೆಬ್ಬಾಳ್ಕರ್ ಸಚಿವೆ

ಕಾರ್ಮಿಕ ಸಚಿವ ಸಂತೋಷ್ ಲಾಡ್ ಹೇಳಿಕೆ

ಕಾಯಿದೆಯಂತೆ ಜಿಂದಾಲ್‌ಗೆ ಭೂಮಿ

ಧಾರವಾಡ: ಅರವಿಂದ್ ಬೆಲ್ಲದ್ ಅವರು ಜಿಂದಾಲ್‌ಗೆ ಭೂಮಿ ಕೊಡಲು ವಿರೋಧಿಸು ತ್ತಿದ್ದಾರೆ. ಅವರು ಸಹ ಉದ್ಯಮ ಹೊಂದಿ ದವರು. ಕೆಐಎಡಿಬಿ ಜಾಗ ವನ್ನು ಗುತ್ತಿಗೆ

ಮೇಲೆ ನೀವು ತೆಗೆದುಕೊಂಡಿದ್ದೀರಿ. ಇದು ಕೂಡ ಒಂದು ಕಾಯಿದೆ ವ್ಯಾಪ್ತಿಗೆ ಬರುತ್ತದೆ. ದೇಶಾದ್ಯಂತ ಒಂದೇ ಕಾಯಿದೆಯಿದೆ. ಯಾವುದೇ ಒಂದು ಸಂಸ್ಥೆಗೆ ಲೀಸ್ ಕೊಟ್ಟಾಗ ಕಾನೂನು ಪ್ರಕಾರ ಷರತ್ತು ವಿಧಿಸಲಾಗುತ್ತದೆ. ಅವರು ಸಂಪೂರ್ಣ ದುಡ್ಡು ಕೊಟ್ಟಿದ್ದಾರೆ. ಆದರೆ, ಷರತ್ತು ವಿಧಿಸಿ ಅವರಿಗೆ ಭೂಮಿ ಕೊಡಲಾಗುತ್ತದೆ ಸಚಿವ ಸಂತೋಷ್ ಲಾಡ್ ತಿಳಿಸಿದರು.

ಜಿಂದಾಲ್‌ಗೆ ಭೂಮಿ ಕೊಡುವ ವಿಚಾರಕ್ಕೆ ಪ್ರತಿಕ್ರಿಯಿಸಿದ ಅವರು, ಬೆಲ್ಲದ ಅವರಿಗೆ ಇದರ ಬಗ್ಗೆ ಬೇರೆ ಅಭಿಪ್ರಾಯ ಇರಬಹುದು. ಕೇಂದ್ರ ಸರಕಾರ ಅವರದ್ದೇ ಇದೆ. ಯಾರ್‍ಯಾರಿಗೆ ಭೂಮಿ ಕೊಟ್ಟಿದ್ದಾರೆ ಅದನ್ನು ಹೇಳಲಿ. ನಾವು ಜಿಂದಾಲ್‌ಗೆ ಪರವಾಗಿ ಮಾಡಿ ಕೊಡುತ್ತಿಲ್ಲ. 90 ಸಾವಿರ ಕೋಟಿ ಹೂಡಿಕೆಯನ್ನು ಜಿಂದಾಲ್ ಮಾಡಿದೆ. ನಾನು ಹುಟ್ಟಿ ಬೆಳೆದ ಜಾಗ ಅದು. ಬೆಲ್ಲದ ಅವರಿಗೆ ಪೂರ್ಣ ಇಲ್ಲದಿದ್ದರೆ ಬೇಕಾದರೆ ಕೊಡುತ್ತೇವೆ ಎಂದರು.

ಈವರೆಗೂ ಅವರು ಎಷ್ಟು ಸರಕಾರ ಕೆಡವಿದ್ದಾರೆ?

ಕಾಂಗ್ರೆಸ್ ಶಾಸಕನ 100 ಕೋಟಿ ಆಮಿಷದ ವಿಚಾರಕ್ಕೆ ಪ್ರತಿಕ್ರಿಯಿಸಿ, ರಾಜ್ಯಪಾಲರ ಮೂಲಕ ಸರಕಾರ ಕೆಡವಲು ಮುಂದಾಗಿದ್ದಾರೆ. ಇಲ್ಲಿಯವರೆಗೆ ಎಷ್ಟು ಸರಕಾರ ಬೀಳಿಸಿದ್ದಾರೆ ಎಂದು ಬೆಲ್ಲದ ಅವರಿಗೆ ಕೇಳಿ. ಮೋದಿ ಸರಕಾರ ಬಂದ ಮೇಲೆ ಎಷ್ಟು ಯಶಸ್ವಿಯಾಗಿ ಸರಕಾರ ಬೀಳಿಸಿದ್ದೀರಿ ಎಂದು ಕೇಳಿ. ಶಾಸಕರು ಬರುವಾಗ ಸುಮ್ಮನೇ ಬರುತ್ತಾರಾ? ಬೆಲ್ಲದ ಅವರಿಗೆ ಬರಲು ಹೇಳಿ . ಇದರ ಬಗ್ಗೆ ಬಹಿರಂಗ ಚರ್ಚೆ ಬೇಕಾದರೂ ಮಾಡಲಿ.ಬಂದರೆ ಕೇಂದ್ರ ಸರಕಾರದಲ್ಲಿ ಮಹಾ ಏನು ಕೆಲಸ ಆಗಿವೆ ಅನ್ನುವ ಬಗ್ಗೆ ಚರ್ಚೆ ಮಾಡೋಣ ಎಂದು ಸಚಿವ ಲಾಡ್ ಟೀಕಿಸಿದರು.

ಸುಪ್ರೀಂಕೋರ್ಟ್‌ನಲ್ಲಿ ಸಲ್ಲಿಕೆಯಾಗಿದ್ದ ವಿಶೇಷ ಮೇಲ್ಮನವಿ ಅರ್ಜಿ ವಜಾ

ಡಿವೈಎಸ್‌ಪಿ ಆತ್ಮಹತ್ಯೆ: ಜಾರ್ಜ್‌ಗೆ ನಿರಾಳ

ಬೆಂಗಳೂರು: ಡಿವೈಎಸ್‌ಪಿ ಎಂ.ಕೆ.ಗಣಪತಿ ಆತ್ಮಹತ್ಯೆ ಪ್ರಕರಣದಲ್ಲಿ ಇಂಧನ ಸಚಿವ ಕೆ.ಜೆ.ಜಾರ್ಜ್ ಅವರಿಗೆ ಸಿಬಿಐ ಕ್ಲೀನ್‌ಚಿಟ್ ನೀಡಿದ್ದನ್ನು ಪ್ರಶ್ನಿಸಿ ಸುಪ್ರೀಂಕೋರ್ಟ್‌ನಲ್ಲಿ ಸಲ್ಲಿಕೆಯಾಗಿದ್ದ ವಿಶೇಷ ಮೇಲ್ಮನವಿ ಅರ್ಜಿ ವಜಾಗೊಂಡಿದೆ.

ಸಿಬಿಐ ಕ್ರಮ ಪ್ರಶ್ನಿಸಿ ಗಣಪತಿ ಸಹೋದರಿ ಸಬಿತಾ ಮತ್ತಿತರರು ಸಲ್ಲಿಸಿದ್ದ ಅರ್ಜಿಸಿದ್ದ ಅರ್ಜಿಯನ್ನು ನ್ಯಾಯಮೂರ್ತಿಗಳಾದ ಬೇಲಾ ಎಂ.ತ್ರಿವೇದಿ ಮತ್ತು ಸತೀಶ್ಚಂದ್ರ ಶರ್ಮಾ ಅವರನ್ನೊಳಗೊಂಡ ಪೀಠ ಮಂಗಳವಾರ ವಜಾಗೊಳಿಸಿದೆ. ಗಣಪತಿ ಆತ್ಮಹತ್ಯೆಗೆ ಜಾರ್ಜ್, ಅಧಿಕಾರಿಗಳಾದ ಎ.ಎಂ.ಪ್ರಸಾದ್ ಮತ್ತು ಪ್ರಣವ್ ಮೊಹಾಂತಿ ಕಾರಣ ಎಂಬ ಆರೋಪದಲ್ಲಿ ದಾಖಲಾದ ಪ್ರಕರಣದ ತನಿಖೆ ನಡೆಸಿದ್ದ ಸಿಬಿಐ, ಆರೋಪಗಳಲ್ಲಿ ಸತ್ಯಾಂಶವಿಲ್ಲ ಎಂದು ಬಿ ವರದಿ ಸಲ್ಲಿಸಿತ್ತು. ಆದರೆ, ಸಿಬಿಐ ವರದಿಯನ್ನು ತಿರಸ್ಕರಿಸಿದ್ದ ಜನಪ್ರತಿನಿಧಿಗಳು ವಿಶೇಷ ನ್ಯಾಯಾಲವಯ, ಜಾರ್ಜ್ ಮತ್ತು ಐಪಿಎಸ್ ಅಧಿಕಾರಿಗಳಿಗೆ ಸಮನ್ಸ್ ಜಾರಿಗೊಳಿಸಿತ್ತು. ವಿಶೇಷ ನ್ಯಾಯಾಲಯದ ಆದೇಶವನ್ನು ಹೈಕೋರ್ಟ್ ರದ್ದುಗೊಳಿಸಿತ್ತು.

ಆತ್ಮಹತ್ಯೆಗೆ ಜಾರ್ಜ್ ಮತ್ತು ಐಪಿಎಸ್ ಅಧಿಕಾರಿಗಳು ಕಾರಣ ಎಂದು ಆರೋಪಿಸಿ ಗಣಪತಿ ಅವರ ಮಗ ನೇಹಲ್ ಸಲ್ಲಿಸಿದ್ದ ಖಾಸಗಿ ದೂರಿನ ಆಧಾರದಲ್ಲಿ ದಾಖಲಾಗಿದ್ದ ಪ್ರಕರಣದ ತನಿಖೆಯನ್ನು ಸುಪ್ರೀಂಕೋರ್ಟ್ ಸಿಬಿಐಗೆ ವರ್ಗಾಯಿಸಿತ್ತು. 42 ದಾಖಲೆಗಳನ್ನು ಸಂಗ್ರಹಿಸಿ, 108 ಸಾಕ್ಷಿಗಳ ವಿಚಾರಣೆ ನಡೆಸಿದ್ದ ಸಿಬಿಐ ತನಿಖಾ ತಂಡ 2019ರ ಅಕ್ಟೋಬರ್ 30 ರಂದು ಬಿ ವರದಿ ಸಲ್ಲಿಸಿತ್ತು. ಸಾಯುವ ಮುನ್ನ ಗಣಪತಿ ಹೇಳಿದ್ದ ಯಾವುದೇ ಸಂಗತಿಯೂ ಅವರ ಆತ್ಮಹತ್ಯೆಗೆ ಕಾರಣವಲ್ಲ ಎಂದು ವರದಿಯಲ್ಲಿ ಹೇಳಿತ್ತು. 2020ರ ಆಗಸ್ಟ್‌ನಲ್ಲಿ ಬಿ ವರದಿ ತಿರಸ್ಕರಿಸಿದ್ದ ವಿಶೇಷ ನ್ಯಾಯಾಲಯ, ಮೂವರಿಗೆ ಸಮನ್ಸ್ ಜಾರಿ ಮಾಡಿತ್ತು. ಇದಕ್ಕೂ ಮೊದಲು ಗಣಪತಿ ಆತ್ಮಹತ್ಯೆ ಪ್ರಕರಣ ವಿಚಾರಣೆಗೆ ನ್ಯಾ.ಕೆ.ಎನ್.ಕೇಶವನಾರಾಯಣ ನೇತೃತ್ವದಲ್ಲಿ ರಚಿಸಿದ್ದ ಏಕಸದಸ್ಯ ಆಯೋಗವು 2018ರ ಫೆಬ್ರವರಿ 27 ರಂದು ಸರಕಾರಕ್ಕೆ ತನ್ನ ವರದಿ ಸಲ್ಲಿಸಿತ್ತು. ಜಾರ್ಜ್ ಹಾಗೂ ಪ್ರಣಬ್ ಮೊಹಾಂತಿ, ಎಂ. ಎಂ.ಪ್ರಸಾದ್ ಅವರಿಗೆ ಈ ವರದಿಯಲ್ಲಿ ಕ್ಲೀನ್‌ಚೀಟ್ ನೀಡಲಾಗಿತ್ತು.

ನಾನು ಯಾವುದೇ ತಪ್ಪು ಮಾಡಿಲ್ಲ ಎಂದು ಮೊದಲಿನಿಂದಲೂ ಹೇಳುತ್ತಿದೆ. ಈ ನೆಲದ ಕಾನೂನಿನ ಬಗ್ಗೆ ನನಗೆ ಸಂಪೂರ್ಣ ನಂಬಿಕೆಯಿದೆ. ನ್ಯಾಯ ಯಾವತ್ತೂ ಸತ್ಯದ ಪರವಾಗಿರುತ್ತದೆ ಎಂಬುದು ಈಗ ಮತ್ತೊಮ್ಮೆ ಸಾಬೀತಾಗಿದೆ. ನನ್ನ ವಿರುದ್ಧ ಮಾಡಿದ್ದ ಸುಳ್ಳು ಆರೋಪಿಗಳಿಂದ ಮುಕ್ತಿ ಸಿಕ್ಕಿದೆ.

-ಕೆ.ಜೆ. ಜಾರ್ಜ್ ಇಂಧನ ಸಚಿವ

ಅಫ್ಸರ್ ಪಾಷಾ ಹಿಂಡಲಗಾ ಜೈಲಿಗೆ ಶಿಫ್ಟ್

ಬೆಳಗಾವಿ: ಉಗ್ರರ ಜತೆ ನಂಟು ಹೊಂದಿದ್ದ ಹಾಗೆಯೇ ಕೇಂದ್ರ ಸಚಿವ ನಿತಿನ್ ಗಡ್ಕರಿ ಅವರಿಗೆ ಕಾರಾಗೃಹದಿಂದ ಬೆದರಿಕೆ ಕರೆ ಮಾಡಿ ಕೋಟ್ಯಂತರ ರು. ಮೌಲ್ಯದ ಬೇಡಿಕೆ ಇಟ್ಟಿದ್ದ ಕೈದಿಯನ್ನು ಸೋಮವಾರ ರಾತ್ರಿ ನಾಗ್ಪುರ್‌ನಿಂದ ವಿಮಾನದ ಮೂಲಕ ಕರೆತಂದು ಹಿಂಡಲಗಾ ಕಾರಾಗೃಹಕ್ಕೆ ರವಾನಿಸಲಾಯಿತು. ಉಗ್ರ ಅಕ್ಬರ್ ಪಾಷಾನನ್ನು ನಾಗ್ಪುರ್ ದಿಂದಲೇ ವಿಮಾನದಲ್ಲಿ ಬೆಳಗಾವಿಗೆ ಕರೆತರಲಾಗಿತ್ತು. ಉಗ್ರ ಅಕ್ಬರ್ ಪಾಷಾಗೆ ಭಯೋತ್ಪಾದಕ ಸಂಘಟನೆಗಳೊಂದಿಗೆ ಲಿಂಕ್ ಇದೆ. ಇತ್ತೀಚೆಗೆ ಬೆಳಗಾವಿ ನ್ಯಾಯಾಲಯದ ಆವರಣದಲ್ಲಿ ಪಾಕ್ ಪರ ಘೋಷಣೆ ಕೂಗಿದ್ದ ಕೈದಿ ಜಯೇಶ್ ಪೂಜಾರಿಯಿಂದ ಹಿಂಡಲಗಾ ಕಾರಾಗೃಹದಿಂದಲೇ ಕೇಂದ್ರ ಸಚಿವ ನಿತಿನ್ ಗಡ್ಕರಿ ಕಚೇರಿಗೆ ದೂರವಾಣಿ ಕರೆ ಮಾಡಿಸಿ 200 ಕೋಟಿ ರು. ನೀಡಬೇಕೆಂದು ಬೆದರಿಕೆ ಹಾಕಿಸಿದ್ದ.

ಅಕ್ಬರ್ ಪಾಷಾ ಮತ್ತು ಜಯೇಶ್ ಪೂಜಾರಿಯನ್ನು ನಾಗ್ಪುರ್ ಪೊಲೀಸರು ವಶಪಡಿಸಿಕೊಂಡು ವಿಚಾರಣೆ ನಡೆಸಿದ್ದರು. ಜಯೇಶ್ ಪೂಜಾರಿಯನ್ನು ಕೆಲ ದಿನಗಳ ಹಿಂದೆಯೇ ಹಿಂಡಲಗಾಗೆ ರವಾನಿಸಿದ್ದ ನಾಗ್ಪುರ್ ಪೊಲೀಸರು ಈಗ ಉಗ್ರ ಅಕ್ಬರ್ ಪಾಷಾನನ್ನು ನಾಗ್ಪುರ್ ಕೇಂದ್ರ ಕಾರಾಗೃಹದಿಂದ ಬೆಳಗಾವಿಗೆ ಕರೆತಂದು ಬಿಗಿ ಹಿಂಡಲಗಾ ಕಾರಾಗೃಹಕ್ಕೆ ರವಾನಿಸಿದ್ದಾರೆ.

ಶ್ರೀಕೃಷ್ಣ ಜನ್ಮಾಷ್ಟಮಿಯ ಅಂಗವಾಗಿ ಉಡುಪಿಯ ಕೃಷ್ಣ ಮಠದಲ್ಲಿ ಮಂಗಳವಾರ ಸಂಜೆ ವಿಟ್ಲಪಿಂಡಿ ಉತ್ಸವವು ವಿಜೃಂಭಣೆಯಿಂದ ನೆರವೇರಿತು. ಸಾವಿರಾರು ಮಂದಿ ಭಕ್ತರು ವಿಟ್ಲಪಿಂಡಿ ಮಹೋತ್ಸವಕ್ಕೆ ಸಾಕ್ಷಿಯಾದರು.

ಆಗಸ್ಟ್ ತಿಂಗಳ ಎಣಿಕೆ ಮುಕ್ತಾಯ

ಮಂತ್ರಾಲಯಕ್ಕೆ 3.23 ಕೋಟಿ ಕಾಣಿಕೆ

ರಾಯಚೂರು; ಮಂತ್ರಾಲಯದ ಶ್ರೀ ರಾಘವೇಂದ್ರ ಸ್ವಾಮಿಗಳ ಮಠಕ್ಕೆ ಆಗಸ್ಟ್ ತಿಂಗಳಲ್ಲಿ ಭಕ್ತರಿಂದ 3.23 ಕೋಟಿ ರು.ಗಳಿಗೂ ಅಧಿಕ ಕಾಣಿಕೆ ಹರಿದುಬಂದಿದೆ. ಇತ್ತೀಚೆಗೆ ತಾನೇ ಮುಕ್ತಾಯಗೊಂಡ ರಾಯರ ಮಧ್ಯಾರಾಧನೆ ಹಿನ್ನೆಲೆಯಲ್ಲಿ ಮಠಕ್ಕೆ ಈ ಪ್ರಮಾಣದ ಕಾಣಿಕೆ ಬಂದಿದೆ.

ಮಂಗಳವಾರ ಕ್ಷೇತ್ರದ ಹುಂಡಿಗಳ ಎಣಿಕೆ ಕಾರ್ಯ ಮುಕ್ತಾಯಗೊಂಡಿದ್ದು, ಒಟ್ಟು 3,23,44,480 ರು. ದೇಣಿಗೆ ಸಂದಾಯವಾಗಿದೆ. ಈ ಪೈಕಿ 3,18,02,880 ರು.ಗಳಷ್ಟು ನೋಟುಗಳಿದ್ದರೆ, 5,41,600 ರು. ಗಳಷ್ಟು ನಾಣ್ಯಗಳನ್ನು ಹುಂಡಿಗಳಿಗೆ ಹಾಕಲಾಗಿದೆ. ಅಲ್ಲದೆ, ಭಕ್ತರು 156 ಗ್ರಾಂ ಚಿನ್ನ, 1273 ಗ್ರಾಂ ಬೆಳ್ಳಿ ವಸ್ತುಗಳನ್ನು ಹುಂಡಿಗೆ ಸಮರ್ಪಿಸಿದ್ದಾರೆ.

ಮಗನನ್ನು ಪಾಸ್ ಮಾಡಲು ಮುಖ್ಯ ಶಿಕ್ಷಕನ ಒತ್ತಾಯ

ಹುಣಸಗಿ: ಸರಕಾರಿ ಶಾಲೆಯ ಮುಖ್ಯಶಿಕ್ಷಕ ತನ್ನ ಮಗನಿಗೆ ಪರೀಕ್ಷೆಯಲ್ಲಿ ನಕಲು ಮಾಡಲು ಸಹಕರಿಸುವಂತೆ ಕೊಡಡಿ ಮುಖ್ಯ ಅಧೀಕ್ಷಕನಿಗೆ ಕರೆ ಮಾಡಿ ಒತ್ತಾಯಿಸಿರುವ ಆಡಿಯೊ ಇದೀಗ ಎಲ್ಲೆಡೆ ವೈರಲ್‌ಯಾಗಿದೆ. ಪಟ್ಟಣದ ಸರಕಾರಿ ಪದವಿ ಪೂರ್ವ ಕಾಲೇಜಿನಲ್ಲಿ ಆ ಎಸ್‌ಎಸ್‌ಎಲ್‌ಸಿ ಪರೀಕ್ಷೆ-3ರಲ್ಲಿ ತಾಲೂಕಿನ ವಜ್ಜಲ್ ಸರಕಾರಿ ಪ್ರೌಢಶಾಲೆಯ ಮುಖ್ಯಗುರು ಗುರುಬಸಪ್ಪ ಅಪ್ಪಗೋಳ ಅವರು ತಮ್ಮ ಮಗನನ್ನು ಎಸ್‌ಎಸ್‌ಎಲ್‌ಸಿ ಪರೀಕ್ಷೆಯಲ್ಲಿ ನಕಲಿಗೆ ಸಹಕರಿಸುವಂತೆ ಪರೀಕ್ಷಾ ಮುಖ್ಯ ಅಧೀಕ್ಷಕ ಶಿವರಾಜ ಬಿರಾದಾರ ಅವರಿಗೆ ಒತ್ತಾಯ ಮಾಡಿದ್ದಾರೆ ಎನ್ನಲಾದ ಸಂಭಾಷಣೆ ಆಡಿಯೊದಲ್ಲಿದೆ. ವಜ್ಜಲ್‌ನ ಸರಕಾರಿ ಪ್ರೌಢಶಾಲೆಯ ಗುರುಬಸಪ್ಪ ಅಪ್ಪಗೋಳ ಕಾರ್ಯ ನಿರ್ವ ಹಿಸುತ್ತಿದ್ದು, ಅವರ ಮಗ ಶಿವರಾಜ ಎಸ್‌ಎಸ್‌ಎಲ್‌ಸಿ ಪರೀಕ್ಷೆಯಲ್ಲಿ 2 ಬಾರಿ ಫೇಲ್ ಆಗಿದ್ದಾನೆ.ಇದರಿಂದ ತನ್ನ ಮಗನನ್ನು ಹೇಗಾದರೂ ಮಾಡಿ ಪರೀಕ್ಷೆಯಲ್ಲಿ ಪಾಸ್ ಮಾಡಿಸಬೇಕೆಂದು ಪರೀಕ್ಷಾ ಅಧೀಕ್ಷಕ ಶಿವರಾಜ ಬಿರಾದಾರಗೆ ಆ.3 ರಿಂದ 8 ರ ವರೆಗೆ ಮುಖ್ಯಗುರು ಗುರುಬಸಪ್ಪ ಕರೆ ಮಾಡಿ ಏನಾದರು ಮಾಡಿ ನನ್ನ ಮಗನನ್ನು ಪಾಸ್ ಮಾಡೋಣ ನನ್ನ ಮಗನ ಬದಲಾಗಿ 10ನೇ ತರಗತಿಯ ಬೇರೆ ವಿದ್ಯಾರ್ಥಿಯನ್ನು ಕೂರಿಸೋಣ ನಿಮ್ಮ ದಯೆಯಿಂದ ನನ್ನ ಮಗ ಪಾಸಾಗಲಿ ಎಂದು ಶಿವರಾಜ್‌ಬಿರಾದಾರನಲ್ಲಿ ಬೇಡಿಕೊಂಡಿದ್ದಾನೆ. ಗುರುಬಸಪ್ಪ ಪರೀಕ್ಷಾ ಅವ್ಯವಹಾರದ ಬಗ್ಗೆ ಶಾಲಾ ಶಿಕ್ಷಣ ಇಲಾಖೆಯ ಅಪರ ಆಯುಕ್ತರಿಗೆ ಶಿವರಾಜ ಬಿರಾದಾರ ಪತ್ರ ಬರೆದು ಕ್ರಮಕ್ಕೆ ಒತ್ತಾಯಿಸಿದ್ದಾರೆ.

ಇಡೀ ಸಚಿವ ಸಂಪುಟ ಸಿದ್ದರಾಮಯ್ಯ ಜತೆ ನಿಂತಿದೆ: ಅಜಯ್‌ಸಿಂಗ್

ಸಿಎಂ ರಾಜೀನಾಮೆ ಪ್ರಶ್ನೆಯೇ ಅಪ್ರಸ್ತುತ

ಕಲಬುರಗಿ: ಮುಖ್ಯಮಂತ್ರಿ ಸಿದ್ದರಾಮಯ್ಯ ಅವರು ತಪ್ಪು ಮಾಡಿಲ್ಲದಿದ್ದಾಗ ರಾಜೀನಾಮೆಯ ಪ್ರಶ್ನೆ ಉದ್ಭವಿಸುವುದಿಲ್ಲ. ಇಡೀ ಸಚಿವ ಸಂಪುಟ ಹಾಗೂ 135 ಶಾಸಕರು ಅವರ ಜತೆಗೆ ನಿಂತಿದ್ದೇವೆ ಎಂದು ಕಲ್ಯಾಣ ಕರ್ನಾಟಕ ಅಭಿವೃದ್ಧಿ ಮಂಡಳಿ ಅಧ್ಯಕ್ಷ

ಡಾ.ಅಜಯ್ ಸಿಂಗ್ ಸ್ಪಷ್ಟವಾಗಿ ಹೇಳಿದ್ದಾರೆ.

ಸುದ್ದಿಗಾರರೊಂದಿಗೆ ಮಾತನಾಡಿ, ಆ. 29ರಂದು ಕೋರ್ಟ್ ನೀಡಲಿರುವ ತೀರ್ಪಿಗಾಗಿ ನಾವೆಲ್ಲರೂ ಕಾತುರದಿಂದ ಕಾಯಿತ್ತಿದ್ದೇವೆ. ಸಿಎಂ ಸಿದ್ದರಾಮಯ್ಯ ಅವರು 40 ವರ್ಷದ ರಾಜಕೀಯ ಜೀವನದಲ್ಲಿ ಒಂದೇ ಒಂದು ಕಪ್ಪು ಚುಕ್ಕೆ ಇಲ್ಲದೇ ರಾಜಕಾರಣ ಮಾಡಿದ್ದಾರೆ. ಕಳೆದ ಒಂದೂವರೇ ವರ್ಷದಿಂದ ಜನಪರ ಆಡಳಿತ ನೀಡುತ್ತಿರುವ ಮುಖ್ಯಮಂತ್ರಿ ಹೆಸರಿಗೆ ಕಪ್ಪು ಚುಕ್ಕೆ ತರುವ ಕೆಲಸ ಬಿಜೆಪಿ-ಜೆಡಿಎಸ್ ನಾಯಕರು ಮಾಡುತ್ತಿದ್ದಾರೆ ಎಂದು ಟೀಕಿಸಿದರು.

ಬಿಜೆಪಿಗೆ ಕೇಂದ್ರ ಕುಮ್ಮಕ್ಕು : ಮುಡಾ ಹಗರಣದ ಹೆಸರಿನಲ್ಲಿ ಸಿಎಂ ಸಿದ್ದರಾಮಯ್ಯ ಅವರನ್ನು ಅಧಿಕಾರದಿಂದ ಕೆಳಗಿಳಿಸಲು ಬಿಜೆಪಿಯವರು ಪ್ರಯತ್ನ ಪಡುತ್ತಿದ್ದಾರೆ. ಇದಕ್ಕೆಲ್ಲಾ ಕೇಂದ್ರ ಸರಕಾರ ಕುಮ್ಮಕ್ಕು ನೀಡುತ್ತಿದೆ. ಕೇಂದ್ರದಲ್ಲಿ ಬಿಜೆಪಿ ಸರಕಾರವೇ ಗಟ್ಟಿಯಾಗಿಲ್ಲ, ಅವರಿವರನ್ನು ತೆಗೆದುಕೊಂಡು ಆಡಳಿತ ನಡೆಸುತ್ತಿದ್ದಾರೆ. ಕರ್ನಾಟಕದಲ್ಲಿ ಕಾಂಗ್ರೆಸ್ ಪಕ್ಷದ ಗಟ್ಟಿ ಸರಕಾರ ಆಡಳಿತ ನಡೆಸುತ್ತಿದೆ ಎಂದ ಅಜಯ್ ಸಿಂಗ್, ಮುಡಾ ವಿಷಯದಲ್ಲಿ ನಮಗೆ ನ್ಯಾಯ ಸಿಗುವ ಸಂಪೂರ್ಣ ಭರವಸೆಯಿದೆ ಎಂದರು.

ಐದು ವರ್ಷ ನಮ್ಮದೇ ಆಡಳಿತ

ಕಾಂಗ್ರೆಸ್ ಶಾಸಕರಿಗೆ 100 ಕೋಟಿ ರು. ಆಮಿಷ ಒಡ್ಡಿರುವ ಬಗ್ಗೆ ಉತ್ತರಿಸಿದ ಸಿಂಗ್, ಖುದ್ದು ಶಾಸಕರೇ ಹೇಳುತ್ತಿದ್ದಾರೆ ಎಂದರೆ, ಬಿಜೆಪಿಯವರು ಅಂತಹ ಕೆಲಸ ಮಾಡಿರಬಹುದು. ಈ ಹಿಂದೆ 2008 ಹಾಗೂ 2018ರಲ್ಲಿ ಜನರ ವಿಶ್ವಾಸ ಕಳೆದುಕೊಂಡು ಕಡಿಮೆ ಸ್ಥಾನಗಳನ್ನು ಪಡೆದಾಗ ಇದೇ ರೀತಿಯ ಹಿಂಬಾಗಿಲ ಪ್ರವೇಶದ ಮೂಲಕ ಬಿಜೆಪಿಯವರು ಸರಕಾರವನ್ನು ಅಸ್ಥಿರಗೊಳಿಸುವ ಪ್ರಯತ್ನ ಮಾಡಿತ್ತು. ಈಗ ಮತ್ತೇ ಅದೇ ತನ್ನ ಚಾಳಿ ಮುಂದುವರೆಸಿದ್ದು, ರಾಜ್ಯದ ಜನರ ಆಶೀರ್ವಾದ ಕಾಂಗ್ರೆಸ್ ಪಕ್ಷದ ಮೇಲಿರುವ ಕಾರಣ ಮುಂದಿನ ಐದು ವರ್ಷಗಳ ಕಾಲ ನಾವೇ ಆಡಳಿತ ನಡೆಸಲಿದ್ದೇವೆ ಎಂದು ಸ್ಪಷ್ಟಪಡಿಸಿದರು.

- ಮೈತ್ರಿ ನಾಯಕರಿಂದ ಸಿಎಂಗೆ ಹೆಸರಿಗೆ ಕಪ್ಪು ಚುಕ್ಕೆ ತರುವ ಕೆಲಸ
- ಸಿದ್ದರಾಮಯ್ಯ ಅವರನ್ನು ಅಧಿಕಾರದಿಂದ ಕೆಳಗಿಳಿಸುವ ಹುನ್ನಾರ
- ಬಿಜೆಪಿ , ಜೆಡಿಎಸ್ ನಾಯಕರ ವಿರುದ್ಧ ಅಜಯ್ ಸಿಂಗ್ ಆಕ್ರೋಶ

ಹಣ ದುರ್ಬಳಕೆ: ಅಧಿಕಾರಿ ಅಮಾನತು

ಚಿಕ್ಕಮಗಳೂರು: ಸರಕಾರದ ಹಣ ದುರುಪಯೋಗ ಪಡಿಸಿಕೊಂಡಿರುವ ಆರೋಪದಡಿಯಲ್ಲಿ ಕಳಸ ಅರಣ್ಯ ಇಲಾಖೆ ಡಿಆರ್‌ಎಫ್ ಓ ಚಂದನ್ ಗೌಡ ಅವರನ್ನು ಅಮಾನತ್ತುಗೊಳಿಸಿ ಕೊಪ್ಪ ಅರಣ್ಯ ವಿಭಾಗದ ಡಿಎಫ್ ಓ

ಉಪೇಂದ್ರ ಪ್ರತಾಪ್ ಸಿಂಗ್ ಆದೇಶ ಹೊರಡಿಸಿದ್ದಾರೆ. ಕಳಸ ಅರಣ್ಯ ಇಲಾಖೆ ಡಿಆರ್‌ಎಫ್ ಓ ಚಂದನ್ ಗೌಡ ರಾಣಿಝುರಿ, ಬಂಡಾಜೆ ಫಾಲ್ಸ್ ಟಿಕೆಟ್ ಗೋಲ್ ಮಾಲ್ ಮಾಡಿ ಅಂದರೇ ಆನ್‌ಲೈನ್ ಟಿಕೆಟ್ ಫೋರ್ಜರಿ ಮಾಡಿ ಸರಕಾರಕ್ಕೆ ಮೋಸ ಮಾಡಿದ್ದಾರೆ ಎಂಬ ಆರೋಪ ಅವರ ಮೇಲಿದೆ.

ನಕಲಿ ಆನ್ ಲೈನ್ ಟಿಕೆಟ್ ಮುದ್ರಿಸಿ ಸರಕಾರಕ್ಕೆ ವಂಚನೆ ಮಾಡಿದ್ದು 9 ಸಾವಿರ ವಂಚನೆ ಮಾಡಲಾಗಿದೆ ಎನ್ನಲಾಗುತ್ತಿದೆ. ಈ ಹಣವನ್ನು ಫೋನ್ ಪೇ ಮೂಲಕ ಯುವತಿಯೊಬ್ಬರಿಗೆ ವರ್ಗಾವಣೆ ಮಾಡಿದ್ದಾರೆ ಎಂಬ ದೂರು ಇದೆ.

ಕೇವಲ 9 ಸಾವಿರ ಅಲ್ಲದೇ ಲಕ್ಷಗಟ್ಟಲೆ ಹಣ ದುರುಪಯೋಗವಾಗಿರುವ ಅನುಮಾನ ವ್ಯಕ್ತವಾಗಿದೆ. ಬಂಡಾಂಜೆ ಫಾಲ್ಸ್ ಬಳಿ 200 ಜನರಿಗೆ ಟಿಕೆಟ್ ನೀಡದೆ ಬಿಡಲಾಗಿದ್ದು ಮದ್ಯ ವಶಕ್ಕೆ ತೆರಳಿದ ಪೊಲೀಸರಿಗೆ ಸಿಕ್ಕಿ ಬಿದ್ದಿದ್ದರು.

ವಿಶ್ವವಾಣಿ

ಸಂಪಾದಕೀಯ

ಪುರುಷರ ಮನಸ್ಥಿತಿ ಬದಲಾಗಲಿ

ಮಲಯಾಳಂ ಚಿತ್ರರಂಗದಲ್ಲಿ ಮಹಿಳೆಯರ ಸ್ಥಿತಿಗತಿ ಬಗ್ಗೆ ಅಧ್ಯಯನ ನಡೆಸಿರುವ ಜಸ್ಟಿಸ್ ಹೇಮಾ ಸಮಿತಿಯ ವರದಿಯು ಚಿತ್ರರಂಗದ ಕರಾಳಮುಖವನ್ನು ಬಿಚ್ಚಿಟ್ಟಿದೆ. ವರದಿ ಬಹಿರಂಗವಾಗುತ್ತಿದ್ದಂತೆಯೇ ಅಲ್ಲಿ ಬಿರುಗಾಳಿ ಎದ್ದಿದೆ. ಹೊಸದಾಗಿ ಹಲವು ಪ್ರಮುಖ ನಟ, ನಿರ್ದೇಶಕರ ಮೇಲೆ ಲೈಂಗಿಕ ದೌರ್ಜನ್ಯದ ದೂರುಗಳು ಕೇಳಿಬಂದಿವೆ. ಹೇಮಾ ಸಮಿತಿ ವರದಿಯನ್ನು ಕೇವಲ ಮಲೆಯಾಳಂ ಚಿತ್ರರಂಗಕ್ಕೆ ಅನ್ವಯಿಸಬೇಕಾದ ಅಗತ್ಯವಿಲ್ಲ. ಹಿಂದಿ ಸೇರಿದಂತೆ ಇಡೀ ಭಾರತೀಯ ಚಿತ್ರರಂಗದ ಪರಿಸ್ಥಿತಿ ಇದಕ್ಕೆ ಭಿನ್ನವಾಗಿಲ್ಲ. ಇಲ್ಲಿ ಮಹಿಳೆಯನ್ನು ತೆರೆಯ ಮೇಲೆ ಮತ್ತು ತೆರೆಯ ಹಿಂದೆ ಪ್ರದರ್ಶನದ ವಸ್ತು ಎಂಬಂತೆಯೇ ಬಿಂಬಿಸಲಾಗುತ್ತಿದೆ. ವೃತ್ತಿ ಗೌರವ, ಘನತೆ ಉಳಿಸಿಕೊಂಡು ಈ ರಂಗದಲ್ಲಿ ಕೆಲಸ ಮಾಡುವುದು ಕಷ್ಟ ಎನ್ನುವುದು ಬಹುತೇಕ ಕಲಾವಿದೆಯರ ಮಾತು. 2017ರಲ್ಲಿ ಕನ್ನಡ ಚಿತ್ರರಂಗದಲ್ಲೂ ನಟಿಸಿ ಸೈ ಎನಿಸಿಕೊಂಡಿರುವ ಖ್ಯಾತ ನಟಿಯೊಬ್ಬನ್ನು ಸ್ಟಾರ್ ನಟ ದಿಲೀಪ್ ಕುಮ್ಮಕ್ಕಿನ ಮೇರೆಗೆ ಅಪಹರಿಸಿ, ಲೈಂಗಿಕ ದೌರ್ಜನ್ಯ ಎಸಗಲಾಗಿತ್ತು. ಈ ಬಳಿಕ ಮಲಯಾಳಂ ಚಿತ್ರರಂಗದ ಕಲಾವಿದೆಯರ ಸಂಘ 'ವಿಮೆನ್ ಇನ್ ಸಿನೆಮಾ ಕಲೆಕ್ಟಿವ್' ಒತ್ತಾಯದ ಮೇರೆಗೆ ನ್ಯಾಯಮೂರ್ತಿ ಹೇಮಾ ನೇತೃತ್ವದಲ್ಲಿ ಸಮಿತಿ ರಚಿಸಲಾಗಿತ್ತು. ಈ ಸಮಿತಿ 2019ರಲ್ಲಿಯೇ ಸರಕಾರಕ್ಕೆ ವರದಿ ಸಲ್ಲಿಸಿದೆ. ಆದರೆ, ಸರಕಾರ ವರದಿಯನ್ನು ಈ ತನಕ ಮುಚ್ಚಿಟ್ಟಿತ್ತು. ಇದೀಗ ಮಾಹಿತಿ ಹಕ್ಕು ಕಾಯ್ದೆಯಡಿ ಸಲ್ಲಿಸಲಾಗಿದ್ದ ಅರ್ಜಿ ಹಾಗೂ ನ್ಯಾಯಾಲಯದ ಸೂಚನೆ ಮೇರೆಗೆ ವರದಿಯನ್ನು ಬಹಿರಂಗಪಡಿಸಲಾಗಿದೆ. ಕಲಾವಿದರು ಜೀವ ಭಯ ಮತ್ತು ಚಿತ್ರರಂಗದಲ್ಲಿ ನೆಲೆ ಕಳೆದುಕೊಳ್ಳುವ ಭಯದಿಂದಾಗಿ ದೌರ್ಜನ್ಯದ ವಿರುದ್ಧ ಮಾತನಾಡಲು ಹೆದರುತ್ತಿದ್ದಾರೆ ಎಂದು ವರದಿಯಲ್ಲಿ ಉಲ್ಲೇಖಿಸಲಾಗಿದೆ. ಸಿನಿಮಾ ನಾಯಕಿಯರು ಆರಂಭದಲ್ಲಿ ನಿರ್ಮಾಪಕ, ನಿರ್ದೇಶಕ ಮತ್ತು ನಾಯಕನ ಮರ್ಜಿಗನುಸಾರ ನಡೆದುಕೊಳ್ಳುವುದು ಅನಿವಾರ್ಯ ಎಂಬ ಮಾತಿದೆ. ಇದಕ್ಕೆ ಕೆಲವೊಂದು ಅಪವಾದಗಳಿರಬಹುದು. ಆದರೆ 'ಮೀ ಟೂ' ಅಭಿಯಾನದ ಸಂದರ್ಭದಲ್ಲಿ ಹಲವು ನಟಿಯರು ತಮಗಾದ ಕೆಟ್ಟ ಅನುಭವ ಗಳನ್ನು ಹಂಚಿಕೊಂಡಿದ್ದಾರೆ. ಇದೀಗ ವರದಿ ಬೆನ್ನಲ್ಲೇ 'ದೃಶ್ಯಂ'ನಂತಹ ಹಲವು ಚಿತ್ರಗಳಿಗೆ ಹೆಸರಾದ ನಟ-ನಿರ್ಮಾಪಕ ಸಿದ್ದಿಕ್ ವಿರುದ್ಧ ದೂರು ದಾಖಲಾಗಿದೆ. ನಟ ಮೋಹನ್ ಲಾಲ್ ಸೇರಿದಂತೆ ಕಲಾವಿದರ ಸಂಘಟನೆ 'ಅಮ್ಮ'ದ ಪದಾಧಿಕಾರಿ ಗಳೆಲ್ಲರೂ ರಾಜೀನಾಮೆ ನೀಡಿದ್ದಾರೆ. ಮಹಿಳೆಯರ ಕುರಿತ ಪುರುಷ ಮನಸ್ಥಿತಿ ಬದಲಾಗದ ಹೊರತು ಸಿನಿಮಾರಂಗ ಕಲಾವಿದೆಯರ ಪಾಲಿಗೆ ಗೌರವದ ಸ್ಥಳವಾಗಿ ಉಳಿಯಲು ಸಾಧ್ಯವಿಲ್ಲ.

ಸೊಂಪಾದಕೀಯ

ಗೋಟ್ ವಿಜಯ್

ತಮಿಳು ನಟ ವಿಜಯ್ ತಮ್ಮ 'ಗೋಟ್' ಸಿನಿಮಾದ ಝಲಕ್ ಅನ್ನು ಬಿಟ್ಟಿದ್ದಾರೆ. ಆದರೆ ಈ ಸಿನಿಮಾ ಅವರು ಚಿತ್ರರಂಗವನ್ನೇ ಬಿಡಲಿದ್ದಾರೆ ಅನ್ನುವ ಕಾರಣಕ್ಕೂ ಸದ್ದು ಮಾಡುತ್ತಿದೆ. ಕ್ರಿಕೆಟ್ ರಂಗದಲ್ಲಿ ಇರುವವರಿಗೆ ನಿವೃತ್ತಿಯ ವಯಸ್ಸಿನ ಬಗ್ಗೆ ಒಂದು ಅಂದಾಜು ಇರುತ್ತದೆ. ಹೆಚ್ಚು ಎಂದರೆ 40 ವರ್ಷಗಳವರೆಗೆ ಆಡುವ ಕ್ರಿಕೆಟ್ ಆಟಗಾರರು ಬಳಿಕ ನಿವೃತ್ತ ಜೀವನ ನಡೆಸುತ್ತಾರೆ. ಆದರೆ ಸಿನಿಮಾ ನಟರಿಗೆ ನಿವೃತ್ತಿಯ ವಯಸ್ಸು ಅನ್ನೋದು ಇರುವುದಿಲ್ಲ. ಹಾಗಾಗಿ ಅವರು ಕೊನೆಯ ಉಸಿರು ಇರುವವರೆಗೂ ನಟರಾಗಿಯೇ ಮುಂದುವರಿಯುತ್ತಾರೆ. ರಂಗದ ಮೇಲೆ ಕೊನೆಯ ಉಸಿರನ್ನು ಬಿಟ್ಟ ಅನೇಕ ಕಲಾವಿದರನ್ನು ನೋಡಿದ್ದೇವೆ. ಹಾಗಾಗಿ ಯಾವ ಕಲಾವಿದ ಕೂಡ ನಾನು ಇನ್ನು ನಿವೃತ್ತನಾಗುತ್ತೇನೆ ಅಂತ ಹೇಳಿಕೆ ನೀಡುವುದು ಅಪರೂಪದ ಸಂಗತಿ. ಅಂಥ ಅಪರೂಪದ ವ್ಯಕ್ತಿಯಾಗೋಕೆ ವಿಜಯ್ ಹೊರಟಿದ್ದಾರೆ. ಹಾಗಂತ ಸಿನಿಮಾ ಬಿಟ್ಟು ಮನೆಯಲ್ಲಿ ಕುಳಿತುಕೊಳ್ಳುತ್ತೇನೆ ಅಂತ ಅವರು ಹೇಳಿಲ್ಲ. ಅವರು ಸಿನಿಮಾ ರಂಗ ಬಿಡುತ್ತಿರುವುದಕ್ಕೆ ಕಾರಣ ರಾಜಕೀಯ ರಂಗದಲ್ಲಿ ಅವರಿಗಿ ರುವ ಮಹತ್ವಾಕಾಂಕ್ಷೆ. ಈಗಾಗಲೇ ತಮ್ಮದೇ ಆದ ರಾಜಕೀಯ ಪಕ್ಷವನ್ನು ಹುಟ್ಟುಹಾಕಿರುವ ಅವರು ಮುಂದೆ ರಾಜಕೀಯ ರಂಗದಲ್ಲಿ ಸಂಪೂರ್ಣ ತೊಡಗುವ ಇರಾದೆ ಹೊಂದಿದ್ದಾರೆ. ಹಾಗಾಗಿ ಅವರು ಚಿತ್ರರಂಗದಿಂದ ದೂರವಾಗಲು ನಿರ್ಧರಿಸಿದ್ದಾರೆ. ಕೊನೆಯ ಸಿನಿಮಾ ಆದ್ದರಿಂದ 'ಗೋಟ್' ಚಿತ್ರದಲ್ಲಿ ಸಂಪೂರ್ಣ ನಟನಾಗಿ ಎಲ್ಲವನ್ನು ಅನುಭವಿಸಬೇಕು ಅನ್ನೋ ಕಾರಣಕ್ಕೋ ಏನೋ ವಿಜಯ್ ದ್ವಿಪಾತ್ರದಲ್ಲಿ ಕಾಣಿಸಿಕೊಳ್ಳುತ್ತಿದ್ದಾರೆ. ಆದರೆ ಈ ಚಿತ್ರದ ನಂತರ ಅವರು ನಿಜಕ್ಕೂ ಚಿತ್ರರಂಗದಿಂದ ದೂರ ಉಳಿಯುತ್ತಾರಾ ಅನ್ನೋದು ಪ್ರಶ್ನೆ. ಯಾಕೆಂದರೆ ಕ್ರಿಕೆಟ್ ರಂಗದಲ್ಲೇ ನಾವು ಅನೇಕ ಆಟ ಗಾರರು ಮೊದಲು ನಿವೃತ್ತಿ ಘೋಷಿಸಿ ನಂತರ 'ನಾನು ಮತ್ತೆ ಆಡುತ್ತೇನೆ' ಎಂದು ವಾಪಸ್ ಬಂದ ಉದಾರಣೆಗಳನ್ನು ನೋಡಿದ್ದೇವೆ. ಹಾಗಾಗಿ ವಿಜಯ್ ಕೂಡ ಈ ಸಿನಿಮಾದ ನಂತರ ಮತ್ತೆ ಚಿತ್ರರಂಗಕ್ಕೆ ಕಮ್‌ಬ್ಯಾಕ್ ಮಾಡಬಹುದೇನೋ. ಅದರಲ್ಲೂ ಅವರು ರಾಜಕೀಯದಲ್ಲಿ ವಿಫಲರಾದರೆ ಆದರೆ ಆ ಸಾಧ್ಯತೆ ಸ್ವಲ್ಪ ಹೆಚ್ಚೇ.

ಸಂಪಾದಕರ ಸದ್ಯಶೋಧನೆ

ಮಂಡಲ್ ವರದಿ ಸಲ್ಲಿಕೆ ಹಿನ್ನೆಲೆ

1978ರ ಡಿಸೆಂಬರ್‌ನಲ್ಲಿ ಅಂದಿನ ಪ್ರಧಾನಿ ಮೊರಾರ್ಜಿ ದೇಸಾಯಿ ಅವರು ಬಾಬು ಬಿಂದೇಶ್ವರಿ ಪ್ರಸಾದ್ ಮಂಡಲ್ ನೇತೃತ್ವದಲ್ಲಿ ಐವರು ಸದಸ್ಯರ ನಾಗರಿಕ ಹಕ್ಕುಗಳ ಆಯೋಗವನ್ನು ರಚಿಸಿದರು. ತುಳಿತಕ್ಕೊಳಗಾದ ವರ್ಗದ ಪರವಾಗಿ ಹೋರಾಡಿದ ಮಂಡಲ್ ಅವರೇ ಈ ಆಯೋಗದ ಮುಖ್ಯಸ್ಥರಾಗಲು ಅರ್ಹರು ಎಂದು ದೇಸಾಯಿ ಭಾವಿಸಿದ್ದರು. ಇದೇ ಮುಂದೆ ಮಂಡಲ್ ಆಯೋಗದ ವರದಿ ಅಥವಾ ಹಿಂದುಳಿದ ವರ್ಗಗಳ ಆಯೋಗದ ವರದಿ ಎಂದು ಮನೆಮಾತಾಯಿತು. ಮೊರಾರ್ಜಿ ಸರಕಾರ ಪತನವಾದ ಬಳಿಕ ಇಂದಿರಾ ಗಾಂಧಿ ಅಧಿಕಾರಕ್ಕೆ ಬಂದರು. ಅವರು ಪ್ರಧಾನಿಯಾದ ಕೆಲವೇ ದಿನಗಳಲ್ಲಿ, ಅಂದಿನ ಗೃಹ ಸಚಿವ ಗ್ಯಾನಿ ಜೈಲ್ ಸಿಂಗ್‌ರನ್ನು ಭೇಟಿಯಾಗುವಂತೆ ಮಂಡಲ್ ಅವರಿಗೆ ಸೂಚನೆ ಬಂದಿತು. ಮಂಡಲ್ ಅವರನ್ನು ಖುದ್ದು ಭೇಟಿ ಮಾಡುವಂತೆ ಜೈಲ್ ಸಿಂಗ್ ಗೂ ಪ್ರಧಾನಿ ಕಚೇರಿಯಿಂದ ಸೂಚನೆ ಬಂದಿತು. ಇದು ಹತ್ತರಲ್ಲಿ ಹನ್ನೊಂದನೇ ವರದಿಯಾಗಲಿದೆ ಎಂಬುದು ಜೈಲ್ ಸಿಂಗ್‌ಗೆ ಅನಿಸಿದ್ದರಿಂದ ಮಂಡಲ್ ಭೇಟಿ ಬಗ್ಗೆ ಅವರಲ್ಲಿ ಹೆಚ್ಚಿನ ಆಸಕ್ತಿ ಇರಲಿಲ್ಲ. ಆದರೂ ಮೇಲಿಂದ ಬಂದ ಸೂಚನೆಯನ್ನು ಪಾಲಿಸಬೇಕಲ್ಲ? ಮಂಡಲ್ ಬರುವ ವೇಳೆಗೆ 'ಹಿಂದುಳಿದ ವರ್ಗಗಳ' ವಿಷಯವನ್ನು ನಿರ್ವಹಿಸುವ ಅಧಿಕಾರಿಗಳೆಲ್ಲರೂ ಹಾಜರಿರುವಂತೆ ಜೈಲ್ ಸಿಂಗ್ ಸೂಚಿಸಿದರು. ಮಂಡಲ್ ಆಯೋಗ ರಚನೆಯಾದಂದಿನಿಂದ ಅದರ ವ್ಯವಹಾರಗಳನ್ನು ಹಿರಿಯ ಅಧಿಕಾರಿ ಬಿ.ಜಿ. ದೇಶಮುಖ್ ನೋಡಿಕೊಳ್ಳುತ್ತಿದ್ದರು. ಅಂದು ಎಲ್ಲರಿಗಿಂತ ಮುಂಚೆಯೇ ದೇಶಮುಖ್, ಗೃಹ ಸಚಿವಾಲಯವಿರುವ ನಾರ್ಥ್ ಬ್ಲಾಕ್‌ಗೆ ಆಗಮಿಸಿದ್ದರು. ಮಂಡಲ್ ಅವರು ಎಸ್.ಎಸ್.ಗಿಲ್ ಸೇರಿದಂತೆ ಆಯೋಗದ ಇತರ ಸದಸ್ಯರೊಂದಿಗೆ ಆಗಮಿಸಿದರು. ಜೈಲ್ ಸಿಂಗ್ ಖುದ್ದು ಹಾಜರಿದ್ದು ಮಂಡಲ್ ಮತ್ತು ಆಯೋಗದ ಸದಸ್ಯರನ್ನು ಸ್ವಾಗತಿಸಿದರು. ಉಭಯಕುಶಲೋಪರಿ ಬಳಿಕ, ಮಂಡಲ್ ನೇರವಾಗಿ ವಿಷಯ ಪ್ರಸ್ತಾಪಿಸಿದರು. ತಾವು ಸಿದ್ಧಪಡಿಸಿದ ವರದಿಯನ್ನು ಜೈಲ್ ಸಿಂಗ್‌ಗೆ ಹಸ್ತಾಂತರಿಸಿದರು. ಜೈಲ್ ಸಿಂಗ್ ಆ ವರದಿಯ ಪುಟಗಳನ್ನು ತೆರೆದು ನೋಡುವುದಿರಲಿ, ಕಣ್ಣೆತ್ತಿಯೂ ನೋಡದೇ ಪಕ್ಕಕ್ಕಿಟ್ಟರು. ಅಷ್ಟೊತ್ತಿಗೆ ನೀಟಾಗಿ ಬಿಳಿವಸ್ತ್ರ ಧರಿಸಿದ ಸೇವಕರು ಬಂದು ಕಾಫಿ, ಬಿಸ್ಕತ್ ತಂದಿಟ್ಟರು. ಜೈಲ್ ಸಿಂಗ್ ಮುಗುಮ್ಮಾಗಿಯೇ ಇದ್ದರು. ಅವರಿಗೆ ಆ ವರದಿಯ ಬಗ್ಗೆ ಕೇಳುವ ಉತ್ಸಾಹ ಇರಲಿಲ್ಲ. ಗೃಹ ಸಚಿವರ ನೀರಸ ಪ್ರತಿಕ್ರಿಯೆ ಕಂಡು ಮಂಡಲ್ ಸೇರಿದಂತೆ ಆಯೋಗದ ಸದಸ್ಯರೂ ವರದಿ ಬಗ್ಗೆ ವಿವರಿಸಲು ಉತ್ಸಾಹ ತೋರಲಿಲ್ಲ. ಅಲ್ಲಿಗೆ ಗೃಹ ಸಚಿವರೊಂದಿಗಿನ ಮೀಟಿಂಗ್ ಮುಗಿಯಿತು ಎಂದು ಅಲ್ಲಿದ್ದವರಿಗೆಲ್ಲ ಅನಿಸಿತು. ಮಂಡಲ್ ಅವರು ಎದ್ದು ನಿಂತು, ಮತ್ತೊಮ್ಮೆ ಜೈಲ್ ಸಿಂಗ್ ಅವರ ಕೈಕುಲುಕಿದರು. ಇತರರೂ ಹಾಗೆ ಮಾಡಿದರು. ಎರಡು ವರ್ಷ ನಿರಂತರವಾಗಿ ಕೆಲಸ ಮಾಡಿ ವರದಿ ಸಿದ್ಧಪಡಿಸಿದ್ದಕ್ಕೆ ಗೃಹ ಸಚಿವರು ಒಂದು ಮೆಚ್ಚುಗೆಯ ಮಾತನ್ನೂ ಹೇಳಲಿಲ್ಲವಲ್ಲ ಎಂದು ಎಲ್ಲರೂ ಅಂದುಕೊಂಡರು. ಗೃಹ ಸಚಿವರ ಆಫೀಸಿನಿಂದ ಹೊರ ಬಂದ ಬಳಿಕ ಮಂಡಲ್ ಅವರು ಗಿಲ್ ಅವರೆಡೆಗೆ ತಿರುಗಿ, 'ನೀವು ಈ ವರದಿ ಸಿದ್ಧಪಡಿಸಲು ಬಹಳ ಶ್ರಮಪಟ್ಟಿರಿ. ಇಂದು ಅಂತೂ ಅದನ್ನು ವಿಸರ್ಜಿಸಿದಂತೆ ಆಯಿತು' ಎಂದು ಹೇಳಿದರು. ಗಿಲ್ ಮರು ಮಾತಾಡಲಿಲ್ಲ. 'ನನಗೆ ಗೊತ್ತು, ಈ ವರದಿ ಗೃಹ ಸಚಿವಾಲಯದಲ್ಲಿ ಧೂಳು ತಿನ್ನುತ್ತದೆ. ಇದನ್ನು ಯಾರೂ ತೆರೆದು ಸಹ ನೋಡುವುದಿಲ್ಲ. ಮೊರಾರ್ಜಿ ದೇಸಾಯಿ ನೇಮಿಸಿದ ಆಯೋಗ ಕೊಟ್ಟ ವರದಿ ಎಂದು ಇಂದಿರಾ ಗಾಂಧಿಯವರಂತೂ ಕಣ್ಣೆತ್ತಿಯೂ ನೋಡುವುದಿಲ್ಲ. ಮುಂದೆ ಯಾರು ಬರುತ್ತಾರೋ ಏನೋ? ಅಂತೂ ನಮಗೆ ವಹಿಸಿದ ಕೆಲಸವನ್ನು ಮಾಡಿದ ಸಂತೃಪ್ತಿ ನಮಗಿದೆ' ಎಂದು ಮಂಡಲ್ ಹೇಳಿದರು. ಅವರು ಹೇಳಿದಂತೆಯೇ ಆಯಿತು. ಮುಂದಿನ ಹತ್ತು ವರ್ಷಗಳ ಕಾಲ ಅದನ್ನು ಯಾರೂ ಕಣ್ಣೆತ್ತಿಯೂ ನೋಡಲಿಲ್ಲ. ಮುಂದೊಂದು ದಿನ ತಮ್ಮ ಹೆಸರು ದೇಶಾದ್ಯಂತ ಮನೆಮಾತಾಗುತ್ತದೆ ಎಂಬ ಸಣ್ಣ ಯೋಚನೆಯೂ ಮಂಡಲ್‌ಗೆ ಇರಲಿಲ್ಲ, ಪ್ರಧಾನಿ ವಿ.ಪಿ.ಸಿಂಗ್ ಆ ವರದಿಯನ್ನು ಜಾರಿಗೊಳಿಸುವ ತನಕ.

ಪ್ರಾಚೀನ ಭಾರತದಲ್ಲಿ ಆರೋಗ್ಯ ವಿಜ್ಞಾನ

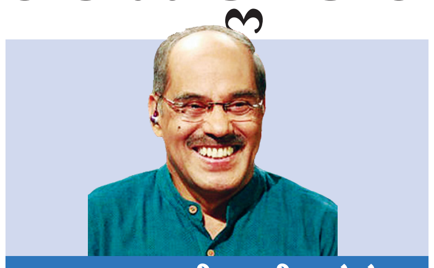

ಡಾ. ನಾ.ಸೋಮೇಶ್ವರ

ಹಿಂದಿರುಗಿ ನೋಡಿದಾಗ

vveditoped@gmail.com

ಇಂದಿಗೆ 50 ದಶಲಕ್ಷ ವರ್ಷಗಳ ಹಿಂದೆ ಭಾರತ ಉಪಖಂಡದ ಭೂಫಲಕವು ಏಷ್ಯಾ ಭೂಫಲಕದೊಡನೆ ಘಟ್ಟಿಸಿತು. ಆಗ ಸುಮಾರು 3,500 ಕಿ.ಮೀ. ಉದ್ದದ ಹಿಂದುಕುಶ್-ಹಿಮಾಲಯನ್ ಪರ್ವತ ಶ್ರೇಣಿಯು ಹುಟ್ಟಿತು. ಇದು ಇಂದಿನ ಅಫ್ಘಾನಿಸ್ತಾನದಿಂದ ಹಿಡಿದು ಬರ್ಮಾದವರೆಗೆ ವ್ಯಾಪಿಸಿದೆ. ಏಷ್ಯಾ ಖಂಡದ 10 ಮಹಾನ್ ನದಿಗಳು ಅಮು ದರ್ಯಾ, ಸಿಂಧು, ಗಂಗಾ, ಬ್ರಹ್ಮಪುತ್ರ, ಇರಾವತಿ, ಸಾಲ್ವಿನ್, ಮೆಕಾಂಗ್, ಯಾಂಗ್‌ಸ್ಟೆ, ಹುವಾಂಗೆ ಮತ್ತು ತರೀಮ್. ಈ ಹಿಂದುಕುಶ್-ಹಿಮಾಲಯನ್ ಪರ್ವತಶ್ರೇಣಿಯು ನೈಋತ್ಯ ಮಾರುತಗಳನ್ನು ತಡೆಯುತ್ತಿದ್ದ ಕಾರಣ ಈ ಹತ್ತು ನದಿಗಳಲ್ಲಿ ಸದಾ ನೀರನ್ನು ಹರಿಸುತ್ತಿತ್ತು. ಇಂದಿನ ವಾಯವ್ಯ ಭಾರತ, ಪಾಕಿಸ್ತಾನ ಮತ್ತು ಅಫ್ಘಾನಿಸ್ತಾನದ ಪ್ರದೇಶದಲ್ಲಿ ಸರಸ್ವತಿ ನದಿ, ಸಿಂಧು ನದಿ ಹಾಗೂ ಏಳು ಉಪನದಿಗಳು ಹರಿಯುತ್ತಿದ್ದು, 'ಸಪ್ತ ಸಿಂಧು' ಪ್ರದೇಶವೆಂದು ಹೆಸರಾಗಿತ್ತು.

ಸಪ್ತಸಿಂಧು ಪ್ರದೇಶದಲ್ಲಿ ಇಂದಿಗೆ ಕ್ರಿ.ಪೂ.7000-ಕ್ರಿ.ಪೂ.5500 ವರ್ಷಗಳ ಹಿಂದೆ ಮೊದಲ ಬಾರಿಗೆ ಮಾನವ ಜನಾಂಗವು ನೆಲೆಸಿತು, ತನ್ನದೇ ನಾಗರಿಕತೆಯನ್ನು ಬೆಳೆಸಿತು. ಅದುವೇ ಮೆಹರ್ಘಡ-1 ನಾಗರಿಕತೆ. ಇದು ಕ್ರಿ.ಪೂ. 3300ರ ವೇಳೆಗೆ ಉಚ್ಛ್ರಾಯ ಸ್ಥಿತಿಯನ್ನು ತಲುಪಿತು. ಕ್ರಿ.ಪೂ.300ರವರೆಗೂ ಮೆರೆದ ಈ ನಾಗರಿಕತೆಯು ಕ್ರಮೇಣ ವೈದಿಕ ನಾಗರಿಕತೆಯ ಜತೆಯಲ್ಲಿ ಸೇರಿಹೋಯಿತು. ಈ ನಾಗರಿಕತೆಯು ಪ್ರಧಾನವಾಗಿ ಸರಸ್ವತಿ ನದಿ (ಗಗ್ರಾ-ಹಕ್ಕರ್) ಮತ್ತು ಸಿಂಧು ನದಿಯ ಇಕ್ಕೆಲಗಳಲ್ಲಿ ವ್ಯಾಪಿಸಿದ್ದ ಕಾರಣ, ಇದನ್ನು ಸಿಂಧು-ಸರಸ್ವತಿ ನಾಗರಿಕತೆ ಎಂದು ಕರೆದರು. 10 ಲಕ್ಷ ಚ.ಕಿ.ಮೀ. ವ್ಯಾಪ್ತಿಯ ಪ್ರದೇಶದಲ್ಲಿ 2,600 ನಗರಗಳನ್ನು ಗುರುತಿಸಲಾಗಿದೆ. ಇವುಗಳಲ್ಲಿ ಕೇವಲ ಶೇ.2ರಷ್ಟು ನಗರಗಳ ಉತ್ಖನನ ಮತ್ತು ಸಂಶೋಧನೆಯು ನಡೆದಿದೆ. ಹಾಗಾಗಿ ನಮಗೆ ಸಿಂಧು-ಸರಸ್ವತಿ ನಾಗರಿಕತೆಯ ಬಗ್ಗೆ ಎಷ್ಟು ತಿಳಿದಿದೆಯೋ, ಅದಕ್ಕಿಂತಲೂ ಹೆಚ್ಚಿನದನ್ನು ತಿಳಿಯಬೇಕಾಗಿದೆ.

ಸಿದ್ಧ ಪದ್ಧತಿಯ ಋಷಿ.

ಸಾರ್ವಜನಿಕ ನೈರ್ಮಲ್ಯ: ಸಿಂಧು-ಸರಸ್ವತಿ ನಾಗರಿಕತೆಯ ಜನರ ಆರೋಗ್ಯಪ್ರಜ್ಞೆಯು ಅದ್ಭುತವಾಗಿತ್ತು. ಜಗತ್ತಿನ ಯಾವುದೇ ನಾಗರಿಕತೆಯಲ್ಲಿ ಕಂಡುಬರದಂಥ ವ್ಯವಸ್ಥಿತ ನಗರ ಯೋಜನೆಯನ್ನು ಇಲ್ಲಿ ಕಾಣಬಹುದು. ನಗರಗಳಲ್ಲಿ ಪ್ರಧಾನ ರಸ್ತೆಯು ಉತ್ತರದಿಂದ ದಕ್ಷಿಣಕ್ಕೆ ಸಾಗುತ್ತಿತ್ತು. ಈ ಪ್ರಧಾನ ರಸ್ತೆಯನ್ನು ಅಲ್ಲಲ್ಲಿ ಛೇದಿಸುವ ಅಡ್ಡರಸ್ತೆಗಳಿದ್ದವು. ಹಾಗಾಗಿ ಮನೆಗಳನ್ನು ಕಟ್ಟಲು ನಿರ್ದಿಷ್ಟ ಚೌಕಗಳು ರೂಪುಗೊಳ್ಳುತ್ತಿದ್ದವು. ಅಲ್ಲಿ ಸುಟ್ಟ ಇಟ್ಟಿಗೆಗಳಿಂದ ಕಟ್ಟಿದ ಮನೆಗಳಿದ್ದವು. ಪ್ರತಿಯೊಂದು ಮನೆಯಲ್ಲಿ ಶೌಚ ಮತ್ತು ಸ್ನಾನದ ಗೃಹಗಳಿದ್ದವು. ಪ್ರತಿಯೊಂದು ಮನೆಯ ಮುಂಭಾಗ ದಲ್ಲಿ ಮುಚ್ಚಳವಿರುವ ಕಸದ ತೊಟ್ಟಿಗಳು ಇರುತ್ತಿದ್ದವು. ಪ್ರತಿದಿನ ನಸುಕಿನಲ್ಲಿಯೇ ಅವುಗಳ ಸ್ವಚ್ಛತಾಕಾರ್ಯ ಪೂರ್ಣಗೊಳ್ಳುತ್ತಿತ್ತು. ಪ್ರತಿಯೊಂದು ಮನೆಯ ಹಿಂಭಾಗದಲ್ಲಿ ಕುಡಿಯುವ ನೀರಿನ ಬಾವಿಗಳಿರುತ್ತಿದ್ದವು. ಸಾರ್ವಜನಿಕ ಸ್ನಾನದ ಕೊಳಗಳು ಹಾಗೂ ಅವುಗಳಿಗೆ ಹೊಂದಿಕೊಂಡಂತೆ ರುವ ಕಟ್ಟಡಗಳು ಬಹುಶಃ ಪೂಜಾಸ್ಥಳ ಆಗಿದ್ದಿರಬಹುದು. ಕೆಲವು ನಗರಗಳಲ್ಲಿ ಮಳೆನೀರಿನ ಕೊಯ್ಲು ವ್ಯವಸ್ಥಿತವಾಗಿ ನಡೆಯುತ್ತಿತ್ತು. ಕುಡಿಯುವ ನೀರಿಗೆ ಯಾವ ತೊಂದರೆಯೂ ಇರಲಿಲ್ಲ.

ನೀರಾವರಿ ಮತ್ತು ಕೃಷಿ ಚಟುವಟಿಕೆಗಳು ಅತ್ಯುತ್ತಮ ಸ್ತರವನ್ನು ತಲುಪಿದ್ದವು. ಹಸು, ಎಮ್ಮೆ, ಮೇಕೆ, ಕುರಿ, ಹಂದಿಗಳನ್ನು ಸಾಕಿಕೊಂಡಿದ್ದರು. ಧಾನ್ಯಗಳನ್ನು ಒಕ್ಕುವ ಒರಳುಗಳು, ಬೀಸುವ ಕಲ್ಲುಗಳು ಹಾಗೂ ಕುಟ್ಟುವ ಉಪಕರಣಗಳು ದೊರೆತಿವೆ. ಕುಂಭ ಕಲೆಯು ಅವರಿಗೆ ಚೆನ್ನಾಗಿ ತಿಳಿದಿತ್ತು. ಮನೆಗಳಲ್ಲಿ ದೊಡ್ಡ ಒಲೆಗಳು ಇರುತ್ತಿದ್ದವು. ಇಂದಿನ ತಂದೂರಿ ಒಲೆಗಳಂಥವೂ ದೊರೆತಿವೆ. ಬಹುಶಃ ಅವರು ರೊಟ್ಟಿ ಮತ್ತು ಗಂಜಿಯನ್ನು ನಿತ್ಯ ಸೇವಿಸುತ್ತಿದ್ದಿರಬೇಕು. ಅನ್ನವನ್ನು ಮಾಡುವುದೂ ಅವರಿಗೆ ಗೊತ್ತಿರಬೇಕು. ಹಾಗಾಗಿ ಸಿಂಧು-ಸರಸ್ವತಿ ಸಂಸ್ಕೃತಿಯ ಜನರು ಸಮತೋಲಿತ ಆಹಾರವನ್ನು ಸೇವಿಸುತ್ತಿದ್ದು, ಆರೋಗ್ಯವಂತರಾಗಿ ಇದ್ದಿರಬೇಕು ಎಂದು ಭಾವಿಸಬಹುದು.

ಭಾರತದ ಪಶ್ಚಿಮದಲ್ಲಿ ಲೋಥಾಲ್ ನಗರವು ಬಂದರು ಕಟ್ಟೆಯಾಗಿತ್ತು. ಇಲ್ಲಿಂದ ಹೊರಟ ಹಡಗುಗಳು ಪರ್ಷಿಯಾ, ಮೆಸೊಪೊಟೋಮಿಯ ಮತ್ತು ಈಜಿಪ್ಷಿಯನ್ ನಾಗರಿಕತೆಯ ಜನರೊಡನೆ ವ್ಯಾಪಾರ-ವಾಣಿಜ್ಯ-ವಹಿವಾಟುಗಳನ್ನು ನಡೆಸುತ್ತಿದ್ದವು. ಚೀನಾ ದೇಶದೊಡನೆಯೂ ವಹಿವಾಟು ಇದ್ದಿರಬೇಕು. ಹಾಗಾಗಿ ಈ ಎಲ್ಲ ಸಂಸ್ಕೃತಿಯಲ್ಲಿ ಇದ್ದಂಥ ವೈದ್ಯಕೀಯ ಜ್ಞಾನವು, ಸಿಂಧು-ಸರಸ್ವತಿ ಜನರಲ್ಲೂ ಇದ್ದಿರಬೇಕು ಎಂದು ನಾವು ಸರಳವಾಗಿ ತರ್ಕಿಸಬಹುದು. ಅವುಗಳನ್ನು ಈ ಕೆಳಕಂಡಂತೆ ಸಂಗ್ರಹಿಸಬಹುದು:

- ಸಿಂಧು-ಸರಸ್ವತಿಯ ಯಾವ ನಗರದಲ್ಲಿಯೂ ವ್ಯವಸ್ಥಿತ ಆಸ್ಪತ್ರೆಗಳು ಇದ್ದ ಬಗ್ಗೆ ಪುರಾವೆಗಳು ದೊರೆತಿಲ್ಲ. ಸಾರ್ವಜನಿಕ ನೈರ್ಮಲ್ಯದ ಬಗ್ಗೆ ಇಷ್ಟೆಲ್ಲ ಕಾಳಜಿ ತೆಗೆದುಕೊಂಡಿರುವವರು, ವ್ಯವಸ್ಥಿತ ಆಸ್ಪತ್ರೆಗಳನ್ನು ಕಟ್ಟಿರಲಿಲ್ಲ ಎಂದರೆ ನಂಬಲು ಕಷ್ಟ. ಆ ಕಟ್ಟಡಗಳು ನಮಗೆ ದೊರೆತಿಲ್ಲ, ಅಷ್ಟೆ. ಬಹುಶಃ ಮುಂದಿನ ದಿನಗಳಲ್ಲಿ ದೊರೆಯಬಹುದು.
- ಇವರು ಕಪಾಲರಂಧ್ರನವನ್ನು (ಟ್ರೆಫೈನೇಶನ್) ಮಾಡುತ್ತಿದ್ದರು. ಕೋಲ್ಕತ್ತದಲ್ಲಿರುವ ಭಾರತೀಯ ಮಾನವಶಾಸ್ತ್ರದ ಸರ್ವೇಕ್ಷಣ ವಿಭಾಗದ ಉಗ್ರಾಣದಲ್ಲಿ ಕ್ರಿ.ಪೂ.4300 ವರ್ಷಗಳಷ್ಟು ಹಿಂದಿನ ಕಪಾಲವಿದೆ. ಈ ಕಪಾಲದ ಕಪಾಲರಂಧ್ರನವು ಕ್ರಮೇಣ ಗುಣಮುಖವಾಗುತ್ತಿದ್ದ, ಅಂದರೆ ಹೊಸ ಮೂಳೆ ಬೆಳೆಯುತ್ತಿದ್ದ ಲಕ್ಷಣಗಳು ಇವೆ. ಕಪಾಲರಂಧ್ರನವನ್ನು ನಡೆಸಲು ಆಸ್ಪತ್ರೆಯಂಥ ಒಂದು ಕಟ್ಟಡ ಇದ್ದಿರಲೇಬೇಕು.
- ಕ್ರಿ.ಪೂ.7000 ವರ್ಷಗಳಷ್ಟು ಹಿಂದೆಯೇ ಆರಂಭವಾದ ಮೆಹರ್ಘಡ ನಾಗರಿಕತೆಯ ಕಪಾಲಗಳನ್ನು ಅಧ್ಯಯನ ಮಾಡಿದಾಗ, ಹಲ್ಲುಗಳನ್ನು ಕೊರೆದು ಅದರಲ್ಲಿ ಜಡವಸ್ತುವನ್ನು ತುಂಬಿರುವ ಉದಾಹರಣೆಗಳು ದೊರೆತಿವೆ. ಹಲ್ಲಿನಲ್ಲಿ ರಂಧ್ರವನ್ನು ಮಾಡಲು ಅವರು 'ಬೋ-ಡ್ರಿಲ್' ಎಂಬ ಸರಳ ಸಾಧನವನ್ನು ಬಳಸುತ್ತಿದ್ದರು. ಇಲ್ಲಿ ದೊರೆತ ಪೂರ್ಣ ಅಸ್ಥಿಪಂಜರಗಳ ಬಾಯಿಯನ್ನು ಗಮನಿಸಿದಾಗ, ಅವು ಬಹುಪಾಲು ಆರೋಗ್ಯವಾಗಿದ್ದವು.
- ಇವರು ಸಸ್ಯಜನ್ಯ-ಪ್ರಾಣಿಜನ್ಯ-ಖನಿಜಜನ್ಯ ವಸ್ತುಗಳನ್ನು ಬಳಸಿ ನಾನಾ ಔಷಧಿಗಳನ್ನು ತಯಾರಿಸುತ್ತಿದ್ದಿರಬೇಕು. ಜಿಂಕೆಯ ಕೊಂಬು ಹಾಗೂ ಬೆಣಸ ಅಥವಾ ಕಟ್ಲ್ ಮೀನಿನ ಮೂಳೆಗಳು ದೊರೆತಿವೆ.
- ಆಯುರ್ವೇದ, ಸಿದ್ಧ (ಸಿದ್ಧರ ಮುದ್ರೆ) ಹಾಗೂ ಯೋಗ ವಿಜ್ಞಾನಗಳು (ಪಶುಪತಿನಾಥ ಮುದ್ರೆ) ಸಿಂಧು-ಸರಸ್ವತಿ ಸಂಸ್ಕೃತಿಯಲ್ಲಿಯೇ ಜನಿಸಿದವು.
- **ತಕ್ಷಶಿಲಾ ವಿವಿ:** ಸಿಂಧು-ಸರಸ್ವತಿ ಒಡಲಿನಲ್ಲಿ ಸರಿಸುಮಾರು ಕ್ರಿ.ಪೂ.1500ರ ಆಸುಪಾಸಿನಲ್ಲಿ ಜನ್ಮತಳೆದ ಋಗ್ವೇದದಲ್ಲಿ ಆರೋಗ್ಯಕ್ಕೆ ಸಂಬಂಧಿಸಿದ ಮೂಲಭೂತ ಮಾಹಿತಿ ದೊರೆಯುತ್ತದೆ. ಋಗ್ವೇದದ ಉಪವೇದವಾಗಿ ಆಯುರ್ವೇದವು ಉದಯಿಸಿತು. ಅಥರ್ವಣ ವೇದವು ಆರೋಗ್ಯದ ವಿಸ್ತೃತ ವಿವರಣೆಯನ್ನು ಒಳಗೊಂಡಿದೆ. ವೈದಿಕ ಯುಗದ ವೈದ್ಯಕೀಯ ಸೌಲಭ್ಯಗಳನ್ನು ಅರಿಯಲು ಬಹುಶಃ ತಕ್ಷಶಿಲಾ ವಿಶ್ವವಿದ್ಯಾಲಯದ ಕಾಲಕ್ಕೆ ಬರಬೇಕು. ಇದು ಸುಮಾರು ಕ್ರಿ.ಪೂ.5ನೆಯ ಶತಮಾನದಲ್ಲಿ ಆರಂಭವಾಗಿ ಕ್ರಿ.ಶ. 5ನೆಯ ಶತಮಾನದವರೆಗೆ, ಸುಮಾರು 1000 ವರ್ಷಗಳ ಕಾಲ ಮೆರೆಯಿತು. ಭಾರತ, ಚೀನಾ, ಗ್ರೀಸ್, ಪರ್ಷಿಯಾ, ಬ್ಯಾಬಿಲೋನಿಯ, ಈಜಿಪ್ಟ್, ಫೊನೀಶಿಯ, ಸಿರಿಯ, ಅರೇಬಿಯಾ, ಶ್ರೀಲಂಕಾ ದೇಶಗಳಿಂದ ವಿದ್ಯಾರ್ಥಿಗಳು ಬರುತ್ತಿದ್ದರು. ವೈದ್ಯವಿದ್ಯಾರ್ಥಿಗಳು ಅಂಗರಚನ ವಿಜ್ಞಾನ, ಶಸ್ತ್ರವೈದ್ಯಕೀಯ, ರೋಗ ವಿಜ್ಞಾನ, ಸಸ್ಯವಿಜ್ಞಾನ, ಔಷಧ ವಿಜ್ಞಾನಗಳನ್ನು ಕಲಿಯುತ್ತಿದ್ದರು. ಹತ್ತು ವಿದ್ಯಾರ್ಥಿಗಳಿಗೆ ಒಬ್ಬ ಗುರುವಿರುತ್ತಿದ್ದರು. ಗುರುಗಳು ವೈದ್ಯಕೀಯ ಸಿದ್ಧಾಂತಕ್ಕೆ ಎಷ್ಟು ಆದ್ಯತೆಯನ್ನು ಕೊಡುತ್ತಿದ್ದರೋ ಅಷ್ಟೇ ಆದ್ಯತೆಯನ್ನು ಪ್ರಾಯೋಗಿಕ ಚಟುವಟಿಕೆಗಳಿಗೆ ನೀಡುತ್ತಿದ್ದರು.

ತಕ್ಷಶಿಲಾ ವಿಶ್ವವಿದ್ಯಾಲಯದಲ್ಲಿ ಚರಕ ಮಹರ್ಷಿಗಳು ಅಧ್ಯಯನ ಮಾಡಿದರು. ಬಹುಶಃ ಚರಕ ಸಂಹಿತೆಯನ್ನೂ ಅವರು ಇಲ್ಲಿಯೇ ರಚಿಸಿರಬೇಕು. ಗೌತಮ ಬುದ್ಧನಿಗೆ ಚಿಕಿತ್ಸೆಯನ್ನು ನೀಡಿದ ಜೀವಕ ಮಹರ್ಷಿಯು ಇಲ್ಲಿಯೇ ಅಧ್ಯಯನವನ್ನು ಮಾಡಿದ್ದರು. ಸುಶ್ರುತ ಮಹರ್ಷಿಗಳೂ ಇಲ್ಲಿಯೇ ಅಧ್ಯಯನ ಮಾಡಿರಬೇಕು ಎನ್ನುವ ಅಭಿಪ್ರಾಯವಿದೆ. ಆಯುರ್ವೇದದಲ್ಲಿ ಬರುವ ಅಷ್ಟಾಂಗ ಹೃದಯದ ಐದನೆಯ ಅಂಗವೇ ಶಲ್ಯತಂತ್ರ ಅಥವಾ ಶಸ್ತ್ರವೈದ್ಯಕೀಯ. ಶಲ್ಯತಂತ್ರವು ಚುಚ್ಚಿಕೊಂಡ ದರ್ಭೆಯನ್ನು ತೆಗೆಯುವುದರಿಂದ ಹಿಡಿದು ಉದರದಲ್ಲಿರುವ ಮೃತಶಿಶುವನ್ನು ಛೇದಿಸಿ ಹೊರತೆಗೆಯುವವರೆಗೂ ಹಲವು ತಂತ್ರಗಳನ್ನು ವಿವರಿಸುತ್ತದೆ. ಮೂಗು, ಕಿವಿಗಳ ವಿರೂಪವನ್ನು ಸರಿಪಡಿಸುತ್ತಿದ್ದ ಸುರೂಪಿಕಾ ಶಸ್ತ್ರಚಿಕಿತ್ಸೆ, ಕಣ್ಣುಪೊರೆಯನ್ನು ನಿವಾರಿಸುವ ಶಸ್ತ್ರಚಿಕಿತ್ಸೆ, ಮೂತ್ರಾಶಯದಲ್ಲಿ ಬೆಳೆದ ಕಲ್ಲುಗಳನ್ನು ನಿವಾರಿಸುವ ಶಸ್ತ್ರಚಿಕಿತ್ಸೆ ಇತ್ಯಾದಿಗಳನ್ನು ನಡೆಸುತ್ತಿದ್ದರು. ಇದಕ್ಕಾಗಿ ಸುಮಾರು 120 ಯಂತ್ರಗಳನ್ನು ಅಂದರೆ ಉಪಕರಣಗಳನ್ನು ಹಾಗೂ 300ಕ್ಕೂ ಹೆಚ್ಚು ಶಸ್ತ್ರಗಳನ್ನು ರೂಪಿಸಿದ್ದರು. ಇವುಗಳಲ್ಲಿ ನಳಿಕೆಯಂಥವೂ ಇದ್ದವು. ವಿಶೇಷವಾದ ಕ್ಷಾರದ್ರಾವಣದಿಂದ ಶಸ್ತ್ರಗಳನ್ನು ಶುದ್ಧೀಕರಿಸುತ್ತಿದ್ದರು. ಕ್ಷಾರ ಕರ್ಮ ಮತ್ತು ಅಗ್ನಿಕರ್ಮ ಎಂಬ ವಿಶೇಷ ಶಸ್ತ್ರಚಿಕಿತ್ಸಾ ತಂತ್ರಗಳನ್ನೂ ಬಳಸುತ್ತಿದ್ದರು.

10,000ಕ್ಕೂ ಹೆಚ್ಚು ವಿದ್ಯಾರ್ಥಿಗಳಿದ್ದ ತಕ್ಷಶಿಲಾದಂಥ ದೊಡ್ಡ ವಿಶ್ವವಿದ್ಯಾಲಯದಲ್ಲಿ ಆಸ್ಪತ್ರೆಗಳು ಇರಲಿಲ್ಲ ಎಂದರೆ ನಂಬಲು ಕಷ್ಟ, ಆದರೆ ಆಸ್ಪತ್ರೆಗಳ ಕುರುಹುಗಳು ನಮಗೆ ದೊರೆತಿಲ್ಲ, ಬಹುಶಃ ಸಿಂಧು ಸರಸ್ವತಿ ಸಂಸ್ಕೃತಿಯ ಶೇ.98ರಷ್ಟು ನಗರಗಳ ಉತ್ಖನನವನ್ನು ನಡೆಸಿದಾಗ, ಈ ಬಗ್ಗೆ ಹೆಚ್ಚಿನ ಮಾಹಿತಿಯು ದೊರೆಯಬಹುದು.

ಕೇವಲ ಮುಖಪುಟ ನೋಡಿ ವೀರಾವೇಶವೇ?

ವಚನ ವಿವಾದ

ರವಿ ಹಂಜ್

vveditoped@gmail.com

ಷಟ್‌ಸ್ಥಲ ಸಿದ್ಧಾಂತದ ಪ್ರತಿಪಾದಕರಾದ ಚೆನ್ನಬಸವಣ್ಣನ ಹುಟ್ಟಿನ ಬಗ್ಗೆ ಡಾ. ಎಂ.ಎಂ. ಕಲಬುರ್ಗಿಯವರು ಸಂಶೋಧನೆ ನಡೆಸಿ, ''ಚೆನ್ನಬಸವಣ್ಣನು ಬಸವಣ್ಣನವರ ತಂಗಿ ಅಕ್ಕನಾಗಮ್ಮ ಮತ್ತು ಡೋಹರ ಕಕ್ಕಯ್ಯನಿಗೆ ಹುಟ್ಟಿದವನು'' ಎಂದು ಒಬ್ಬ ವಿರಕ್ತ ಪೀಠಾಧಿಪತಿಗಳಿಗೆ ತಿಳಿಸಿದರು. ವಿರಕ್ತರು, ''ಓಹ್, ಹಾಗಿದ್ದರೆ ಈ ವಿಚಾರವನ್ನು ಏಕೆ ಎಲ್ಲಿಯೂ ದಾಖಲಿಸಿಲ್ಲ?'' ಎಂದಿದ್ದಕ್ಕೆ. ''ಕೆಳಜಾತಿಯ ಕಕ್ಕಯ್ಯನನ್ನು ಅಕ್ಕನಾಗಮ್ಮ ಮದುವೆಯಾಗಿದ್ದಳು ಎಂದರೆ ಅದು ಅವಮಾನಕರವೆಂದು ಬಗೆದು ಅದನ್ನು ಮುಚ್ಚಿಡಲಾಗಿದೆ'' ಎಂದರು. ಇದು ಕಲಬುರ್ಗಿಯವರ ರೋಚಕ ಸಂಶೋಧನೆಯಾಗಿತ್ತು. ''ಸರಿ, ಅದಕ್ಕೆ ಆಧಾರವೇನು?'' ಎಂದಿದ್ದಕ್ಕೆ, ''ಕೆಲವು ಪುರಾಣಗಳಲ್ಲಿ ಚೆನ್ನಬಸವಣ್ಣನನ್ನು ಕಕ್ಕಯ್ಯನ 'ಪ್ರಸಾದದಿಂದ' ಹುಟ್ಟಿದವನು ಎಂದಿದೆ. ವಾಚ್ಯವಾಗಿ ಹೇಳಲಾಗದ್ದನ್ನು ಪುರಾಣಗಳಲ್ಲಿ ಹೀಗೆ ಸೂಚ್ಯವಾಗಿ ಹೇಳಲಾಗಿದೆ'' ಎಂಬುದು ಅವರ ಪುರಾವೆಯಾಗಿತ್ತು.

ಅವರ ನವರಸ-ಸಂಶೋಧನೆಯಿಂದ ರೋಮಾಂಚನಗೊಂಡ ವಿರಕ್ತ ಮಹಾಸ್ವಾಮಿಗಳು 26.10.1980ರ ಕಾರ್ಯಕರ್ತರ ಮಹಾಸಭೆಯಲ್ಲಿ, ''ಚೆನ್ನಬಸವಣ್ಣನು ಡೋಹರ ಕಕ್ಕಯ್ಯನ ಮಗ. ಈ ಜನ್ಮರಹಸ್ಯವನ್ನು ನಾಡಿನ ಖ್ಯಾತ ಸಂಶೋಧಕರು ಕಂಡುಹಿಡಿದಿದ್ದಾರೆ'' ಎಂದು ಘೋಷಣೆ ಮಾಡಿದ್ದರು.

ಇದೇ ತರ್ಕವನ್ನು 'ನಿನ್ನ ಪ್ರಸಾದ ನಾನಯ್ಯ' ಎಂಬ ವಚನ ವಿನಯದ ಮಾತಿಗೆ ಅನ್ವಯಿಸಿದರೆ ಆಗುವ ಅನರ್ಥ ಎಂಥದ್ದಿರಬಹುದು?! ಖುದ್ದು ಚೆನ್ನಬಸವಣ್ಣನೇ ನಾನು ನಿಮ್ಮ ಪ್ರಸಾದ ಎಂದು ಬಸವಣ್ಣನ ಕುರಿತು ಈ ವಚನದಲ್ಲಿ ಹೇಳಿದ್ದಾನೆ: 'ಧರೆಯಾಕಾಶವಿಲ್ಲದಂದು, ಅನಲ ಪವನ ಜಲ ಕೂರ್ಮರಿಲ್ಲದಂದು, ಚಂದ್ರಸೂರ್ಯರೆಂಬವರು ಕಳೆದೋರದಂದು, ಆತ್ಮಸ್ಥಲ ಅನುಭಾವಕ್ಕೆ ಬಾರದಂದು, ನಿತ್ಯ ನಿಜಲಿಂಗವ ಬಲ್ಲರಾರಯ್ಯ, ನೀವಲ್ಲದೆ? ಮಹಾಘನಕ್ಕೆ ಘನ ವಾಹನವಾಗಿ, ಅಗಮ್ಯಸ್ಥಾನದಲ್ಲಿ ನಿಂದು ಭರಿತರಾಗಿರಬಲ್ಲರಾರಯ್ಯಾ ನೀವಲ್ಲದೆ? ನಿಮ್ಮ ಒಕ್ಕು ಮಿಕ್ಕ ಶೇಷಪ್ರಸಾದದ ಕಾರುಣ್ಯದ ಶಿಶುವಾಗಿ ಒಡಲೊಳಗೆ ಇದ್ದಲ್ಲಿ ವಿಭೂತಿ ಪಟ್ಟವ ಕಟ್ಟಿ, ಹಸ್ತಮಸ್ತಕಸಂಯೋಗವ ಮಾಡಿ ಎನ್ನನುಳುಹಿದರಾರಯ್ಯ ನೀವಲ್ಲದೆ? ಕೂಡಲಚೆನ್ನಸಂಗಮದೇವರ ಸಾಕ್ಷಿಯಾಗಿ ನಾನು ನಿಮ್ಮ ಕರುಣದ ಕಂದನೆಂಬುದ ಮೂರು ಲೋಕ ಬಲ್ಲುದು ಕಾಣಾ ಸಂಗನಬಸವಣ್ಣ'. ಇಲ್ಲಿ ಡಾ. ಎಂ.ಎಂ.ಕಲಬುರ್ಗಿಯವರ ಸಂಶೋಧನಾ 'ಪ್ರಸಾದ'ದ ತರ್ಕವನ್ನು ಅನ್ವಯಿಸಿದರೆ ಆಗುವ ಅಧ್ವಾನ ವನ್ನು ಯೋಚಿಸಿದರೆ... ಓಂ ಶ್ರೀ ಗುರು ಬಸವಲಿಂಗಾಯ ನಮಃ!

ಇನ್ನು 'ವೀರಶೈವ' ಪದವನ್ನು ವಚನಗಳಲ್ಲಿ ತುರುಕಲಾಗಿದೆ ಎನ್ನುವವರು ಪ್ರಮುಖವಾಗಿ ಖ್ಯಾತ ಸಂಶೋಧಕರಾದ ಎಂ.ಎಂ.ಕಲಬುರ್ಗಿಯವರ ಕಡೆ ಬೆರಳು ತೋರುತ್ತಾರೆ. ಅದಕ್ಕೆ ತಕ್ಕಂತೆ ಡಾ.ಕಲಬುರ್ಗಿಯವರು ವೀರಶೈವ ಎಂಬ ಪದಬಳಕೆಯಾಗಿರುವ ಬಸವ, ಅಲ್ಲಮ, ಅಕ್ಕನ ವಚನಗಳನ್ನು ಪ್ರಕ್ಷೇಪ ವಚನಗಳೆಂದು ತಿರಸ್ಕರಿಸುತ್ತಾರೆ (ಅವರ ಪೂರ್ವೋಕ್ತ ಕೃತಿ, ಪುಟ 14). ಆದರೆ ಅವು ಏಕೆ ಪ್ರಕ್ಷೇಪ ಎನ್ನಲು ಸಮರ್ಥ ಕಾರಣಗಳನ್ನು ಕೊಡುವುದಿಲ್ಲ. ಅದಲ್ಲದೆ ಲಿಂಗಾಯತ ಎಂಬ ಪದಬಳಕೆಯ ವಚನಗಳು ಅತ್ಯಂತ ಕಡಿಮೆ ಸಂಖ್ಯೆಯಲ್ಲಿರುವುದಕ್ಕೆ ಸಹ ಅವರು ಯಾವುದೇ ಸಮಜಾಯಿಷಿ ಕೊಟ್ಟಿಲ್ಲ.

ಹೀಗಿದ್ದೂ, ವೀರಶೈವ ಎಂದಿರುವ ಎಲ್ಲಾ ಪ್ರಕ್ಷಿಪ್ತ ವಚನಗಳನ್ನು ಇವರ ಸಂಪಾದಕತ್ವದಲ್ಲೇ ಅಧಿಕೃತವಾಗಿ ಪ್ರಕಟಿಸಲಾಗಿದೆ... ಓಂ ಶ್ರೀ ಬಸವಲಿಂಗಾಯ ನಮಃ!

ಡಾ. ಕಲಬುರ್ಗಿಯವರ ಕೃತಿ 'ಲಿಂಗಾಯತ ಸ್ವತಂತ್ರ ಧರ್ಮ'ದಲ್ಲಿನ 'ವೀರಶೈವ ಇತಿಹಾಸ ಮತ್ತು ಭೂಗೋಲ' ಎಂಬ ಅಧ್ಯಾಯದಲ್ಲಿ ''ಹದಿಮೂರನೇ ಶತಮಾನದ ಪಾಲ್ಕುರಿಕೆ ಸೋಮನಾಥನ ತೆಲುಗು ಭಾಷೆಯಲ್ಲಿರುವ 'ಬಸವ ಪುರಾಣಮು'ದಲ್ಲಿ ಲಿಂಗವಂತ, ವೀರಮಾಹೇಶ್ವರ ಪದಗಳಿವೆಯಾದರೂ ವೀರಶೈವ ಪದ ಕಂಡುಬರುವುದಿಲ್ಲ'' ಎನ್ನುತ್ತಾ, ''ಬಸವಪುರಾಣವನ್ನು ಕನ್ನಡಕ್ಕೆ ಅನುವಾದಿಸಿದ ಭೀಮಕವಿಯು (ಕ್ರಿ.ಶ. 1368) ಕೆಲವೊಮ್ಮೆ ಅಲ್ಲಿಯ ವೀರ ಮಾಹೇಶ್ವರ ಪದಕ್ಕೆ ಬದಲು ಇಲ್ಲಿ ವೀರಶೈವ ಪದವನ್ನು ಬಳಸಿದ್ದಾನೆ. ಕನ್ನಡದಲ್ಲಿ ವೀರಶೈವ ಪದ ಕಂಡುಬರುವುದು ಇದೇ ಮೊದಲು. ಹಾಗಾಗಿ ವೀರಶೈವ ಪದ ಪಾಲ್ಕುರಿಕೆ ಸೋಮನಾಥನ ತೆಲುಗು ಬಸವಪುರಾಣಮು ಮತ್ತು ಭೀಮಕವಿಯ ಕನ್ನಡ ಬಸವಪುರಾಣದ ಮಧ್ಯದ ಕಾಲಾವಧಿಯಲ್ಲಿ ಹುಟ್ಟಿದೆಯೆಂದು ಸ್ಪಷ್ಟವಾಗಿ ಹೇಳಬಹುದು'' ಎನ್ನುತ್ತಾರೆಯೇ ಹೊರತು, ಇದರಲ್ಲಿ ಲಿಂಗಾಯತ ಪದವೂ ಇಲ್ಲದ್ದನ್ನು ಮಾತ್ರ ಅವರು ಹೇಳುವುದಿಲ್ಲ. ಹಾಗೆಯೇ ಮುಂದುವರಿಯುತ್ತ ಡಾ. ಕಲಬುರ್ಗಿಯವರು, ''ಈ ಸಂದರ್ಭದಲ್ಲಿ 'ಆಂಧ್ರ ಪ್ರದೇಶದ ವೀರಶೈವ' ವಿಷಯವನ್ನು ಕುರಿತ ಪಿಎಚ್‌ಡಿ ಪ್ರಬಂಧದಲ್ಲಿ ಹೇಳಲಾಗಿರುವ 'Palakuriki Somanatha was the earliest to use word Virashaiva in Andhra. In his Chaturveda Saram, Somanatha describes lord Hari as Virashaiva, because the latter performed certain heroic deeds, such as offering his own eyes to Shiva, as a token of deep devotion. In Basava Puranam however, he appears to have given deeper meaning to Virashaiva, though the word was not actually used' (irashaiva in Andhra, K. Lalitamba p 2) ಎಂಬ ಅಭಿಪ್ರಾಯವನ್ನು ಅವಶ್ಯ ಗಮನಿಸಬೇಕು'' ಎನ್ನುತ್ತಾರೆ.

ಆದರೆ ಈ ಮೇಲಿನ ಪಿಎಚ್‌ಡಿ ಉದಾಹರಣೆಯಲ್ಲೇ ''ಪಾಲ್ಕುರಿಕೆ ಸೋಮನಾಥನು ತನ್ನ 'ಚಾತುರ್ವೇದ ಸಾರಂ' ಕೃತಿಯಲ್ಲಿ ವೀರಶೈವ ಪದವನ್ನು ಆಂಧ್ರದಲ್ಲಿ ಪ್ರಪ್ರಥಮವಾಗಿ ಬಳಸಿದ್ದಾನೆ. ಬಸವಪುರಾಣದಲ್ಲಿ ವೀರಶೈವ ಪದವನ್ನು ಬಳಸದಿದ್ದರೂ ಅದನ್ನು ಇನ್ನಷ್ಟು ಗಾಢವಾಗಿಸಿದ್ದಾನೆ'' ಎನ್ನುವ ಲಲಿತಾಂಬ ಅವರ ಇಂಗ್ಲಿಷ್ ಒಕ್ಕಣೆಯನ್ನು ಅರಿಯುವಷ್ಟು ಇಂಗ್ಲಿಷ್ ಪ್ರೌಢಿಮೆ ಡಾ. ಕಲಬುರ್ಗಿಯವರಿಗೆ ಇರಲಿಲ್ಲವೇ?! ಇದ್ದರೆ ಈ ಒಕ್ಕಣೆಯನ್ನು ಬಿಟ್ಟು ಉಳಿದದ್ದನ್ನು ಏಕೆ ಹೆಕ್ಕಿಕೊಂಡರು?... ಓಂ ಶ್ರೀ ಗುರು ಬಸವಲಿಂಗಾಯ ನಮಃ!

ಇಂಥ ಅವಘಡಗಳ ಸಾಲು ಸಾಲು ಸಾಧನೆಗಳು ಕಲಬುರ್ಗಿಯವರ ತೆಕ್ಕೆಯಲ್ಲಿವೆ. ಇಂಥ ಸಂಶೋಧಕರನ್ನೇ ಇಂದಿನ ರಾಜಕಾರಣಪ್ರೀತ ಆಧುನಿಕ ಲಿಂಗಾಯತ ಧರ್ಮದ ಹೋರಾಟಗಾರರು ತಮ್ಮ 'ಸಂಶೋಧನಾ ಲಾಂಛನ'ವಾಗಿರಿಸಿಕೊಂಡು ಅವರ 'ಪ್ರಸಾದ'ದ ಸಿದ್ಧಮಾದರಿ ಸಂಶೋಧನೆಯಲ್ಲಿ ವಚನಗಳನ್ನು ಗೆರೆ ಕೆರೆ ದರ್ಗಾ ಮುರ್ಗಾ ಚರ್ಗಾ ಜಮಾಖರ್ಚುದಾರರು, ಕಮ್ಯುನಿಸ್ಟರು, ಉದಾರಿಗಳು, ವಾಟ್ಸಾಪಿವೀರರು ತಮ್ಮ ತಮ್ಮ ಮೂಗಿನ ನೇರಕ್ಕೆ ಸಿದ್ಧಾಂತಕ್ಕೆ ವಚನಗಳನ್ನು ವ್ಯಾಖ್ಯಾನಿಸಿ/ಸಮೀಕರಿಸಿ ಮಾಡಿರುವ ಅಧ್ವಾನಗಳು, ಜಗದಗಲ, ಮುಗಿಲಗಲ... ಓಂ ಶ್ರೀ ಗುರು ಬಸವಲಿಂಗಾಯ ನಮಃ!

ಇನ್ನು, ಅಂದು ಇವರ ಸಂಶೋಧನೆ ನಂಬಿ ಭೀಷಣ-ಭಾಷಣ ಮಾಡಿದ್ದ ವಿರಕ್ತರ ಮುಂತಲೆಗಳು ತಮ್ಮ ಹೆಸರಿನ ಹಿಂದಿರುತ್ತಿದ್ದ ಶ್ರೀ ಮ.ನಿ.ಪ್ರ.ಕ್ಕೆ ತಿಲಾಂಜಲಿಯಿಟ್ಟು ಮಾತೃಹೃದಯಿ, ರೈತ ಋಣಿ, ವಿದ್ಯಾಗಣಿ, ಕಲ್ಯಾಣಕಣ್ಮಣಿ, ರಂಗಜಂಗಮ ಮುಂತಾದ ಚಿಂತಕ ಬೆಡಗಿನ ಬಿರುದುಗಳೊಂದಿಗೆ ಕಲಬುರ್ಗಿ-ಸಂಶೋಧನಾ ಪರಂಪರೆಯ ಕಮ್ಯುನಿಸ್ಟ್ ಪ್ರೊಫೆಸರುಗಳು ಪೊಡಮಟ್ಟ ಗೌರವ ಡಾಕ್ಟರೇಟ್ ಇಟ್ಟುಕೊಂಡು ತಮ್ಮ ಅನುರಕ್ತಿಯನ್ನು ಮೆರೆಯುತ್ತಿರುವುದು... ಓಂ ಶ್ರೀ ಗುರು ಬಸವಲಿಂಗಾಯ ನಮಃ!

ಪ್ರಸ್ತುತ, 'ವಚನ ದರ್ಶನ' ಕೃತಿಯ ಹಿನ್ನೆಲೆಯಲ್ಲಿ ಕೇವಲ ಮುಖಪುಟ ನೋಡಿ ವೀರಾವೇಶ ಮೆರೆಯುತ್ತಿರುವ ಇವರ ನಡೆ ಹಾಸ್ಯಾಸ್ಪದ. ಇವರು, ತಮ್ಮ ವಚನ ವ್ಯಾಖ್ಯಾನ ಮಾತ್ರವೇ ಸರಿ, ಉಳಿದವರದು ತಪ್ಪು ಎಂಬ ಫರ್ಮಾನು ಹೊರಡಿಸಿದ್ದಾರೆ. ಅಷ್ಟರ ಮಟ್ಟಿಗೆ ವಚನ ಸಾಹಿತ್ಯದ ಮೇಲೆ ಕಮ್ಯುನಿಸ್ಟರ ಹಕ್ಕೊತ್ತಾಯವಾಗಿದೆ. ಈ ಹಿನ್ನೆಲೆಯಲ್ಲಿ ಒಬ್ಬ ವಾಟ್ಸಾಪಿವೀರರು ವಚನ ದರ್ಶನದ ಗೌರವ ಸಂಪಾದಕರಿಗೆ ಕೇಳಿದ ವಚನ ಹೀಗಿತ್ತು: 'ಕಟ್ಟಿದ ಲಿಂಗವ ಕಿರಿದು ಮಾಡಿ, ಬೆಟ್ಟದ ಲಿಂಗವ ಹಿರಿದು ಮಾಡುವ ಪರಿಯ ನೋಡ! ಇಂತಪ್ಪ ಲೊಟ್ಟಿಮೂಳರ ಕಂಡರೆ ಗಟ್ಟಿವುಳ್ಳ ಪಾದರಕ್ಷೆಯ ತೆಗೆದುಕೊಂಡು ಲೊಟಲೊಟನೆ ಹೊಡೆಯೆಂದಾತ ನಮ್ಮ ಅಂಬಿಗರ ಚೌಡಯ್ಯ'.

ಇಂದು ತಾಯಂದಿರು ಪ್ರಾಥಮಿಕ ಶಾಲೆಯಲ್ಲಿರುವ ತಮ್ಮ ಮಕ್ಕಳಿಗೆ 'ಟಿವಿ ನೋಡಬೇಡ, ಮೊಬೈಲ್ ಮುಟ್ಟಬೇಡ, ಕಂಪ್ಯೂಟರ್ ಗೇಮ್ ಆಡಬೇಡ, ಕೇವಲ ಪುಸ್ತಕಗಳನ್ನು ಓದು, ಹೋಮ್‌ವರ್ಕ್ ಮಾಡು, ಇಲ್ಲದಿದ್ದರೆ ಹೊಡೆಯುತ್ತೇನೆ' ಎನ್ನುವುದರ ಹಿಂದಿನ ಉದ್ದೇಶವೇ ಈ ವಚನದ ಹಿಂದಿನ ಉದ್ದೇಶ ಕೂಡ. ಲಿಂಗವೆಂದು ಕಲ್ಲು ಕಟ್ಟಿಕೊಂಡು ಬಂದವರನ್ನೆಲ್ಲ ಅನುಭವ ಮಂಟಪಕ್ಕೆ ಸೇರಿಸಿಕೊಂಡ ಬಸವಣ್ಣ, ಬೇರೆಲ್ಲ ಬಿಟ್ಟು ಮೊದಲು ಲಿಂಗಪೂಜೆಯಲ್ಲಿ ಸಾಧನೆ ಮಾಡಿ ಎಂಬ ಉದ್ದೇಶವನ್ನು ಅಂಬಿಗರ ಚೌಡಯ್ಯ ಹೀಗೆ ವಾಚ್ಯವಾಗಿ ಹೇಳಿದ್ದಾನೆ. ಇದನ್ನು ಕಮ್ಯುನಿಸ್ಟ್ ಪ್ರಣೀತರು ಮೂರ್ತಿಪೂಜೆ, ದೇವಾಲಯಗಳನ್ನು ಶರಣರು ಬಹಿಷ್ಕರಿಸಿದ್ದರು ಎಂಬ ತಮ್ಮ ಸಿದ್ಧಾಂತದ ಪುರಾವೆಯಾಗಿ ಬಳಸುತ್ತಾರೆ. ಇವರ ವಾದವನ್ನು ಒಪ್ಪುವುದಾದರೆ, ಶ್ರೀಶೈಲ ಬೆಟ್ಟದ ಲಿಂಗವ ಹಿರಿದು ಮಾಡಿದ ಅಕ್ಕಮಹಾದೇವಿ, ನದಿ ಸಂಗಮದ, ಗುಹೆಯಲ್ಲಿನ ಸ್ಥಾವರದ ಲಿಂಗಗಳ ಅಂಕಿತ ಮಾಡಿಕೊಂಡ ಬಸವಣ್ಣ, ಅಲ್ಲಮರ ನಡೆಗೆ ಇದನ್ನು ಅನ್ವಯಿಸಿದರೆ ಆಗುವ ಅಧ್ವಾನ... ಓಂ ಶ್ರೀ ಗುರು ಬಸವಲಿಂಗಾಯ ನಮಃ! 'ಆರುಹ ಪೂಜಿಸಲೆಂದು ಕುರುಹ ಕೊಟ್ಟೆಡೆ, ಅರುಹ ಮರೆತು ಕುರುಹ ಪೂಜಿಸುವ ಹೆಡ್ಡರಾ ನೋಡಾ ಗುಹೇಶ್ವರ!!'

ವಿ.ಸೂ: ಡಾ. ಎಂ.ಎಂ.ಕಲಬುರ್ಗಿಯವರ 'ಪ್ರಸಾದ' ಸಂಶೋಧನೆಯ ವಿಚಾರದ ಪುರಾವೆ ಮತ್ತು ಹೆಚ್ಚಿನ ಮಾಹಿತಿಗೆ ಆಸಕ್ತರು ಶ್ರೀ ಜಗದ್ಗುರು ಮಲ್ಲಿಕಾರ್ಜುನ ಮುರುಘರಾಜೇಂದ್ರ ಜಗದ್ಗುರುಗಳ ರಜತ ಮಹೋತ್ಸವದ ಸ್ಮರಣ ಸಂಚಿಕೆಯಾದ 'ಚಿನ್ಮೂಲಾದ್ರಿ ಚೇತನ'ದಲ್ಲಿನ ಎಲ್. ಬಸವರಾಜು ಅವರ ಲೇಖನವನ್ನು ಪರಾಂಬರಿಸಬಹುದು. ಅಲ್ಲದೇ ಈ ರಜತ ಮಹೋತ್ಸವದ ಸಮಾರಂಭದಲ್ಲಿ ಹಾಜರಿದ್ದ ಡಾ.ಕಲಬುರ್ಗಿಯವರಿಗೆ ಅವರ ಸಂಶೋಧನೆಗಾಗಿ ಭಕ್ತರು 'ತಕ್ಕ' ಉಡುಗೊರೆ ನೀಡಿದ್ದ ಐತಿಹಾಸಿಕ ಸತ್ಯದ ಬಗ್ಗೆ ತಮ್ಮ ಹಿತೈಲೆಗಳನ್ನು ಪ್ರಶ್ನಿಸಬಹುದು.

(ಲೇಖಕರು ದಾವಣಗೆರೆ ಮೂಲದ ಶಿಕಾಗೊ ವಾಸಿ ಮತ್ತು ಸಾಹಿತಿ)

ಓದುಗರ ಓಣಿ

ಓದುಗರನ್ನು ಬಿಟ್ಟು ಇಲ್ಲಿ ಯಾರಿಗೂ ಪ್ರವೇಶವಿಲ್ಲ

ಜೈಲು ಸ್ವರ್ಗವಾಗದಿರಲಿ

ರೇಣುಕಾಸ್ವಾಮಿ ಕೊಲೆ ಪ್ರಕರಣದಲ್ಲಿ ಪ್ರಮುಖ ಆರೋಪಿಯಾಗಿರುವ ಚಿತ್ರನಟ ದರ್ಶನ್ ಜೈಲು ಸೇರುವಂತಾಗಿದ್ದಕ್ಕೆ ಸರಕಾರ ಮತ್ತು ಪೊಲೀಸ್ ಇಲಾಖೆಯ ಕಾರ್ಯವೈಖರಿ ಕುರಿತು ಪ್ರಶಂಸೆಗಳು ವ್ಯಕ್ತವಾದವು. ಆದರೆ ಜೈಲು ಎನ್ನುವುದು ಪ್ರಭಾವಿಗಳು, ಹಣವಂತರ ಪಾಲಿಗೆ ಸ್ವರ್ಗವಾಗುತ್ತದೆ ಎಂಬ ಮಾತು ಮತ್ತೊಮ್ಮೆ ನಿಜವಾಯಿತು ಎನ್ನಬಹುದು. ಅಪರಾಧಿಗಳಿಗೆ, ನ್ಯಾಯಾಂಗ ಬಂಧನದಲ್ಲಿರುವ ವಿಚಾರಣಾಧೀನ ಖೈದಿಗಳಿಗೆ, ದರ್ಶನ್‌ಗೆ ನೀಡಿದ ರೀತಿಯಲ್ಲಿ ಕಾರಾಗೃಹದಲ್ಲಿ ರಾಜವೈಭೋಗದ ಸತ್ಕಾರ ನೀಡುವುದಾದರೆ, ಜೈಲಿಗೆ ಹೋಗಲು ಯಾರು ಕೂಡಾ ಹೆದರುವುದಿಲ್ಲ. ಕಾನೂನನ್ನು ಪಾಲಿಸಬೇಕಾದ ಅಧಿಕಾರಿಗಳೇ ತಮ್ಮ ಕರ್ತವ್ಯವನ್ನು ಮರೆತು, ಸರಕಾರ ಮತ್ತು ಕಾನೂನು ವ್ಯವಸ್ಥೆಗೆ ಮಸಿಬಳಿಯುವಂತೆ ನಡೆದುಕೊಂಡಿರುವುದು ಅಕ್ಷಮ್ಯ ಎನ್ನಲಡ್ಡಿಯಿಲ್ಲ. ಇಂಥ ಅಧಿಕಾರಿಗಳಿಂದಾಗಿಯೇ ನಮ್ಮ ಸಮಾಜಕ್ಕೆ ನ್ಯಾಯದಾನ ವ್ಯವಸ್ಥೆ ಮತ್ತು ಪೊಲೀಸ್ ವ್ಯವಸ್ಥೆಯ ಮೇಲೆ ನಂಬಿಕೆ ಇಲ್ಲದಂತಾಗುತ್ತದೆ. ಸರಕಾರ ಮತ್ತು ಸಂಬಂಧಪಟ್ಟ ಇಲಾಖೆ ಈ ವಿಷಯದಲ್ಲಿ ಕಟ್ಟುನಿಟ್ಟಿನ ಕ್ರಮ ಕೈಗೊಳ್ಳದಿದ್ದರೆ, ಸಮಾಜದಲ್ಲಿ ಅರಾಜಕತೆ ಮತ್ತು ಅಸಮಾಧಾನ ನಿರ್ಮಾಣವಾಗುವುದರಲ್ಲಿ ಸಂದೇಹವಿಲ್ಲ.

- **ಸುರೇಂದ್ರ ಪೈ**, ಭಟ್ಕಳ

ಜೈಲುಶಿಕ್ಷೆ ಮಕ್ಕಳಾಟವೇ?

ಮನೆಯಲ್ಲಿ ಪುಟ್ಟ ಮಗು ತನ್ನ ಅಣ್ಣನೊಂದಿಗೆ ಕಿತ್ತಾಡಿಕೊಂಡು ಅಳಲು ಶುರುಮಾಡಿದಾಗ ದೊಡ್ಡವರೆನಿಸಿಕೊಂಡ ನಾವು, 'ನಿಲ್ಲು, ಅಣ್ಣನನ್ನು ಹೊಡೆಯುತ್ತೇನೆ' ಎಂದು ಹೊಡೆಯುವ ನಾಟಕ ಮಾಡುತ್ತೇವೆ. ಅದಕ್ಕೆ ತಕ್ಕಂತೆ ಅಣ್ಣನೂ ಅಳುವಂತೆ ನಾಟಕವಾಡಿದಾಗ ಪುಟ್ಟ ಮಗು ಖುಷಿಯಿಂದ ನಗುತ್ತದೆ; ತಪ್ಪು ಮಾಡಿದ ಅಣ್ಣನನ್ನು ಹೊಡೆದಿದ್ದಾರೆ ಎಂದು ಅದು ಭಾವಿಸುತ್ತದೆ. ವಾಸ್ತವವಾಗಿ ಅಲ್ಲಿ ಅಣ್ಣನಿಗೆ ಹೊಡೆದಿರುವುದೇ ಇಲ್ಲ. ಅಪರಾಧವನ್ನು ಎಸಗಿದ ಅಥವಾ ಅಂಥ ಆರೋಪಕ್ಕೆ ತುತ್ತಾಗಿರುವ ವ್ಯಕ್ತಿಯನ್ನು ಜೈಲಿಗೆ ಹಾಕಿದಾಗ, ಚಾಲ್ತಿಯಲ್ಲಿರುವ ನಿಯಮದಂತೆ ಅವನನ್ನು ನಡೆಸಿಕೊಳ್ಳಲಾಗುತ್ತದೆ, ಕಟ್ಟುಪಾಡಿನ ಪ್ರಕಾರವೇ ಊಟ, ನಿದ್ರೆ ಮತ್ತು ವಾಸ್ತವ್ಯಕ್ಕೆ ಅನುವು ಮಾಡಿಕೊಡಲಾಗುತ್ತದೆ ಎಂದು ಜನಸಾಮಾನ್ಯರು ಭಾವಿಸುತ್ತಾರೆ.

ಆದರೆ, ಪ್ರಭಾವಿಗಳಿಗೆ, ಹಣವಿದ್ದವರಿಗೆ ಬೇರೆ ರೀತಿಯ ಉಪಚಾರ ದೊರೆಯುತ್ತದೆ ಎಂದರೆ ಅದು ಜನರಿಗೆ ಆಘಾತ ಉಂಟುಮಾಡುವ ಸಂಗತಿಯೇ ಸರಿ. ದರ್ಶನ್ ಪ್ರಕರಣದಲ್ಲಿ ಅದು ಬಯಲಾ ಗದೇ ಇದ್ದಿದ್ದರೆ, ಪ್ರಾಯಶಃ ಆ ಪರಿಪಾಠ ಹಾಗೇ ಮುಂದು ವರಿಯುತ್ತಿತ್ತೋ ಏನೋ? ಈಗ ಸತ್ಯ ಬಯಲಾಗುತ್ತಿದ್ದಂತೆ, ಮತ್ತೆ ಅದೇ ಮಕ್ಕಳಾಟದಂತೆ ಜೈಲಿನ ಕೆಲ ಅಧಿಕಾರಿಗಳನ್ನು ಅಮಾನತು ಮಾಡಲಾಗಿದೆ. ಇದೊಂದು ಕಣ್ಣೊರೆಸುವ ತಂತ್ರ ವಷ್ಟೇ, ಅಮಾನತಿಗೊಳಗಾದವರು ಹರಕೆಯ ಕುರಿಗಳಷ್ಟೇ. ಅಷ್ಟಕ್ಕೂ ಜೈಲಿನೊಳಗೆ ಸಿಗರೇಟು, ಸ್ಮಾರ್ಟ್‌ಫೋನು, ಇನ್ನಿತರೆ ವಸ್ತುಗಳು ಹೋಗಿದ್ದಾದರೂ ಹೇಗೆ? ಕಾನೂನು-ಕಟ್ಟಳೆ ಎಲ್ಲರಿಗೂ ಒಂದೇ ತೆರನಾಗಿರಬೇಕು; ಬಡವರಿಗೊಂದು ಪ್ರಭಾವಿಗಳಿಗೊಂದು ಎಂದರೆ ಅದೆಂಥಾ ನ್ಯಾಯ?

- **ಎಂ.ಪರಮೇಶ್ವರ**, ಮದ್ದಿಹಳ್ಳಿ

ಚಿತ್ರರಂಗದಲ್ಲಿ ಒಮ್ಮತವಿರಲಿ

'ಕಾಂತಾರ' ಚಿತ್ರಕ್ಕೆ ರಾಷ್ಟ್ರಪ್ರಶಸ್ತಿ ಲಭಿಸಿರುವುದು ಭಾರತೀಯ ಚಿತ್ರರಂಗಕ್ಕೇ ಹೆಮ್ಮೆಯ ವಿಷಯ ಎಂದರೆ ಅತಿಶಯೋಕ್ತಿಯಲ್ಲ. ಅದರಲ್ಲೂ ವಿಶೇಷವಾಗಿ ಕನ್ನಡಿಗರು ಮತ್ತಷ್ಟು ಬೀಗುವಂಥ ವಿಷಯವಿದು. ಕಾಂತಾರ ಬಿಡುಗಡೆಯಾದಾಗಿನಿಂದ ಗೆಲುವಿನ ನಾಗಾಲೋಟಕ್ಕೆ ಒಡ್ಡಿಕೊಂಡು ರಾಷ್ಟ್ರಪ್ರಶಸ್ತಿಯವರೆಗೆ ಬಂದು ನಿಂತಿದೆ. ಕನ್ನಡದ ಸಂಸ್ಕೃತಿ, ಆಚಾರ-ವಿಚಾರಗಳನ್ನು ಭಾರತಕ್ಕಷ್ಟೇ ಅಲ್ಲದೆ, ಇಡೀ ವಿಶ್ವಕ್ಕೆ ಪರಿಚಯಿಸಿದ ನಟ-ನಿರ್ದೇಶಕ ರಿಷಭ್ ಶೆಟ್ಟಿಯವರಿಗೆ ಇದರ ಶ್ರೇಯ ಸಲ್ಲಬೇಕು. ಅವರಿಗೆ ಅಭಿಮಾನಪೂರ್ವಕ ನಮನಗಳು. ಈ ಚಿತ್ರ ಬಿಡುಗಡೆಯಾದ ಸಂದರ್ಭದಲ್ಲಿ 2-3 ಸಲ ಮತ್ತು ಮೊನ್ನೆ ರಾಷ್ಟ್ರಪ್ರಶಸ್ತಿಯ ಘೋಷಣೆಯಾದಾಗ ಮತ್ತೆ ಒಟಿಟಿ ಪ್ಲಾಟ್‌ಫಾರ್ಮ್‌ನಲ್ಲಿ ಅದನ್ನು ವೀಕ್ಷಿಸುವಂತೆ ಪ್ರೇರೇಪಿಸಿದ್ದು ಅದರ ಶ್ರೇಷ್ಠ ಅಂಶಗಳೇ ಎನ್ನಬೇಕು.

ಇವೆಲ್ಲವೂ ಕನ್ನಡಿಗರು ಹೆಮ್ಮೆ ಮತ್ತು ಅಭಿಮಾನ ಪಡುವ ಸಂಗತಿಗಳೇ. ಆದರೆ ರಿಷಭ್ ಶೆಟ್ಟಿಯವರು ಈ ಸಂಭ್ರಮದಲ್ಲಿ, 'ಬಾಲಿವುಡ್‌ನವರು ನಮ್ಮ ಸಂಸ್ಕೃತಿಗೆ ವಿರುದ್ಧವಾದ ಚಿತ್ರವನ್ನು ನಿರ್ಮಿಸುತ್ತಾರೆ' ಎಂಬ ವಿವಾದಾತ್ಮಕ ಹೇಳಿಕೆ ನೀಡಿ ಟೀಕೆಗೆ ಗುರಿಯಾಗಿದ್ದಾರೆ. ಅವರ ಈ ಹೇಳಿಕೆ ಸತ್ಯಕ್ಕೆ ದೂರವಾದ ಮಾತೇನಲ್ಲ. ಅದು ನಿಜವಿದ್ದರೂ ಈ ವಿಷಯವನ್ನೆಲ್ಲ ಸಿನಿಪ್ರೇಕ್ಷಕರಿಗೆ ಬಿಟ್ಟುಬಿಡಬೇಕಿತ್ತು. ಈಗಾಗಲೇ ಗೊತ್ತಿರುವಂತೆ, 'ಆದಿಪುರುಷ್', 'ಕಲ್ಕಿ' ಸಿನಿಮಾಗಳು ಮತ್ತು 'ಪಠಾಣ್' ಚಿತ್ರದ 'ಬೇಶರಮ್ ರಂಗ್' ಹಾಡಿನ ಚಿತ್ರೀಕರಣ ಭಾರಿ ಟೀಕೆಗೆ ಗುರಿಯಾದವು. ಪರಿಣಾಮ ಬಾಲಿವುಡ್‌ನ ಸಾಲು ಸಾಲು ಚಿತ್ರಗಳು ಸೋಲು ಕಾಣುವಂತಾಯಿತು. ಒಂದು ಉದಾತ್ತ ಚಿತ್ರವಿರಲಿ, ಒಂದು ಉದಾತ್ತ ಗೀತೆಯನ್ನು ಕಟ್ಟಿಕೊಡುವುದಕ್ಕೂ ಬಾಲಿವುಡ್‌ನವರು ಹರಸಾಹಸ ಪಡುವಂತಾಗಿದೆ. ರಿಷಭ್ ಶೆಟ್ಟಿಯವರು ಹೇಳಿದಂತೆ, ಹಿಂದಿ ಚಿತ್ರರಂಗವು ಭಾರತೀಯ ಸಂಸ್ಕೃತಿ, ಆಚಾರ-ವಿಚಾರಗಳನ್ನು ತೋರಿಸುವಲ್ಲಿ ಈಚೀಚೆಗೆ ವಿಫಲವಾಗುತ್ತಿದ್ದರೂ, ಅಂಥ ಚಿತ್ರಗಳನ್ನು ತಯಾರಿಸಿಯೇ ಇಲ್ಲ ಎಂದು ಹೇಳಲಾಗುವುದಿಲ್ಲ. ಹೀಗಾಗಿ ರಿಷಭ್ ಅವರು 'ಬಾಲಿವುಡ್‌ನ ಕೆಲವರು' ಎಂದು ಹೇಳಿ ವಿವಾದದಿಂದ ತಪ್ಪಿಸಿಕೊಳ್ಳಬಹುದಿತ್ತು. ನಿರ್ದಿಷ್ಟವಾಗಿ ಹೀಗೆ ಹೇಳುತ್ತಿರುವುದಕ್ಕೆ ಕಾರಣವೆಂದರೆ, ಇಂಥ ಹೇಳಿಕೆಗಳಿಂದ ಬಾಲಿವುಡ್, ಸ್ಯಾಂಡಲ್‌ವುಡ್, ಮಾಲಿವುಡ್, ಟಾಲಿವುಡ್‌ಗಳಲ್ಲಿ ಬಿರುಕು ಮೂಡುತ್ತದೆ. ಒಮ್ಮತ-ಒಗ್ಗಟ್ಟು ಮಾಯವಾಗಿ ಪರಸ್ಪರ ದ್ವೇಷ, ವೈಷಮ್ಯಕ್ಕೆ ಅದು ಕಾರಣವಾಗುತ್ತದೆ. ಪ್ರಸ್ತುತ ಭಾರತೀಯ ಚಿತ್ರರಂಗದಲ್ಲಿ ಯಶಸ್ಸು ಎಂಬುದು ಅಪರೂಪವಾಗುತ್ತಿರುವ ಕಾರಣ, ಸಹಭಾಗಿಗಳೆನಿಸಿಕೊಂಡ ಎಲ್ಲರೂ ಒಮ್ಮತದಿಂದ ಇರಬೇಕಾದ ಅಗತ್ಯವಿದೆ. ಏಕಪರದೆ ಚಿತ್ರಮಂದಿರಗಳು ಸಾಲುಸಾಲಾಗಿ ಮುಚ್ಚಿಹೋಗುತ್ತಿವೆ. ಎಲ್ಲ ಚಿತ್ರರಂಗಗಳಲ್ಲಿ ಜನರಿಗೆ ಮನರಂಜನೆ ಎಂಬುದು ಅಪರೂಪವಾಗುತ್ತಿದೆ. ಇಂಥ ಸಮಯದಲ್ಲಿ ನಮ್ಮ ನಮ್ಮವರಲ್ಲೇ ಒಡಕು ಇರಬಾರದು. ಯಶಸ್ಸು ಸಿಕ್ಕಾಗ ಮುಂದಿನ ಸಾಧನೆಯ ಕಡೆಗೆ ಗಮನ ಹರಿಸಬೇಕೇ ಹೊರತು, ಅಕ್ಕಪಕ್ಕದವರನ್ನು ಟೀಕಿಸುತ್ತಾ ಕೂರುವುದರಲ್ಲಿ ಅರ್ಥವಿಲ್ಲ.

ಕಳೆದ ಕೆಲ ತಿಂಗಳಿಂದ ಮನರಂಜನೆಯಿಲ್ಲದೆ, ಕಳೆಗೆಟ್ಟ ಸೂತಕದ ಮನೆಯಂತಿದ್ದ ಸ್ಯಾಂಡಲ್‌ವುಡ್‌ಗೆ ಮತ್ತೆ ಜೀವ ಚೈತನ್ಯವನ್ನು ತುಂಬಲೆಂದು ಹೋಮ-ಹವನ, ಪೂಜೆ-ಪುನಸ್ಕಾರಗಳನ್ನು ಮಾಡಿಸಿದ್ದಾರೆ. ಅಂತೆಯೇ ಸಿನಿ-ಪ್ರೇಕ್ಷಕರು ಹೊಸ ಹೊಸ ಮನರಂಜನಾತ್ಮಕ ಚಿತ್ರಗಳಿಗಾಗಿ ಕಾದು ಕುಳಿತಿದ್ದಾರೆ. ಪುನೀತ್ ರಾಜ್‌ಕುಮಾರ್‌ರನ್ನು ಕಳೆದುಕೊಂಡು ಕನ್ನಡ ಚಿತ್ರರಂಗ ಮತ್ತಷ್ಟು ಬಡವಾಗಿದೆ. ಶಿವರಾಜ್ ಕುಮಾರ್ ಮುಂಚೂಣಿಯಲ್ಲಿ ಇದ್ದಾರಾದರೂ, ಜನರನ್ನು ಹೇಗೆ ಮೆಚ್ಚಿಸುವುದೆಂದು ರವಿಚಂದ್ರನ್‌ರಿಗೆ ತಿಳಿಯುತ್ತಿಲ್ಲ. ಕೊಲೆ ಆಪಾದನೆಯ ಮೇರೆಗೆ ದರ್ಶನ್ ಜೈಲು ಸೇರಿದ್ದಾರೆ.

ಸುದೀಪ್ ಮತ್ತು ಉಪೇಂದ್ರ ಅವರು ವರ್ಷಕ್ಕೆ ಒಂದು ಸಿನಿಮಾ ನೀಡು ವುದನ್ನೂ ಕಷ್ಟವಾಗಿಸಿಕೊಂಡಿದ್ದಾರೆ. ಇಂಥ ಪರಿಸ್ಥಿತಿಯಲ್ಲಿ ಅನಗತ್ಯ ವಿವಾದಗಳು, ಒಡಕುಗಳು ಬೇಡ. ಜನಮೆಚ್ಚುವ ಚಿತ್ರಗಳನ್ನು ಕಟ್ಟಿಕೊಡುವ ನಿಟ್ಟಿನಲ್ಲಿ ಚಿತ್ರೋದ್ಯಮಿಗಳು, ಕಲಾವಿದರು ಮತ್ತು ತಾಂತ್ರಿಕ ವರ್ಗದವರು ಕಟಿಬದ್ಧರಾಗಲಿ.

- **ಪಾಂಚಜನ್ಯ ಪ್ರದೀಪ್**, ಮೈಸೂರು

ಓದುಗರ ಓಣಿಗೆ ಭೇಟಿ ಕೊಡಿ

ನಿಮ್ಮ ಅಭಿಪ್ರಾಯಗಳನ್ನು vveditoped@gmail.comಗೆ ಮೇಲ್ ಮಾಡಬಹುದು ಅಥವಾ ಕಚೇರಿಯ ವಿಳಾಸಕ್ಕೆ ಕಳುಹಿಸಬಹುದು

ಭಟ್ಟರ್ ಸ್ಕಾಚ್

● **ಎಸ್.ರಮೇಶ್ ಬರ್ಕ್‌ಲಿ ಕಿರಗಂದೂರು, ಮಂಡ್ಯ**
ಭಟ್ರೇ, ಶಂಭುಲಿಂಗ ಕುಚನೂರು ಮೇಲೆ ನಾನು ಮಲ್ಲಯುದ್ಧ ಮಾಡಿದ್ರೆ ಅಂಪೈರ್ ನೀವಾಗ್ತೀರಾ?
- ನಲ್ಲಯುದ್ಧ ಆದರೆ ಹೇಳು, ಅಂಪೈರ್ ಆಗ್ತೇನೆ!

● **ಹೇಮಂತ ಹೆಗಡೆ, ಬಾಳೇಸರ**
ಭಟ್ರೇ, ದರ್ಶನ್ ಬಳ್ಳಾರಿ ಜೈಲಿಗೆ ಹೋದ್ರೆ ಏನಾಗಬಹುದು?
- ಆತ ಇನ್ನೂ ಆರಾಮಾಗಿ ಇರಬಹುದು!

● **ಮಹಾಂತೇಶ ಬಿ.ಅಂಗಡಿ, ಹಿರಿಯೂರು**
ಭಟ್ರೇ, ಇಲಿ ಬೆನ್ನಟ್ಟಿಸಿಕೊಂಡು ಬಂದ್ರೆ ಏನರ್ಥ?
- ಗಣೇಶ ಚತುರ್ಥಿ ಬರುತ್ತಿದೆ ಎಂದರ್ಥ!

● **ಎಸ್. ನಂಜುಂಡಿ, ಚಿಕ್ಕಲಸಂದ್ರ**
ಭಟ್ರೇ, ನಮ್ಮ ಮನೆಯಲ್ಲಿರುವವರೆಲ್ಲ ಕಿತ್ತಾಡ್ತಾರೆ, ಏನು ಮಾಡಲಿ?
- ನೀನೇಕೆ ಬಿಜೆಪಿ ಅಧ್ಯಕ್ಷ ವಿಜಯೇಂದ್ರರನ್ನು ಭೇಟಿ ಮಾಡಬಾರದು? ಸಮಾನದುಃಖಿಗಳನ್ನು ಭೇಟಿ ಮಾಡಿದ್ರೆ ಸಮಾಧಾನ ಸಿಗುತ್ತೆ!

● **ಶಿವಲಿಂಗಪ್ಪ ಸಿಂಗಶೆಟ್ಟಿ, ಕಲಬುರ್ಗಿ**
ಭಟ್ರೇ, ದರ್ಶನ್ ಅವರ ಹೊಸ ಸಿನಿಮಾ ಟೈಟಲ್ ಏನು?
- ನಾಗ, ಸೀನ, ಭೈರವ!

● **ಮಲ್ಲಿಕಾರ್ಜುನ ಹಂಪಣ್ಣ, ಹಾವೇರಿ**
ಭಟ್ರೇ, ಸುಮ್ ಸುಮ್ನೆ ಬಾಲ ಸಿಕ್ಕಿಸಿಕೊಳ್ಳೋದು ಅಂದ್ರೆ ಏನು?
- ಸಾಣೇಹಳ್ಳಿ ಶ್ರೀಗಳನ್ನು ಕೇಳಿ ಹೇಳಲಾಗುವುದು!

● **ವೇಣುಗೋಪಾಲ ಕಂಚಿತೋಟ, ಕಡೂರು**
ಭಟ್ರೇ, ಬುದ್ಧಿಜೀವಿ ಎನಿಸಿಕೊಳ್ಳುವವರಿಗೆ ಬುದ್ಧಿ ಮೊದಲೇ ಇರುತ್ತಾ, ವಯಸ್ಸು ಆದ ಹಾಗೆ ಬರುತ್ತಾ?
- ಗೊತ್ತಿಲ್ಲ.. ಆದ್ರೆ ವಯಸ್ಸು ಆದ ಹಾಗೆ ಹೋಗುತ್ತೆ ಅನ್ನೋದನ್ನು ಸಾಣೇಹಳ್ಳಿ ಶ್ರೀಗಳು ಸಾಬೀತು ಮಾಡಿದ್ದಾರೆ!

● **ವಸಂತ ಶೆಟ್ಟಿ, ಹುಬ್ಬಳ್ಳಿ**
ಭಟ್ರೇ, ಕೆಲವರನ್ನು ನೀವು ಬೇಕೆಂದೇ ನಿರ್ಲಕ್ಷಿಸುತ್ತೀರಿ ಎಂದು ಹೇಳ್ತಾರಲ್ಲ?
- ಇದು ನಿಜಗುಣಾನಂದ ಸ್ವಾಮೀಜಿ ಅಭಿಮಾನಿಗಳ ಆರೋಪ!

● **ರಾಜು ಪಾಟೀಲ, ಗದಗ**
ಭಟ್ರೇ, ನಿಮ್ಮ ಸಮಸ್ಯೆಯನ್ನು ನಾನು ಪರಿಹರಿಸುತ್ತೇನೆ ಅಂತ ಹೇಳ್ತಾಳಲ್ಲ ನನ್ನ ಪತ್ನಿ?
- ನೀನೇ ನನ್ನ ಸಮಸ್ಯೆ ಅಂತ ಅಂದುಬಿಟ್ಟೀಯಾ!

● **ರಘು ಹಾಸನ, ಹಾಸನ**
ಭಟ್ರೇ, ಸಿನಿಮಾ ಓಡದಿದ್ದರೂ ಕನ್ನಡ ನಟರಿಗೆ ಕೊಬ್ಬು ಕಮ್ಮಿ ಇಲ್ಲ ಅಲ್ಲವಾ?
- ಅವರೆಲ್ಲ ಕೊಬ್ಬನ್ನೇ ಸಂಭಾವನೆ ಎಂದು ಭಾವಿಸಿದಂತಿದೆ!

ಅಂದು ನಿರ್ಭಯಾ, ಇಂದು ಅಭಯಾ..

ಮಹಿಳಾ ಸುರಕ್ಷತೆಯು ರಾಜಕೀಯ ಪಕ್ಷಗಳ ನಿಲುವುಗಳನ್ವಯ ನಿರ್ಧಾರವಾಗುತ್ತಿದೆ. ಕೋಲ್ಕತ್ತಾ ವೈದ್ಯೆಯ ಅತ್ಯಾಚಾರದ ಪ್ರಕರಣವೂ ಇದಕ್ಕೆ ಹೊರತಲ್ಲ. 'ಇಂಡಿಯ' ಮೈತ್ರಿಕೂಟದ ಸದಸ್ಯ ಪಕ್ಷಗಳು ಮಮತಾರ ಬೆಂಬಲಕ್ಕೆ ನಿಂತಿವೆ. ರಾಹುಲ್ ಗಾಂಧಿ, 'ಅಭಯಾ' ಪ್ರಕರಣದ ನಂತರ ಕೋಲ್ಕತ್ತಾದ ದಾರಿಯನ್ನೇ ಮರೆತಿದ್ದಾರೆ.

ಪ್ರಕಾಶಪಥ
ಪ್ರಕಾಶ್ ಶೇಷರಾಘವಾಚಾರ್
vveditoped@gmail.com

ಪಶ್ಚಿಮ ಬಂಗಾಳದ ಸಂದೇಶಖಾಲಿ ಪ್ರದೇಶದ ಕುಖ್ಯಾತ ಅಪರಾಧಿ ಷಹಜಹಾನ್ ಶೇಖ್ ಮತ್ತು ಅವನ ಸಹಚರರು ತೃಣಮೂಲ ಕಾಂಗ್ರೆಸ್ ಕಚೇರಿಗೆ ಮಹಿಳೆಯರನ್ನು ಕರೆಸಿಕೊಂಡು ಲೈಂಗಿಕ ಶೋಷಣೆ ಮಾಡುತ್ತಿದ್ದಾರೆ ಎಂದು ಸಂತ್ರಸ್ತ ಮಹಿಳೆಯರು ಪ್ರತಿಭಟಿಸಿದಾಗ, ಮುಖ್ಯಮಂತ್ರಿ ಮಮತಾ ಬ್ಯಾನರ್ಜಿಯವರು 'ಇದು ಪಕ್ಷದ ಹೆಸರಿಗೆ ಮಸಿ ಬಳಿಯುವ ತಂತ್ರ' ಎಂದು ಅವರ ನೋವಿಗೆ ಸ್ಪಂದಿಸಲಿಲ್ಲ. ಇವರ ಈ ಧೋರಣೆಯೇ ಮುಂದೆ ಹಲವಾರು ಅನಾಹುತಗಳಿಗೆ ದಾರಿಯಾಯಿತು.

ಪಶ್ಚಿಮ ಬಂಗಾಳದ 2021ರ ವಿಧಾನಸಭೆ ಚುನಾವಣಾ ಪೂರ್ವದಲ್ಲಿ ವ್ಯಾಪಕ ಹಿಂಸಾಚಾರ ನಡೆಯಿತು. ಸಂತ್ರಸ್ತ ಮಹಿಳೆಯರು ನ್ಯಾಯಾಲಯದ ಬಾಗಿಲುತಟ್ಟಿ, ತಮ್ಮ ಮೇಲೆ ನಡೆದ ಅತ್ಯಾಚಾರವನ್ನು ಕಣ್ಣೀರಿಡುತ್ತಾ ವಿವರಿಸಿದರು. ಸಾಮೂಹಿಕ ಅತ್ಯಾಚಾರದ ವಿರುದ್ಧ ಸ್ವತಂತ್ರ ತನಿಖೆಗಾಗಿ ನ್ಯಾಯಾಲಯದಲ್ಲಿ ಮನವಿ ಸಲ್ಲಿಸಿದರು. ಪರಿಸ್ಥಿತಿಯ ಭೀಕರತೆ ಹೇಗಿತ್ತೆಂದರೆ, ತಮ್ಮ ಆರು ವರ್ಷದ ಮೊಮ್ಮಗನ ಮುಂದೆ ತಮ್ಮ ಮೇಲೆ ಅತ್ಯಾಚಾರ ನಡೆಸಿದರೆಂದು 60 ವರ್ಷದ ಮಹಿಳೆಯು ತಮ್ಮ ಘೋರ ಅನುಭವವನ್ನು ವಿವರಿಸಿದರು. ಕೋಲ್ಕತ್ತಾ ಹೈಕೋರ್ಟ್ ಆದೇಶದನ್ವಯ 26 ಅತ್ಯಾಚಾರ ಪ್ರಕರಣಗಳ ತನಿಖೆಯನ್ನು ಸಿಬಿಐ ನಡೆಸುತ್ತಿದೆ.

ಪಶ್ಚಿಮ ಬಂಗಾಳದಲ್ಲಿ ನಡೆದ ಹಿಂಸಾಚಾರ ಮತ್ತು ಲೈಂಗಿಕ ಕಿರುಕುಳದ ಬಗ್ಗೆ ಸಿಕ್ಕಿಂ ಹೈಕೋರ್ಟ್‌ನ ನಿವೃತ್ತ ಮುಖ್ಯ ನ್ಯಾಯಾಧೀಶ ಪ್ರಮೋದ್ ಕೊಹ್ಲಿ ಅವರ ನೇತೃತ್ವದಲ್ಲಿ ರಚಿಸಲಾದ ಸತ್ಯ ಪರಿಶೀಲನಾ ಸಮಿತಿಯು ವರದಿ ನೀಡಿದ್ದು, 7,000 ದಷ್ಟು ಸಂಖ್ಯೆಯ ಲೈಂಗಿಕ ಕಿರುಕುಳದ ಘಟನೆಗಳು ನಡೆದಿರುವುದನ್ನು ಅದು ದೃಢಪಡಿಸಿದೆ. ಪಶ್ಚಿಮ ಬಂಗಾಳ ಸರಕಾರವು ನಡೆಸುವ ತನಿಖೆಯಲ್ಲಿ ನಂಬಿಕೆಯಿಲ್ಲದ ಕೋಲ್ಕತ್ತಾ ಹೈಕೋರ್ಟ್ ಮತ್ತು ಸುಪ್ರೀಂ ಕೋರ್ಟ್, ರಾಜ್ಯದಲ್ಲಿ ನಡೆದಿರುವ ರಾಜಕೀಯ ದುರುದ್ದೇಶದ ಹಲ್ಲೆ, ಹತ್ಯೆ, ಆಸ್ತಿಪಾಸ್ತಿ ನಾಶ ಮತ್ತು ಮಹಿಳೆಯರ ಮೇಲಿನ ಲೈಂಗಿಕ ದೌರ್ಜನ್ಯದಂಥ ಅನೇಕ ಪ್ರಕರಣಗಳನ್ನು ಸಿಬಿಐಗೆ ವಹಿಸಿವೆ. ಹಲವಾರು ಪ್ರಕರಣಗಳ ತನಿಖೆಯು ನ್ಯಾಯಾಲಯದ ಮೇಲ್ವಿಚಾರಣೆಯಲ್ಲಿಯೂ ನಡೆಯುತ್ತಿದೆ. ಹೀಗೆ ನ್ಯಾಯಾಲಯಗಳು ತಮ್ಮ ಸರಕಾರ ಮತ್ತು ಪೊಲೀಸ್ ವ್ಯವಸ್ಥೆಯ ಮೇಲೆ ವಿಶ್ವಾಸ ಕಳೆದುಕೊಂಡು, ಪ್ರಕರಣಗಳ ತನಿಖೆಯನ್ನು ಕೇಂದ್ರ ತನಿಖಾ ಸಂಸ್ಥೆಗಳಿಗೆ ವಹಿಸುತ್ತಿದ್ದರೂ ಮಮತಾ ಬ್ಯಾನರ್ಜಿ ಮಾತ್ರ ಎಚ್ಚೆತ್ತುಕೊಂಡಿಲ್ಲ ಹಾಗೂ ತಪ್ಪು ತಿದ್ದಿಕೊಳ್ಳುವ ಗೋಜಿಗೆ ಹೋಗಿಲ್ಲ.

ಪಶ್ಚಿಮ ಬಂಗಾಳದಲ್ಲಿರುವ ಶೇ.30ರಷ್ಟು ಪ್ರಮಾಣದ ಅಲ್ಪಸಂಖ್ಯಾತರ ಮತಗಳ ಮೇಲೆಯೇ ಮಮತಾ ಅವರು ಸದಾ ಕಣ್ಣಿಟ್ಟಿರುವುದರಿಂದ, ಅವರ ವಿರೋಧವನ್ನು ಕಟ್ಟಿಕೊಳ್ಳುವ ಸಣ್ಣ ತಪ್ಪನ್ನೂ ಮಾಡುವುದಿಲ್ಲ. ಈ ಕಾರಣಕ್ಕಾಗಿಯೇ ಷಹಜಹಾನ್ ಶೇಖ್ ಮತ್ತು ಅವನ ಸಹಚರರನ್ನು ಸಮರ್ಥಿಸಿಕೊಳ್ಳಲು ಮಮತಾ ಬ್ಯಾನರ್ಜಿ ಹಿಂಜರಿಯಲಿಲ್ಲ. ಮಮತಾ ಅದೆಷ್ಟು ಬದಲಾಗಿದ್ದಾರೆಂದರೆ, 2002ರಲ್ಲಿ ಬಾಂಗ್ಲಾದ ಅಕ್ರಮ ನುಸುಳುಕೋರರ ವಿರುದ್ಧ ಸಂಸತ್ತಿನಲ್ಲಿ ತೀವ್ರವಾಗಿ ಪ್ರತಿಭಟಿಸಿದ್ದ ಅವರು, 2011ರಲ್ಲಿ ರಾಜ್ಯದಲ್ಲಿ ಅಧಿಕಾರಕ್ಕೆ ಬಂದ ನಂತರ ಆ ನುಸುಳುಕೋರರ ಸಂರಕ್ಷಕಿಯಾಗಿ ಬದಲಾಗಿದ್ದಾರೆ. ಬಾಂಗ್ಲಾದಲ್ಲಿ ಇತ್ತೀಚೆಗೆ ನಡೆದ ಹಿಂಸಾಚಾರದ ವೇಳೆ, 'ಬಾಂಗ್ಲಾದೇಶೀಯರು ಆಶ್ರಯ ಕೋರಿ ಬಂದರೆ ಅವರಿಗೆ ರಕ್ಷಣೆ ನೀಡುತ್ತೇನೆ' ಎಂದು ಘೋಷಿಸಲೂ ಅವರು ಹಿಂದೇಟು ಹಾಕಲಿಲ್ಲ. ತಮ್ಮ ಈ ನಿಲುವಿನಿಂದ ದೇಶದ ಭದ್ರತೆಗೆ ಅಪಾಯವಾಗಬಹುದು ಎಂಬುದರ ಬಗ್ಗೆ ಮಮತಾ ಅವರಿಗೆ ಸಾಸಿವೆ ಕಾಳಿನಷ್ಟೂ ಆತಂಕವಿರಲಿಲ್ಲ. ನೆರೆದೇಶದ ನಿರಾಶ್ರಿತರನ್ನು ರಾಜ್ಯಕ್ಕೆ ಆಹ್ವಾನಿಸುವುದು ತಮ್ಮ ವ್ಯಾಪ್ತಿಗೆ ಮೀರಿದ ಸಂಗತಿ ಎಂಬುದು ಅರಿವಿದ್ದರೂ, ತಮ್ಮ ಮತಬ್ಯಾಂಕ್ ಅನ್ನು ಭದ್ರಪಡಿಸಿಕೊಳ್ಳುವ ಉದ್ದೇಶದಿಂದ ಅವರು ಈ ಹೇಳಿಕೆ ನೀಡಿದರು.

2024ರ ಲೋಕಸಭಾ ಚುನಾವಣಾಪೂರ್ವ ಸಮೀಕ್ಷೆಗಳು ರಾಜ್ಯದಲ್ಲಿ ಬಿಜೆಪಿಗೆ ಹೆಚ್ಚಿನ ಸ್ಥಾನ ಸಿಗಲಿದೆ ಎಂದು ಮುನ್ನುಡಿದಿದ್ದವು; ಆದರೆ ಮಮತಾ ಈ ಸಮೀಕ್ಷೆಗಳನ್ನು ತಲೆಕೆಳಗು ಮಾಡಿ, 2019ರಲ್ಲಿ ಬಿಜೆಪಿಯು ತಾನು ದಕ್ಕಿಸಿಕೊಂಡಿದ್ದಕ್ಕಿಂತ

ಕಡಿಮೆ ಸ್ಥಾನದಲ್ಲಿ ಗೆಲ್ಲುವಂತೆ ಮಾಡಿದರು. ಸತತವಾಗಿ ಚುನಾವಣೆಯಲ್ಲಿ ಜಯಿಸುತ್ತಿರುವ ಅವರು, ನ್ಯಾಯಾಲಯವು ತಮ್ಮ ತನಿಖಾ ಸಂಸ್ಥೆಗಳ ಮೇಲಿನ ನಂಬಿಕೆ ಕಳೆದುಕೊಂಡಿದ್ದರೂ ಸಹಜವಾಗಿಯೇ ತಲೆಕೆಡಿಸಿಕೊಳ್ಳುತ್ತಿಲ್ಲ. ಅಂತಿಮವಾಗಿ, ತಮ್ಮ ಸ್ಥಾನ ಭದ್ರವಾಗಿ ಅಧಿಕಾರ ಮುಂದುವರಿಯುವುದು ರಾಜಕಾರಣಿಗಳಿಗೆ ಮುಖ್ಯವಲ್ಲವಾ!

ಸರಕಾರಿ ಆರ್.ಜಿ.ಕರ್ ವೈದ್ಯಕೀಯ ಕಾಲೇಜು ಮತ್ತು ಆಸ್ಪತ್ರೆಯಲ್ಲಿ ಆಗಸ್ಟ್ 9ರಂದು ರಾತ್ರಿ, ಕರ್ತವ್ಯನಿರತ ವೈದ್ಯೆಯ ಮೇಲೆ ಅಮಾನುಷ ಹಲ್ಲೆಯಗಿ ಅತ್ಯಾಚಾರ ನಡೆದು ಹತ್ಯೆಯಾಯಿತು. 2012ರ ದೆಹಲಿಯ 'ನಿರ್ಭಯಾ' ಪ್ರಕರಣವನ್ನು ನೆನಪಿಸುವ ಮಾದರಿಯ ಬರ್ಬರ ಕೃತ್ಯ ನಡೆಯಿತು. ಸರಕಾರಿ ಆಸ್ಪತ್ರೆಯ ಆವರಣದಲ್ಲಿ ನಡೆದ ಈ ಭೀಭತ್ಸ ಪ್ರಕರಣವನ್ನು ಸರಕಾರ ಹಗುರವಾಗಿ ತೆಗೆದುಕೊಂಡಿತು; ಕಾಲೇಜಿನ ಆಡಳಿತ ಮಂಡಳಿಯವರು ಮತ್ತು ಕೋಲ್ಕತ್ತಾ ಪೊಲೀಸರು, 'ಈ ವೈದ್ಯೆಯದು ಹತ್ಯೆಯಲ್ಲ, ಆತ್ಮಹತ್ಯೆ' ಎಂದು ಬಿಂಬಿಸುವ ಮೂಲಕ ಘೋರ ಅಪಚಾರವೆಸಗಿದರು. ಮರುದಿನ ಭುಗಿಲೆದ್ದ ವೈದ್ಯರ ಪ್ರತಿಭಟನೆ ಮಮತಾ ಸರಕಾರವನ್ನು ತಲ್ಲಣಗೊಳಿಸಿತು. ವಿದ್ಯಾರ್ಥಿಗಳ ಪ್ರತಿಭಟನೆಯ ಕಾವನ್ನು ತಣಿಸಲು ಕಾಲೇಜಿನ ಪ್ರಿನ್ಸಿಪಾಲ್ ಸಂದೀಪ್ ಘೋಷ್‌ರನ್ನು ಕರ್ತವ್ಯದಿಂದ ಮುಕ್ತಿಗೊಳಿಸಿ, ಮತ್ತೆ 4 ಗಂಟೆಯೊಳಗಾಗಿ ಮತ್ತೊಂದು ಸರಕಾರಿ ವೈದ್ಯಕೀಯ ಕಾಲೇಜಿನ ಪ್ರಿನ್ಸಿಪಾಲ್ ಆಗಿ ನೇಮಕ ಮಾಡಿ ಬಹುದೊಡ್ಡ ತಪ್ಪೆಸಗಿರು.

ಇದು ಸಾಲದೆಂಬಂತೆ, ಆಗಸ್ಟ್ 14ರ ರಾತ್ರಿ ಸಾವಿರಾರು ಪುಂಡಜನರು ಆರ್.ಜಿ.ಕರ್ ವೈದ್ಯಕೀಯ ಕಾಲೇಜಿನ ಆವರಣಕ್ಕೆ ಏಕಾಏಕಿ ನುಗ್ಗಿ, ಮುಷ್ಕರ ನಿರತ ವೈದ್ಯರ ಮೇಲೆ ಹಲ್ಲೆ ನಡೆಸಿ ಆಸ್ಪತ್ರೆಯಲ್ಲಿ ದಾಂಧಲೆ ಎಬ್ಬಿಸಿದರು. ಸ್ಥಳದಲ್ಲಿದ್ದ ಪೊಲೀಸರು ಮೂಕಪ್ರೇಕ್ಷಕರಾಗಿದ್ದರು. ಕರ್ತವ್ಯನಿರತ ವೈದ್ಯೆಯ ಮೇಲೆ ಅತ್ಯಾಚಾರ ನಡೆದು ಹತ್ಯೆಯಾಗಿ, ಪರಿಸ್ಥಿತಿಯು ಸೂಕ್ಷ್ಮವಾಗಿದ್ದ ಸ್ಥಳದಲ್ಲಿಯೇ ಯಾವ ಭಯವಿಲ್ಲದೆ ಗೂಂಡಾಗಿರಿ ನಡೆಯಿತು. ದುರ್ದೈವವೆಂದರೆ, ದೇಶದ ಏಕೈಕ ಮಹಿಳಾ ಮುಖ್ಯಮಂತ್ರಿಯ ರಾಜ್ಯದಲ್ಲಿಯೇ ಮಹಿಳೆಯು ರಕ್ಷಣೆಗಾಗಿ ನ್ಯಾಯಾಲಯದ ಮೊರೆಹೋಗಬೇಕಾಗಿ ಬಂದಿದೆ. ಗಂಭೀರ ಆರೋಪಗಳನ್ನು 'ರಾಜಕೀಯ ಪ್ರೇರಿತ' ಎಂದು ಪದೇಪದೆ ತಳ್ಳಿಹಾಕುವ ಟಿಎಂಸಿಯ ನಿಲುವಿನಿಂದಾಗಿ, ಅತ್ಯಾಚಾರಿಗಳಿಗೆ ಮತ್ತು ಗೂಂಡಾಗಳಿಗೆ ಕಾನೂನಿನ ಭಯವಿಲ್ಲದಾಗಿದೆ.

ಕೋಲ್ಕತ್ತಾ ವೈದ್ಯೆಯ ಹತ್ಯೆಯ ಪ್ರಕರಣದಿಂದ ರೊಚ್ಚಿಗೆದ್ದ ದೇಶಾದ್ಯಂತದ ವೈದ್ಯರು, ತಮಗೆ ಸೂಕ್ತ ರಕ್ಷಣೆ ಒದಗಿಸಬೇಕೆಂದು ಆಗ್ರಹಿಸಿ ದೇಶವ್ಯಾಪಿ ಹೋರಾಟಕ್ಕೆ ಮುಂದಾದದರು. ಬೇಜವಾಬ್ದಾರಿಯ ಆಡಳಿತದ ಕಾರಣಕ್ಕೆ ಲಕ್ಷಾಂತರ ರೋಗಿಗಳು ಅಪಾರ ತೊಂದರೆಗೊಳಗಾಗಬೇಕಾಯಿತು. ತಾರಕಕ್ಕೇರಿದ ಪ್ರತಿಭಟನೆಯಿಂದ ವಿಚಲಿತರಾದ ಮಮತಾ, ತಾವೇ ರಾಜ್ಯದ ಗೃಹ ಮತ್ತು ಆರೋಗ್ಯ ಖಾತೆಯ ಸಚಿವರಾಗಿದ್ದರೂ, ತಮ್ಮ ವರ್ಚಸ್ಸಿಗೆ ಆಗಿರುವ ಧಕ್ಕೆಯನ್ನು ಸರಿಪಡಿಸಿಕೊಳ್ಳಲು ಮತ್ತು ತಮ್ಮ ವೈಫಲ್ಯಕ್ಕೆ ತೆರೆ ಎಳೆಯಲು ಆಗಸ್ಟ್ 16ರಂದು ಪ್ರತಿಭಟನಾ ಮೆರವಣಿಗೆಯನ್ನು ಕೈಗೊಂಡಿದ್ದರ ಜತೆಗೆ, 'ಆಸ್ಪತ್ರೆ ಆವರಣದಲ್ಲಿ ನಡೆದ ಗಲಭೆಗೆ ಬಿಜೆಪಿ ಮತ್ತು ಎಡಪಕ್ಷಗಳೇ ಕಾರಣ' ಎಂಬ ಆಧಾರರಹಿತ ಆರೋಪ ಮಾಡಿದರು.

ತದನಂತರ ಮಮತಾ ಬ್ಯಾನರ್ಜಿಯವರು ಪ್ರಧಾನಿಗಳಿಗೆ ಪತ್ರ ಬರೆದು, ದೇಶದಲ್ಲಿ ಎಲ್ಲೇ ಅತ್ಯಾಚಾರ ಪ್ರಕರಣಗಳು ದಾಖಲಾದರೆ ಅದನ್ನು 15 ದಿನದೊಳಗೆ ತನಿಖೆ ಮಾಡಿ ಶಿಕ್ಷಿಸುವ ಕಾನೂನು ತರಲು ಆಗ್ರಹಿಸಿದರು. ಕಾನೂನು ಮತ್ತು ಸುವ್ಯವಸ್ಥೆಯು ರಾಜ್ಯ ಸರಕಾರದ ಜವಾಬ್ದಾರಿ. ಮಮತಾ ಅವರು ಪ್ರಧಾನಿಯವರಿಗೆ ಹೀಗೆ ಸಲಹೆ ನೀಡುವ ಮುನ್ನ ತಮ್ಮ ರಾಜ್ಯದಲ್ಲಿಯೇ ಇದನ್ನು ಜಾರಿಗೆ ತಂದು ಇತರ ರಾಜ್ಯಗಳಿಗೆ ಮೇಲ್ಪಂಕ್ತಿ ಹಾಕಬೇಕಿತ್ತು. ಆದರೆ ಇವರದ್ದು, ವಿಷಯಾಂತರ ಮಾಡಿ ಜನರ ಆಕ್ರೋಶವನ್ನು ಕೇಂದ್ರ ಸರಕಾರದ ಕಡೆಗೆ ತಿರುಗಿಸುವ ದುರುದ್ದೇಶವಷ್ಟೇ. ಇದರ ನಡುವೆ, ಆರ್.ಜಿ.ಕರ್ ವೈದ್ಯಕೀಯ ಕಾಲೇಜು ಪ್ರಕರಣದ ಕುರಿತು ಸಾಮಾಜಿಕ ಮಾಧ್ಯಮಗಳಲ್ಲಿ ಟೀಕಿಸಿದವರ ಮೇಲೆ ಕ್ರಮ ಜರುಗಿಸಲೆಂದು ಕೋಲ್ಕತ್ತಾ ಪೊಲೀಸರು ನೋಟಿಸ್ ಕಳಿಸಲು ಆರಂಭಿಸಿದರು. ತೃಣಮೂಲ ಕಾಂಗ್ರೆಸ್ ವಕ್ತಾರನಿಗೂ ಇದರ ಬಿಸಿ ತಟ್ಟಿತು. ಪೊಲೀಸರ ಸಹಾಯದಿಂದ ವಿರೋಧದ ದನಿಯನ್ನು ಹತ್ತಿಕ್ಕುವ ಪ್ರಯತ್ನವನ್ನು ಮಮತಾ ಬ್ಯಾನರ್ಜಿಯವರು ಇಂದಿಗೂ ಮುಂದುವರಿಸಿದ್ದಾರೆ.

ಪ್ರಕರಣದ ತನಿಖೆಯನ್ನು ಕೋಲ್ಕತ್ತಾ ಹೈಕೋರ್ಟ್ ಸಿಬಿಐಗೆ ವಹಿಸಿದ ತರುವಾಯ ಸರ್ವೋಚ್ಚ ನ್ಯಾಯಾಲಯವು ಮಧ್ಯ ಪ್ರವೇಶಿಸಿ ಆರ್.ಜಿ.ಕರ್ ವೈದ್ಯಕೀಯ ಕಾಲೇಜಿನ ಭದ್ರತೆಯನ್ನು 'ಕೇಂದ್ರೀಯ ಔದ್ಯಮಿಕ ಸುರಕ್ಷಾ ಪಡೆ'ಗೆ (ಸಿಐಎಸ್‌ಎಫ್) ವಹಿಸಿದೆ. ಇದಲ್ಲದೆ, ಸಂದೀಪ್ ಘೋಷ್ ಅವರು ಕಾಲೇಜಿನ ಪ್ರಿನ್ಸಿಪಾಲ್ ಆಗಿದ್ದ ಅವಧಿಯಲ್ಲಿ ನಡೆದಿರುವ ಅವ್ಯವಹಾರದ ತನಿಖೆಯನ್ನು ಸಿಬಿಐಗೆ ವಹಿಸಿದೆ. ಇದರಿಂದ ರಾಜ್ಯ ಸರಕಾರಕ್ಕೆ ಬಹುದೊಡ್ಡ ಮುಖಭಂಗವಾಗಿದೆ.

ದೇಶದಲ್ಲಿ ಮಹಿಳಾ ಸುರಕ್ಷತೆಯ ವಿಷಯ ಕೂಡ ರಾಜಕೀಯ ಪಕ್ಷಗಳ ನಿಲುವುಗಳನ್ವಯ ನಿರ್ಧಾರವಾಗುತ್ತಿದೆ. ಕೋಲ್ಕತ್ತಾ ವೈದ್ಯೆಯ ಅತ್ಯಾಚಾರ ಮತ್ತು ಹತ್ಯೆಯ ಪ್ರಕರಣವೂ ಇದಕ್ಕೆ ಹೊರತಾಗಿಲ್ಲ. 'ಇಂಡಿಯ' ಮೈತ್ರಿಕೂಟದ ಸದಸ್ಯ ಪಕ್ಷಗಳು ಮಮತಾರ ಬೆಂಬಲಕ್ಕೆ ನಿಂತಿವೆ. ಬಿಜೆಪಿ ಆಡಳಿತದಲ್ಲಿ ಅತ್ಯಾಚಾರ ನಡೆದ ಸ್ಥಳಕ್ಕೆ ಮಿಂಚಿನ ವೇಗದಲ್ಲಿ ಧಾವಿಸುವ ರಾಹುಲ್ ಗಾಂಧಿಯವರಿಗೆ, 'ಅಭಯಾ' ಪ್ರಕರಣದ ತರುವಾಯ ಕೋಲ್ಕತ್ತಾದ ದಾರಿಯೇ ಮರೆತುಹೋಗಿದೆ. ಕೋಲ್ಕತ್ತಾ ಪ್ರಕರಣದಲ್ಲಿ ಬಾಯಿಬಿಡದ 'ಇಂಡಿಯ' ಮೈತ್ರಿಕೂಟದ ನಾಯಕರು, ಮಹಾರಾಷ್ಟ್ರದ ಠಾಣಾ ಜಿಲ್ಲೆಯ ಬದ್ಲಾಪುರದಲ್ಲಿ ಶಾಲಾ ಬಾಲಕಿಯರ ಮೇಲೆ ಲೈಂಗಿಕ ದೌರ್ಜನ್ಯ ನಡೆದಾಗ, ಕೂಡಲೇ ಆಗಸ್ಟ್ 24ರಂದು ರಾಜ್ಯವ್ಯಾಪಿ ಬಂದ್‌ಗೆ ಕರೆನೀಡಿದರು. ಆದರೆ ನ್ಯಾಯಾಲಯದ ಮಧ್ಯಪ್ರವೇಶದಿಂದ ಬಂದ್ ರದ್ದಾಯಿತು. ಮಹಾರಾಷ್ಟ್ರದಲ್ಲಿ ಚುನಾವಣೆಯು ಹತ್ತಿರದಲ್ಲೇ ಇರುವುದರಿಂದ, 'ಮಹಿಳಾ ಸುರಕ್ಷತೆ'ಯ ವಿಷಯವು ರಾಜಕೀಯ ಲಾಭದ ವಸ್ತುವಾಗಿದೆ. ಕೋಲ್ಕತ್ತಾ ಮತ್ತು ಬದ್ಲಾಪುರ ಘಟನೆಗಳ ವಿಷಯದಲ್ಲಿ 'ಇಂಡಿಯ' ಮೈತ್ರಿಕೂಟವು ತಳೆದ ವಿಭಿನ್ನ ನಿಲುವು, ಅದರ ಅನುಕೂಲ ಸಿಂಧು ನೀತಿಗೆ ಸಾಕ್ಷಿಯಾಗಿದೆ.

ಮಹಿಳಾ ಸುರಕ್ಷತೆ ಎಂಬುದು ಬಿಜೆಪಿ ಮತ್ತು ಕಾಂಗ್ರೆಸ್ ನಡುವಿನ ರಾಜಕೀಯ ಮೇಲಾಟದ ವಸ್ತುವಾಗಬಾರದು. ಅತ್ಯಾಚಾರವು ಬದ್ಲಾಪುರದಲ್ಲಿ ನಡೆದರೂ ತಪ್ಪೇ, ಕೋಲ್ಕತ್ತಾದಲ್ಲಿ ನಡೆದರೂ ತಪ್ಪೇ. ಆದ್ದರಿಂದ ಮಹಿಳಾ ಸುರಕ್ಷತೆಯು ರಾಜಕೀಯ ಪಕ್ಷಗಳ ಪಾಲಿಗೆ ಮೊದಲ ಆದ್ಯತೆಯ ವಿಷಯವಾಗಬೇಕಿದೆ.

(ಲೇಖಕರು ಬಿಜೆಪಿ ವಕ್ತಾರರು)

ಅಭಿಮತ
ಆದರ್ಶ್ ಶೆಟ್ಟಿ

ಸಂಕಷ್ಟಗಳಿಗೆ ಕೊನೆಯಿಲ್ಲವೇ?

ಸ್ವಚ್ಛ ಭಾರತದ ಪರಿಕಲ್ಪನೆಯನ್ನು ಜನರ ಮುಂದಿಟ್ಟ ಪ್ರಧಾನಿ ಮೋದಿ ನೇತೃತ್ವದ ಕೇಂದ್ರ ಸರಕಾರವು 'ದೇಶವು ಬಯಲುಶೌಚ ಮುಕ್ತವಾಗಿದೆ' ಎಂದು ಘೋಷಿಸಿ ಸಾಕಷ್ಟು ವರ್ಷಗಳಾಗಿವೆ. ಆದರೆ ವಸ್ತುಸ್ಥಿತಿಯು ಈ ಘೋಷಣೆಗೆ ಅನುಸಾರವಾಗಿದೆಯೇ? ಏಕೆಂದರೆ, ಬಾಗಲಕೋಟೆ, ವಿಜಯಪುರ, ಕಲಬುರ್ಗಿ, ಕೊಪ್ಪಳ, ರಾಯಚೂರು, ಯಾದಗಿರಿ, ಬಳ್ಳಾರಿಯಂಥ ಜಿಲ್ಲೆಗಳ ಕೆಲ ಭಾಗಗಳಲ್ಲಿ ಶೌಚಕ್ಕೆಂದು ಇಂದಿಗೂ ಬಯಲನ್ನೇ ಅವಲಂಬಿಸಿರುವ ಅದೆಷ್ಟೋ ಕುಟುಂಬಗಳಿರುವುದನ್ನು ಕಾಣಬಹುದು. ಮಹಿಳೆಯರು ಸೀರೆಯನ್ನು ಪರದೆಯಂತೆ ಕಟ್ಟಿಕೊಂಡು ಬಹಿರ್ದೆಸೆಗೆ ತೆರಳಬೇಕಾದ ಪರಿಸ್ಥಿತಿ ಈಗಲೂ ಇದೆ ಎಂದರೆ ನಾವು ನಂಬಲೇಬೇಕು. ಇಂಥ ಗ್ರಾಮಗಳಲ್ಲಿ ಹೆಣ್ಣು ಮಕ್ಕಳ ಮೇಲೆ ಅತ್ಯಾಚಾರಗಳು ಕೂಡ ನಡೆದುಹೋಗಿವೆ.

ಮೋದಿ ಸರಕಾರ ಘೋಷಿಸಿದ 'ಸ್ವಚ್ಛ ಭಾರತ' ಪರಿಕಲ್ಪನೆ ಸಾಕಾರಗೊಳ್ಳಬೇಕೆಂದರೆ, ಅದರಲ್ಲಿ ಪ್ರಜೆಗಳಾದ ನಮ್ಮ ಪಾತ್ರವೂ ದೊಡ್ಡ ಮಟ್ಟದಲ್ಲಿ ಇರುತ್ತದೆ ಎಂಬು ದನ್ನು ಮರೆಯಬಾರದು. ಜತೆಗೆ, ಕೇಂದ್ರದಿಂದ ಮೊದಲ್ಗೊಂಡು ಕೆಳಸ್ತರದವರೆಗಿನ ಆಡಳಿತ ವ್ಯವಸ್ಥೆಗಳ ಎಲ್ಲಾ ಜನಪ್ರತಿನಿಧಿ ಗಳ ಸಹಕಾರ ಇಲ್ಲಿ ಅತ್ಯಗತ್ಯ. ಇಂದಿಗೂ, ಪಾನ್ ಬೀಡಾ ತಿಂದು ಕಂಡಕಂಡಲ್ಲಿ ಉಗುಳುವ, ಮನೆಯ ಕಸ-ಕಡ್ಡಿಗಳನ್ನು ತಂದು ರಸ್ತೆಗಳಿಗೆ, ನದಿಗಳಿಗೆ ಸುರಿಯುವ ಕೆಲಸಗಳು ನಡೆಯುತ್ತಲೇ ಇವೆ. ಮೊಬೈಲ್, ಫೇಸ್‌ಬುಕ್, ವಾಟ್ಸ್ಯಾಪ್, ಎಕ್ಸ್, ಇನ್‌ಸ್ಟಾಗ್ರಾಂ ಯುಗದಲ್ಲಿ ಕಾಲ ಕಳೆಯುತ್ತಿರು ವವರು, ಪ್ರಪಂಚವು ಬಹಳ ಸುಂದರವಾಗಿದೆ ಎಂದೇ ಭಾವಿಸುವು ದುಂಟು. ಆದರೆ ಸಮಾಜ ಮತ್ತು ಜನಜೀವನ ಅಂದುಕೊಂಡಷ್ಟು ಸಲೀಸಾಗಿಲ್ಲ. ಅದೆಷ್ಟೋ ಕಡೆಗಳಲ್ಲಿ ಸರಿಯಾದ ರಸ್ತೆಗಳೇ ಇಲ್ಲದೆ, ರೈತರು ತಾವು ಬೆಳೆದ ಹಣ್ಣು-ತರಕಾರಿ ಮತ್ತಿತರ ಕೃಷಿ ಉತ್ಪನ್ನಗಳನ್ನು ಕಿಲೋಮೀಟರ್‌ಗಟ್ಟಲೆ ತಲೆಯ ಮೇಲೆ ಹೊತ್ತು ಸಾಗಬೇಕಾದ ಅನಿವಾರ್ಯತೆಯಿದೆ. ಅಸಮರ್ಪಕ ರಸ್ತೆಯಿಂದಾಗಿ ಶಾಲಾ ಮಕ್ಕಳು ಜಾರಿ ಬಿದ್ದು ಪೆಟ್ಟು ಮಾಡಿಕೊಂಡು ಇಲ್ಲವೇ ಕೆಸರುರಾಡಿ ಮೆತ್ತಿ ಕೊಂಡು ಕಣ್ಣೀರಿಡುತ್ತಲೇ ಶಾಲೆಗೆ ಹೋಗುವ ದೃಶ್ಯವನ್ನು ಈಗಲೂ ಬಹಳಷ್ಟು ಕಡೆ ಕಾಣಬಹುದು. ಅಷ್ಟೇಕೆ, ದೇಶಕ್ಕೆ ಸ್ವಾತಂತ್ರ್ಯ ದೊರೆತು ದಶಕಗಳೇ ಆಗಿದ್ದರೂ ಸಮರ್ಪಕವಾದ ಸೇತುವೆಗಳಿಲ್ಲದೆ, ಹೊಳೆ ದಾಟಲೆಂದು ಮರದ ಹಲಗೆಯಲ್ಲಿ ರೂಪಿಸಿದ ಕಿರುಗಾತ್ರದ ಸಂಕದ ಮೇಲೆ ಮಕ್ಕಳು-ಮಹಿಳೆಯರು ಜೀವ ಕೈಯಲ್ಲಿ ಹಿಡಿದು ಕೊಂಡು ಸಾಗುವ ನಿದರ್ಶನಗಳು ಸಾಕಷ್ಟಿವೆ. ಶವಗಳನ್ನು ಸ್ಮಶಾನಕ್ಕೆ ಒಯ್ಯಲು ವ್ಯವಸ್ಥೆಯಿಲ್ಲದೆ ಸಾಕಷ್ಟು ದೂರದವರೆಗೆ ಶವವನ್ನು ಹೆಗಲ ಮೇಲೇ ಹೊತ್ತೊಯ್ದವರ ಪಡಿಪಾಟಲನ್ನೂ ನಾವು ಕಂಡಿದ್ದೇವೆ.

'ದೂರದ ಬೆಟ್ಟ ಕಣ್ಣಿಗೆ ನುಣ್ಣಗೆ' ಎಂಬ ಮಾತಿನಂತೆ, ಜನರ ದಿನನಿತ್ಯದ ಬದುಕು ಮೇಲ್ನೋಟಕ್ಕೆ ಸರಿಯಿರುವಂತೆ ಕಂಡರೂ, ಬಡತನ, ಅಸಮಾನತೆ ಸೇರಿದಂತೆ ಅನೇಕ ಸಾಮಾಜಿಕ ಅನಿಷ್ಟಗಳು ಇಂದಿಗೂ ಜೀವಂತವಾಗಿವೆ. ನಿರುದ್ಯೋಗ ಸಮಸ್ಯೆ, ಸಾಲಬಾಧೆ, ಅನಾರೋಗ್ಯ ಸೇರಿದಂತೆ ಅನೇಕ ಸಂಕಷ್ಟ-ಸಮಸ್ಯೆಗಳಿಂದ ಸಾಕಷ್ಟು ಕುಟುಂಬಗಳು ಹೈರಾಣಾಗಿವೆ. ಮಕ್ಕಳು ಕುಡಿಯುವ ನೀರಿಗಾಗಿ ಹರಸಾಹಸ ಪಡಬೇಕಾದ ಮತ್ತು ಶೌಚಾಲಯಗಳಿಲ್ಲದೆ ಹಿಂಸೆ ಅನುಭವಿಸಬೇಕಾದ ಸ್ಥಿತಿ ರಾಜ್ಯಾದ್ಯಂತದ ಸಾಕಷ್ಟು ಶಾಲೆಗಳಲ್ಲಿದೆ. ಮಿಕ್ಕಂತೆ, ಸೋರುತ್ತಿರುವ ಶಾಲಾ-ಕಾಲೇಜುಗಳಲ್ಲಿ ಛತ್ರಿ ಹಿಡಿದು ಪಾಠ ಕೇಳುವ ವಿದ್ಯಾರ್ಥಿ ಸಮೂಹ, ಮನೆ ನಿರ್ಮಾಣಕ್ಕಾಗಿ ಸರಕಾರದ ಸಹಾಯಧನವನ್ನು ಬಿಡುಗಡೆ ಮಾಡಲು ಬಡಜನರಿಂದ ಲಂಚಕ್ಕಾಗಿ ಪೀಡಿಸುವ ಅಧಿಕಾರಿಗಳಿಂದಾಗಿ ಗುಡಿಸಲಿನಲ್ಲೇ ವಾಸಿಸುವಂತಾಗಿರುವ ಕುಟುಂಬಗಳು, ಮೀಟರ್ ಬಡ್ಡಿಗೆ ಹಣ ತೆಗೆದುಕೊಂಡವರನ್ನು ಮಾನವೀಯತೆ ಮರೆತು ಪೀಡಿಸುವ ಬಡ್ಡಿ ವ್ಯವಹಾರಸ್ಥರು ಹೀಗೆ ನಾನಾ ಅವ್ಯವಸ್ಥೆಗಳು ಮತ್ತು ದೌರ್ಜನ್ಯಗಳ ಕೂಪವಾಗಿಬಿಟ್ಟಿದೆ ನಮ್ಮ ಸಮಾಜ.

ಇಂಥ ದುಸ್ಥಿತಿಗಳಿಗೆ ಮದ್ದು ಅರೆಯ ಬೇಕಾದವರು ಏನು ಮಾಡುತ್ತಿದ್ದಾರೆ? ಜನರನ್ನು ಮರುಳು ಗೊಳಿ ಸುವ ಮಾತನ್ನಾಡಿ ಚುನಾವಣೆಗಳಲ್ಲಿ ಮತ ಹಾಕಿಸಿಕೊಂಡು ಗೆದ್ದು ವಿಧಾನಸಭೆ ಮತ್ತು ಲೋಕಸಭೆ ಸೇರಿಕೊಂಡವರು ತಮ್ಮ ಹೊಣೆ ಗಾರಿಕೆಗಳು ಮತ್ತು ಉತ್ತರದಾಯಿತ್ವವನ್ನು ಮರೆಯುವುದೇಕೆ? ಎಂಬ ಪ್ರಶ್ನೆಗಳು ಆಗಾಗ ಕಾಡುವುದುಂಟು. ಜನಪ್ರತಿನಿಧಿ ಗಳೆನಿಸಿ ಕೊಂಡವರು ಇನ್ನಾದರೂ ಮೈಕೊಡವಿಕೊಂಡು ಏಳಲಿ.

(ಲೇಖಕರು ಹವ್ಯಾಸಿ ಬರಹಗಾರರು)

ಬ್ಯಾಂಕುಗಳಲ್ಲಿ ಠೇವಣಿ ಕುಸಿತ ಆಗುತ್ತಿರುವುದೇಕೆ?

ವಾಣಿಜ್ಯ ವಿಭಾಗ
ರಮಾನಂದ ಶರ್ಮಾ
vveditoped@gmail.com

ಬ್ಯಾಂಕುಗಳಲ್ಲಿ ಸಾಲದ ಪ್ರಮಾಣ ಏರುತ್ತಿದೆ, ಆದರೆ ಠೇವಣಿ ಸಂಗ್ರಹದಲ್ಲಿ ಏರಿಕೆ ಕಾಣುತ್ತಿಲ್ಲ ಎಂದು ವಿತ್ತ ಸಚಿವೆ ನಿರ್ಮಲಾ ಸೀತಾರಾಮನ್ ಕಳವಳ ವ್ಯಕ್ತಪಡಿಸಿದ್ದಾರೆ. ಅಂತೆಯೇ, ಠೇವಣಿ ಸಂಗ್ರಹವನ್ನು ಚುರುಕುಗೊಳಿಸುವಂತೆ ಇತ್ತೀಚೆಗೆ ಬ್ಯಾಂಕ್ ಮುಖ್ಯಸ್ಥರ ಸಭೆಯಲ್ಲಿ ಆದೇಶಿಸಿದ್ದಾರೆ. ಈ ನಿಟ್ಟಿನಲ್ಲಿ ಅವರು ಬ್ಯಾಂಕುಗಳ ಮೇಲೆ ಗಂಭೀರ ಒತ್ತಡ ಹೇರಿದ್ದಾರೆ. 2024ರ ಜೂನ್ ಅಂತ್ಯದ ವೇಳೆಗೆ ಬ್ಯಾಂಕುಗಳಲ್ಲಿ 176.80 ಲಕ್ಷ ಕೋಟಿ ರು. ಸಾಲ ಇದ್ದರೆ, 220.60 ಲಕ್ಷ ಕೋಟಿ ರು. ಠೇವಣಿ ಇದೆ. ಸಾಲದ ಪ್ರಮಾಣದಲ್ಲಿ ಶೇ.19.6ರಷ್ಟು ಏರಿಕೆಯಾಗಿದ್ದರೆ, ಅದೇ ಪ್ರಮಾಣದಲ್ಲಿ ಠೇವಣಿಯಲ್ಲಿ ಏರಿಕೆಯಾಗುತ್ತಿಲ್ಲ ಎನ್ನಲಾಗುತ್ತಿದೆ. ಸಾಲ ಮತ್ತು ಠೇವಣಿ ಮಧ್ಯದ ಅಂತರ ಹೆಚ್ಚುತ್ತಿದೆ ಎನ್ನುವ ಮಾತು ಕೇಳಿಬರುತ್ತಿದೆ.

ಮಾಧ್ಯಮ ವರದಿಯೊಂದರ ಪ್ರಕಾರ, ಸಾಲ ತೆಗೆದುಕೊಳ್ಳಿ ಎಂದು ಗ್ರಾಹಕರಿಗೆ ಮುಗಿಬೀಳುವ ಬ್ಯಾಂಕುಗಳು ಮತ್ತೊಂದೆಡೆ ಹಣವಿಲ್ಲದೆ ಪರದಾಡುತ್ತಿವೆ. ದೇಶದ ವಾಣಿಜ್ಯ ಬ್ಯಾಂಕುಗಳು ವಿವಿಧ ಮೂಲಗಳಿಂದ ಪಡೆದುಕೊಂಡ ಸಾಲದ ಮೊತ್ತವು ಇದೇ ಮೊದಲ ಬಾರಿಗೆ 9 ಲಕ್ಷ ಕೋಟಿ ರು. ದಾಟಿದ್ದು, ಇದು ಭಾರತೀಯ ರಿಸರ್ವ್ ಬ್ಯಾಂಕ್ ಮತ್ತು ಕೇಂದ್ರ ಸರಕಾರವನ್ನೇ ಕಂಗಾಲಾಗಿಸಿದೆಯಂತೆ. ಬ್ಯಾಂಕುಗಳಿಂದ ಸಾಲ ಪಡೆಯುವವರ ಸಂಖ್ಯೆ ಏರುತ್ತಿದ್ದು, ಠೇವಣಿ ಇಡುವವರ ಪ್ರಮಾಣ ಕುಗ್ಗುತ್ತಿದೆ. ಹೀಗಾಗಿ ಠೇವಣಿ ಹಣವಿಲ್ಲದೆ ಬ್ಯಾಂಕುಗಳು ಗ್ರಾಹಕರಿಗೆ ಸಾಲ ನೀಡಲು ವಿವಿಧ ಮೂಲಗಳನ್ನು ಆಶ್ರಯಿಸಬೇಕಾಗಿ ಬಂದಿದೆಯಂತೆ. ರಿಸರ್ವ್ ಬ್ಯಾಂಕ್ 15 ದಿನಗಳಿಗೊಮ್ಮೆ ಪ್ರಕಟಿಸುವ ದತ್ತಾಂಶದ ಪ್ರಕಾರ, ಜುಲೈ 26ರ ವೇಳೆಗೆ ಬ್ಯಾಂಕುಗಳು ಪಡೆದುಕೊಂಡಿರುವ ಸಾಲ 9.32 ಲಕ್ಷ ಕೋಟಿ ರು. ತಲುಪಿದೆಯಂತೆ. ಏಪ್ರಿಲ್ 5ರ ವೇಳೆಯ ಮೊತ್ತಕ್ಕೆ ಹೋಲಿಸಿದರೆ ಇದು ಶೇ.20ರಷ್ಟು ಹೆಚ್ಚಿದೆ. ಬ್ಯಾಂಕುಗಳ ನಡುವಿನ ಸಾಲ ಮತ್ತು ಬಾಂಡ್ ಮೊದಲಾದ ಮೂಲ ಗಳಿಂದ ವಾಣಿಜ್ಯ ಬ್ಯಾಂಕುಗಳು ಹಣವನ್ನು ಹೊಂದಿಸಿ ಕೊಳ್ಳುತ್ತವೆ. ಈ ವರ್ಷ ಸರಾಸರಿ ಸಾಲ 7.99 ಲಕ್ಷ ಕೋಟಿ ರು. ಆಗಿದ್ದು, ಹಿಂದಿನ ವರ್ಷಕ್ಕೆ ಹೋಲಿಸಿದರೆ ಶೇ.45ರಷ್ಟು ಹೆಚ್ಚಾಗಿದೆ. ಗ್ರಾಹಕರಿಗೆ ನೀಡುವ ಸಾಲವು ಜುಲೈ 26ರ ವೇಳೆಗೆ ಶೇ.15.10ರಷ್ಟು ಏರಿಕೆ ಕಂಡಿದ್ದರೆ, ಠೇವಣಿ ಪ್ರಮಾಣವು ಶೇ.11ರ ವೇಗದಲ್ಲಿ ಬೆಳವಣಿಗೆ ಕಂಡಿದೆ. 2022ರಿಂದ ಇದೇ ಪರಿಸ್ಥಿತಿಯಿದ್ದು, ಠೇವಣಿ ಹಾಗೂ ಸಾಲದ ನಡುವಿನ ಅಂತರ ಹೆಚ್ಚುತ್ತಲೇ ಇದೆಯಂತೆ. ಇದು ಬ್ಯಾಂಕಿಂಗ್ ಉದ್ಯಮದಲ್ಲಿ ತೀವ್ರ ಚರ್ಚೆಗೆ ಕಾರಣವಾಗಿದೆಯಂತೆ.

ಠೇವಣಿ ಕುಸಿತದ ಬಗ್ಗೆ ವಿತ್ತ ಸಚಿವೆ ಆತಂಕ ವ್ಯಕ್ತಪಡಿಸುವಾಗ, ಅದರ ಹಿಂದಿನ ಕಾರಣಗಳನ್ನು ತಿಳಿದುಕೊಳ್ಳುವ ಅಥವಾ ವಿಶ್ಲೇಷಿಸುವ ಪ್ರಯತ್ನ ಮಾಡಲಿಲ್ಲ. ನರಸಿಂಹರಾವ್ ಮತ್ತು ಮನಮೋಹನ್ ಸಿಂಗ್‌ರ ಆರ್ಥಿಕ ಸುಧಾರಣೆ, ಜಾಗತೀಕರಣ ಮತ್ತು ಉದಾರೀಕರಣದವರೆಗೆ ಬ್ಯಾಂಕುಗಳಲ್ಲಿ ಠೇವಣಿ ಸಂಗ್ರಹಕ್ಕೆ ಆದ್ಯತೆಯಿತ್ತು. ಹೆಚ್ಚು ಠೇವಣಿ ಸಂಗ್ರಹ ಮಾಡಿದವರನ್ನು 'ಡೈನಮಿಕ್ ಮ್ಯಾನೇಜರ್' ಎನ್ನುತ್ತಿದ್ದರು ಮತ್ತು ಅವರು ಆಡಳಿತವರ್ಗದ ಪ್ರಶಂಸೆಗೆ ಪಾತ್ರರಾಗುತ್ತಿದ್ದರು. ಅಂಥ ಬ್ಯಾಂಕುಗಳನ್ನು ಹೊಗಳಿ ಅಟ್ಟಕ್ಕೇರಿಸಲಾಗುತ್ತಿತ್ತು. ಆರ್ಥಿಕ ಸುಧಾರಣೆಯ ನಂತರದ ದಿನಗಳಲ್ಲಿ ಬ್ಯಾಂಕುಗಳು ತಮ್ಮ ವ್ಯವಹಾರ ಮತ್ತು ಲಾಭವನ್ನು ಹೆಚ್ಚಿಸಿಕೊಳ್ಳಲು ಸಾಲ ನೀಡಿಕೆಯಲ್ಲಿನ ಮಡಿವಂತಿಕೆಗೆ ಗುಡ್‌ಬೈ ಹೇಳಿ, ಮೈಚಳಿ ಬಿಟ್ಟು ಸಾಲ ನೀಡಲು ಆರಂಭಿಸಿದವು. ಇದರಿಂದಾಗಿ ಠೇವಣಿ ಸಂಗ್ರಹ ಸ್ವಲ್ಪ ಹಿನ್ನಡೆ ಅನುಭವಿಸತೊಡಗಿತು. ಹೆಚ್ಚು ಸಾಲ ನೀಡಿದವರು ಮತ್ತು ಸಾಲ ವಸೂಲಿ ಮಾಡಿದ ಮ್ಯಾನೇಜರ್‌ಗಳ ಬಗೆಗೆ ಆಡಳಿತ ವರ್ಗ ಹೆಚ್ಚಿನ ಗಮನ ನೀಡತೊಡಗಿತು.

ಜನರು ಹೂಡಿಕೆ ಮಾಡುವಾಗ ಮತ್ತು ಠೇವಣಿ ಇಡುವಾಗ, ಅವರ ಗಮನವೆಲ್ಲವೂ ಸುರಕ್ಷಿತತೆ, ಗಳಿಕೆ (ರಿಟರ್ನ್) ಮತ್ತು ದ್ರವ್ಯತೆ/ನಗದೀಕರಣ (ಲಿಕ್ವಿಡಿಟಿ) ಇವುಗಳ ಮೇಲಿರುತ್ತದೆ. ಐದು ಲಕ್ಷ ರು.ವರೆಗಿನ ಠೇವಣಿಗೆ ಕೆಲವು ಕಟ್ಟಳೆಯೊಂದಿಗೆ ವಿಮಾ ರಕ್ಷಣೆ ಕೂಡ ಇರುತ್ತದೆ. ಹಿರಿಯ ನಾಗರಿಕರಿಗೆ ಮತ್ತು ಸಣ್ಣ ಠೇವಣಿದಾರರಿಗೆ ಈ ಮಿತಿಯನ್ನು ಹೆಚ್ಚಿಸುವ ಸಾಧ್ಯತೆಯಿದ್ದು, ಇಂಥ ಸುಳಿವು ರಿಸರ್ವ್ ಬ್ಯಾಂಕ್‌ನಿಂದ ಬಂದಿದೆ. ತುರ್ತು ಅಗತ್ಯಕ್ಕೆ ಕೆಲವು ಕಟ್ಟಳೆಯೊಂದಿಗೆ ನಗದೀಕರಣ ಅಥವಾ ದ್ರವ್ಯತೆಯ ಅವಕಾಶವೂ ಇರುತ್ತದೆ. ಆದರೆ ಠೇವಣಿ ಅಥವಾ ಹೂಡಿಕೆಯ ಮೇಲಿನ ರಿಟರ್ನ್ ಅಥವಾ ಗಳಿಕೆಯ ನಿಟ್ಟಿನಲ್ಲಿ ಜನರು ಸಂತುಷ್ಟರಾಗಿಲ್ಲ. 2008ರ ಆರ್ಥಿಕ ಹಿಂಜರಿತದವರೆಗೆ ಬ್ಯಾಂಕ್ ಠೇವಣಿ ಮೇಲೆ ಸಮಾಧಾನಕರ ಬಡ್ಡಿ (ಗಳಿಕೆ) ಬರುತ್ತಿತ್ತು. ಠೇವಣಿ ಮೇಲಿನ ಬಡ್ಡಿದರವು ಶೇ.12ರ ವರೆಗೂ ತಲುಪಿತ್ತು. ಸುಮಾರು 5-6 ವರ್ಷಗಳಲ್ಲಿ ಠೇವಣಿಯು ಶೇ.11-12ರ ದರದಲ್ಲಿ ದ್ವಿಗುಣವಾಗುತ್ತಿತ್ತು. ಈಗ ಶೇ. 7-8ರ ದರದಲ್ಲಿ 11-12 ವರ್ಷಗಳು ಬೇಕು. ಬ್ಯಾಂಕ್‌ನ ಒಟ್ಟು ಠೇವಣಿಯಲ್ಲಿ ಸುಮಾರು ಶೇ.47ರಷ್ಟು ಪಾಲು ಹೊಂದಿರುವ ಹಿರಿಯ ನಾಗರಿಕರು ತಮ್ಮ ಠೇವಣಿಯ ಸುರಕ್ಷಿತತೆಗೆ ಆದ್ಯತೆ ನೀಡುತ್ತಿದ್ದು, ಅಂತೆಯೇ ಬ್ಯಾಂಕ್‌ನಲ್ಲಿ ಠೇವಣಿ ಇಡುತ್ತಾರೆ. ಆದರೆ ಇಂದಿನ ಯುವಜನಾಂಗ ಮತ್ತು ಹೂಡಿಕೆದಾರರು ತಮ್ಮ ಹೂಡಿಕೆ ಅಥವಾ ಠೇವಣಿಯ ಮೇಲೆ ದೊರಕುವ ಗಳಿಕೆ (ರಿಟರ್ನ್) ಬಗೆಗೆ ಹೆಚ್ಚು ಚಿಂತಿಸುತ್ತಾರೆ. ಬ್ಯಾಂಕುಗಳಲ್ಲಿ ಠೇವಣಿಗಳನ್ನು ಇಡುವಾಗ ನಿಗದಿಪಡಿಸಿದ ಬಡ್ಡಿದರದ ಆಧಾರದ ಮೇಲೆ ಗಳಿಕೆ ದೊರಕುತ್ತಿದ್ದು, ಠೇವಣಿ ಪಕ್ವವಾಗುವವರೆಗೆ ಬಡ್ಡಿದರ ಬದಲಾಗುವುದಿಲ್ಲ. ಬ್ಯಾಂಕುಗಳಲ್ಲಿ ಠೇವಣಿ ಮೇಲಿನ ಬಡ್ಡಿದರ ಏರಿದರೂ ಅದರ ಫಲ ಠೇವಣಿದಾರನಿಗೆ ದೊರಕುವುದಿಲ್ಲ ಮತ್ತು ಅವಧಿಗಿಂತ ಮೊದಲು ಠೇವಣಿಯನ್ನು ಬಂದ್ ಮಾಡಿದರೆ, ನಿಗದಿಪಡಿಸಿದ ಬಡ್ಡಿದರದಲ್ಲೂ ಖೋತಾ ಬೇರೆ.

ಇಂದಿನ ಯುವಜನರಿಗೆ ಠೇವಣಿಗಳು ಪಕ್ವವಾಗುವವರೆಗೆ ಕಾಯುವ ತಾಳ್ಮೆ ಕೂಡ ಇರುವುದಿಲ್ಲ. ಅಂತೆಯೇ ಅವರು ಹೆಚ್ಚು ಗಳಿಕೆ ನೀಡುವ ಕ್ಯಾಪಿಟಲ್ ಮಾರ್ಕೆಟ್‌ನತ್ತ ಚಿತ್ತ ಹರಿಸುತ್ತಾರೆ. ಹೂಡಿಕೆಗೆ ದಕ್ಕುವ ಗಳಿಕೆಯ ಪ್ರಮಾಣವು ಕಡಿಮೆಯಾಗುವುದು ಎಂಬ ಸುಳಿವು ಸಿಗುತ್ತಿದ್ದಂತೆ ತಕ್ಷಣ ಅದನ್ನು ಮಾರಿ ಕೈತೊಳೆದುಕೊಳ್ಳುತ್ತಾರೆ ಮತ್ತು ಅದು ಏರುಗತಿಯಲ್ಲಿದೆ ಎಂದರೆ ಇನ್ನೂ ಕೆಲಕಾಲ ಕಾಯ್ದು ಫಲವನ್ನು ಪಡೆಯುತ್ತಾರೆ. ಷೇರು ಮಾರುಕಟ್ಟೆಯು 'ವಂದೇಭಾರತ್ ಎಕ್ಸ್‌ಪ್ರೆಸ್' ವೇಗದಲ್ಲಿ ಮೇಲೇರುತ್ತಿದೆ. ಹೀಗಾಗಿ ಈಗ ಹೂಡಿಕೆದಾರರು ಬ್ಯಾಂಕ್ ಬಿಟ್ಟು ದಲಾಲ್ ಸ್ಟ್ರೀಟ್ ಕಡೆ ನುಗ್ಗುತ್ತಿದ್ದು, ಗರಿಷ್ಠ ಶೇ.9ರಷ್ಟು ಬಡ್ಡಿ ಅಥವಾ ಗಳಿಕೆ

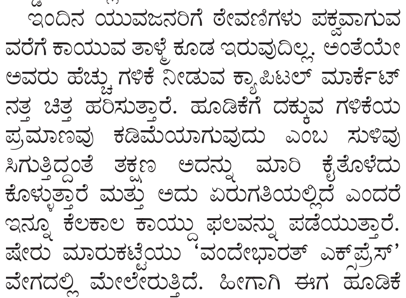

ನೀಡುವ ಬ್ಯಾಂಕುಗಳಿಗೆ ಬೆನ್ನುಹಾಕುತ್ತಿದ್ದಾರೆ. 'ಬರಗಾಲದಲ್ಲಿ ಅಧಿಕಮಾಸ' ಎನ್ನುವಂತೆ ನೀಡುವ ಕಿಸಬಾಕಿ ಬಡ್ಡಿಗೂ ಟಿಡಿಎಸ್ ಕಡಿತ ಬೇರೆ ಎಂದು ಅವರು ಕೊರಗುತ್ತಾರೆ. ಗ್ರಾಹಕರ ಠೇವಣಿ ಎನ್ನುವ ಒಂದೇ ಕಾರಣಕ್ಕೆ ಬ್ಯಾಂಕುಗಳಿಗೆ ಠೇವಣಿ ಹರಿದು ಬರುತ್ತದೆ. ಉಳಿದ ಮಾನದಂಡಗಳನ್ನು ಪರಿಗಣಿಸಿದರೆ ಬ್ಯಾಂಕುಗಳು ಬೋರ್ಡಿಗೆ ಬರುವುದು ತುಸು ಕಷ್ಟ.

ಯಾರೂ ಸಾಲ ಮಾಡಿ ಬ್ಯಾಂಕುಗಳಲ್ಲಿ ಠೇವಣಿ ಇಡುವುದಿಲ್ಲ, ಬ್ಯಾಂಕುಗಳಲ್ಲಿ ಠೇವಣಿ ಇಡಬೇಕಾದರೆ ಗ್ರಾಹಕರ ಬಳಿ ಮಿಗತೆ ಹಣ (ಸರ್‌ಪ್ಲಸ್) ಇರಬೇಕು. ಹಣ ಇದ್ದವರು ಕ್ಯಾಪಿಟಲ್ ಮಾರ್ಕೆಟ್‌ಗೆ ಹೋಗುತ್ತಾರೆ. ಹೆಚ್ಚು ಲಾಭದಾಯಕವಾಗಿರುವ ರಿಯಲ್ ಎಸ್ಟೇಟ್ ಮತ್ತು ಚಿನ್ನ ಖರೀದಿಯತ್ತ ಮುಖ ಮಾಡುತ್ತಾರೆ. ಇದರಲ್ಲಿ ಮೌಲ್ಯದ ಏರಿಕೆಯು ಬ್ಯಾಂಕ್ ಠೇವಣಿ ಮೇಲಿನ ಬಡ್ಡಿ ದರಕ್ಕಿಂತ ಹಲವು ಪಟ್ಟು ಹೆಚ್ಚಿರುತ್ತದೆ. ಬ್ಯಾಂಕುಗಳಲ್ಲಿ ಠೇವಣಿ ಇಡುವ ಬಡ, ಬಡ-ಮಧ್ಯಮ ಮತ್ತು ಮಧ್ಯಮ ವರ್ಗದವರು ತಮ್ಮ ಆದಾಯದ ಸುಮಾರು ಶೇ.40ರಷ್ಟನ್ನು ಸರಕಾರಕ್ಕೆ ತೆರಿಗೆ ರೂಪದಲ್ಲಿ ನೀಡುತ್ತಿದ್ದಾರೆ. ಹೀಗಾಗಿ ಅವರಿಗೆ ತಿಂಗಳ ಕೊನೆ ನೋಡುವುದು ದುಸ್ತರವಾಗಿದ್ದು, ಉಳಿತಾಯ ಮತ್ತು ಬ್ಯಾಂಕ್‌ನಲ್ಲಿ ಠೇವಣಿ ಇರಿಸುವುದು ಮರೀಚಿಕೆಯಾಗಿದೆ. ಹೋಟೆಲ್‌ನಲ್ಲಿ ಕುಳಿತು ಒಂದು ಕಪ್ ಚಹಾ ಕುಡಿದರೆ ನಿಮಗರಿವಿಲ್ಲದಂತೆ ಸುಮಾರು 56 ರೀತಿಯ ತೆರಿಗೆಯನ್ನು ನೀವು ಸರಕಾರಕ್ಕೆ ನೀಡಿರುತ್ತೀರಿ ಎಂದು ಹಿರಿಯ ರಾಜಕಾರಣಿ ರಾಮಕೃಷ್ಣ ಹೆಗಡೆಯವರು ಒಮ್ಮೆ ಹೇಳಿದ್ದರು. 'ಅಳಿಯ ಅಲ್ಲ, ಮಗಳ ಗಂಡ' ಎನ್ನುವಂತೆ ಅದು ಈಗಲೂ ಇದೆ. ತೆರಿಗೆಗಳ ಸಂಖ್ಯೆ ಕಡಿಮೆ, ಆದರೆ ತೆರಿಗೆಯ ಮೊತ್ತ ಅಷ್ಟೇ ಎಂದು ಆರ್ಥಿಕ ತಜ್ಞರು ಅಭಿಪ್ರಾಯಪಡುತ್ತಾರೆ. ಭಾರತೀಯರು ಪ್ರತಿದಿನ, ನೇರವಾಗಿ ಅಥವಾ ಪರೋಕ್ಷವಾಗಿ ಯಾವುದಾದರೂ ರೂಪದಲ್ಲಿ ನಿರಂತರವಾಗಿ ತೆರಿಗೆ ನೀಡುತ್ತಿದ್ದು, ಬಹುತೇಕರ ಕಿಸೆ ಮತ್ತು ಕೈ ಖಾಲಿಯಾಗಿ, ಉಳಿತಾಯ ಮತ್ತು ಬ್ಯಾಂಕ್ ಠೇವಣಿಯನ್ನು ಮರೆಯಬೇಕಾಗುತ್ತದೆ. ಇದು ಆರೋಗ್ಯ ವಿಮೆಯನ್ನೂ ಬಿಟ್ಟಿಲ್ಲವಂತೆ. ಇತ್ತೀಚೆಗೆ ಕೇಂದ್ರ ಸಾರಿಗೆ ಮಂತ್ರಿ ನಿತಿನ್ ಗಡ್ಕರಿಯವರು ವಿತ್ತ ಮಂತ್ರಿಗಳಿಗೆ ಪತ್ರ ಬರೆದು, 'ಇದು ಬದುಕಿನ ಅನಿಶ್ಚಿತತೆಯ ಮೇಲಿನ ತೆರಿಗೆ' ಎಂದು ಮಾರ್ಮಿಕವಾಗಿ ಹೇಳಿ ಶೇ.18ರಷ್ಟಿರುವ ಜಿಎಸ್‌ಟಿಯನ್ನು ರದ್ದುಪಡಿಸುವಂತೆ ಕೇಳಿದ್ದಾರಂತೆ.

ರಿಟರ್ನ್ ಮತ್ತು ತೆರಿಗೆ ಹೆಸರಿನಲ್ಲಿ ಬ್ಯಾಂಕುಗಳಿಗೆ ಠೇವಣಿ ನೀಡದವರನ್ನು ಸೆಳೆಯಲು, ಬ್ಯಾಂಕುಗಳಲ್ಲಿ ಠೇವಣಿ ಮೇಲೆ ನೀಡುವ ಬಡ್ಡಿದರದ ಮೇಲ್ಮುಖ ಪರಿಷ್ಕರಣೆ ಅನಿವಾರ್ಯವಾಗಿದೆ ಮತ್ತು ಇದು ಸ್ಪರ್ಧಾತ್ಮಕವಾಗಿರುವಂತೆ ಗಮನ ಹರಿಸಬೇಕು. ಹಾಗೆಯೇ, ಬ್ಯಾಂಕ್ ಠೇವಣಿಗಳ ಪಾಲಿಗೆ 'ಸೆರಗಿನ ಕೆಂಡ'ದಂತಿರುವ ಟಿಡಿಎಸ್ ಅನ್ನು ಪುನರ್‌ವಿಮರ್ಶಿಸಬೇಕು. ರೆಪೋ ದರ ಬದಲಾದಾಗ ಸಾಲದ ಮೇಲಿನ ಬಡ್ಡಿದರ ಏರುಪೇರಾಗುತ್ತದೆ. ಆದರೆ ಠೇವಣಿ ಮೇಲಿನ ಬಡ್ಡಿದರವು ಠೇವಣಿ ಪಕ್ವವಾಗುವವರೆಗೆ ಬದಲಾಗುವುದಿಲ್ಲ. ಠೇವಣಿದಾರರಿಗೆ ಅನನುಕೂಲವಾಗಿರುವ ಈ ವ್ಯವಸ್ಥೆಯನ್ನು ಸರಿಪಡಿಸಬೇಕು. ಬ್ಯಾಂಕುಗಳಲ್ಲಿ ಚಾಲ್ತಿ ಖಾತೆಗೆ ಬಡ್ಡಿಯನ್ನು ನೀಡುವುದಿಲ್ಲ ಮತ್ತು ಉಳಿತಾಯ ಖಾತೆಗೆ ಶೇ.3-3.50ರಷ್ಟು ಕಾಟಾಚಾರದ ಬಡ್ಡಿ ಇರುತ್ತದೆ. ಅಂತೆಯೇ ಈ ದಿನಗಳಲ್ಲಿ ಗ್ರಾಹಕರು ತಮ್ಮ ಹಣವನ್ನು ಸ್ಥಿರ ಠೇವಣಿಯಲ್ಲಿ ಇಡುತ್ತಾರೆ. ಇದು ಬ್ಯಾಂಕುಗಳಿಗೆ ದುಬಾರಿಯಾಗುತ್ತಿದ್ದು, ಉಳಿತಾಯ ಖಾತೆಗಳ ಮೇಲೆ ನೀಡುವ ಬಡ್ಡಿದರವನ್ನು ಹೆಚ್ಚಿಸುವುದನ್ನು ಮತ್ತು ಚಾಲ್ತಿ ಖಾತೆಗೂ ಸ್ವಲ್ಪ ಬಡ್ಡಿ ನೀಡುವುದನ್ನು ಬ್ಯಾಂಕುಗಳು ಪರಿಗಣಿಸಬಹುದು.

ಬ್ಯಾಂಕುಗಳು ತಮ್ಮ ಠೇವಣಿಯನ್ನು ಹೆಚ್ಚಿಸಿಕೊಳ್ಳದಿದ್ದರೆ, ತಾವು ವಿವಿಧ ಮೂಲಗಳಿಂದ ಪಡೆದ ಸಾಲವನ್ನು ಗ್ರಾಹಕರಿಗೆ ಸಾಲ ನೀಡಲೆಂದು ಬಳಸಿಕೊಳ್ಳಬೇಕಾಗುತ್ತದೆ. ಇದು ಅಂತಿಮವಾಗಿ ಸ್ಪರ್ಧಾತ್ಮಕವಾಗಿರದೆ ಸಾಲ ನೀಡುವಿಕೆಯಲ್ಲಿನ ತನ್ನ ಮಾರುಕಟ್ಟೆ ಪಾಲನ್ನು ಕಳೆದುಕೊಳ್ಳಬೇಕಾಗುತ್ತದೆ.

(ಲೇಖಕರು ಆರ್ಥಿಕ ಮತ್ತು ರಾಜಕೀಯ ವಿಶ್ಲೇಷಕರು)

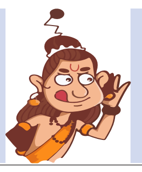

ನಾರದ ಸಂಚಾರ
ಕಲಹಪ್ರಿಯ
naadigru@gmail.com

ಇಮಾಮ್ ಸಾಬ್ರಿಗೂ ಗೋಕುಲಾಷ್ಟಮಿಗೂ...

ಕಳೆದ ಲೋಕಸಭಾ ಚುನಾವಣೆಯಲ್ಲಿ, ಬಿಹಾರದ ಪಾಟಲಿಪುತ್ರ ಕ್ಷೇತ್ರದಲ್ಲಿ ತನಗಾದ ಸೋಲನ್ನು ಜೀರ್ಣಿಸಿಕೊಳ್ಳುವುದಕ್ಕೆ ಬಿಜೆಪಿಗೆ ಸಾಧ್ಯವಾಗಿಲ್ಲವಂತೆ. ಈ ಕ್ಷೇತ್ರದಲ್ಲಿ ಬಿಜೆಪಿಯಿಂದ ರಾಮ್‌ಕೃಪಾಲ್ ಯಾದವ್ ಸ್ಪರ್ಧಿಸಿದ್ದರೆ, ಅವರಿಗೆದುರಾಗಿ ರಾಷ್ಟ್ರೀಯ ಜನತಾದಳ (ಆರ್‌ಜೆಡಿ) ಪಕ್ಷದಿಂದ ಸ್ಪರ್ಧಿಸಿದ್ದು ಮಿಸಾ ಭಾರತಿ. ಈಕೆ ಆರ್‌ಜೆಡಿ ಮುಖ್ಯಸ್ಥ ಲಾಲು ಪ್ರಸಾದ್ ಯಾದವ್ ಅವರ ಜ್ಯೇಷ್ಠ ಪುತ್ರಿ. ಹಾಗೆ ನೋಡಿದರೆ, ಈ ಕ್ಷೇತ್ರದಲ್ಲಿ ಮಿಸಾ ಭಾರತಿ ಅವರಿಗೆ ಇದೇ ರಾಮ್‌ಕೃಪಾಲ್ ಯಾದವ್ 2 ಬಾರಿ ಮಣ್ಣು ಮುಕ್ಕಿಸಿದ್ದರು; 2024ರ ಚುನಾವಣೆಯಲ್ಲೂ ಈ ಜೈತ್ರಯಾತ್ರೆ ಮುಂದುವರಿಯಲಿದೆ ಎಂಬುದೇ ಬಹುತೇಕರ ನಿರೀಕ್ಷೆಯಾಗಿತ್ತು. ಮಾತ್ರವಲ್ಲ, 'ವಿನಯಸಂಪನ್ನರೂ, ತಮ್ಮ ಮತಕ್ಷೇತ್ರದ ಕಾರ್ಯಕರ್ತರೊಂದಿಗೆ ಉತ್ತಮ ಸಂಬಂಧ ಹೊಂದಿರುವ ನಾಯಕರೂ ಆಗಿರುವ ರಾಮ್‌ಕೃಪಾಲ್ ಈ ಬಾರಿಯೂ ಗೆದ್ದು ಹ್ಯಾಟ್ರಿಕ್ ಸಾಧಿಸುತ್ತಾರೆ' ಎಂದೇ ಚುನಾವಣಾಪೂರ್ವ ಸಮೀಕ್ಷೆಗಳು 'ಗಿಳಿಶಾಸ್ತ್ರ' ನುಡಿದಿದ್ದವು. ಆದರೆ ಆಗಿದ್ದೇ ಬೇರೆ. ಫಲಿತಾಂಶ ಬಂದಾಗ ಜಯಮಾಲೆ ಬಿದ್ದಿದ್ದು ಮಿಸಾ ಭಾರತಿ ಕೊರಳಿಗೆ! 'ಅರೆ ಇಸ್ಕಿ! ಇದ್ಯಾಕೆ ಹಿಂಗಾಯ್ತಪ್ಪಾ ಶಿವನೇ' ಅಂತ ಶಾನೆ ತಲೆಕೆಡಿಸಿಕೊಂಡ ಬಿಜೆಪಿಯ 'ಚಿಂತನಶೀಲರು', ರಾಮ್‌ಕೃಪಾಲ್ ಸೋಲಿಗೆ ಕಾರಣವಾದ ಅಂಶಗಳನ್ನು ಪತ್ತೆ ಮಾಡಿ ವಿಶ್ಲೇಷಿಸುವ ಕಸರತ್ತಿನಲ್ಲಿ ತೊಡಗಿಸಿಕೊಂಡರಂತೆ. ಆಗ, 'ಬಿಹಾರದಲ್ಲಿ ಕೈಗೊಳ್ಳಲಾಗಿದ್ದ ಭದ್ರತಾ ವ್ಯವಸ್ಥೆಗಳೇ ಈ ಸೋಲಿಗೆ ಒಂದು ಕಾರಣ' ಎಂಬ ಸಂಗತಿ ಅವರಿಗೆ ಗೊತ್ತಾಯಿತಂತೆ. ಅಂದರೆ, ರಾಮ್‌ಕೃಪಾಲ್ ಪರವಾಗಿ ಒಲವು ಹೊಂದಿದ್ದ ಪ್ರದೇಶಗಳಲ್ಲಿ ಕೇಂದ್ರೀಯ ಪಡೆಗಳನ್ನು ನಿಯೋಜಿಸಿದರೆ, ಮತ್ತೊಂದೆಡೆ ಮಿಸಾ ಭಾರತಿಯವರಿಗೆ ಒತ್ತಾಸೆಯಾಗಿ ನಿಂತಿದ್ದ ಪ್ರದೇಶಗಳಲ್ಲಿ ರಾಜ್ಯ ಪೊಲೀಸರು ಮತ್ತು ಹೋಮ್‌ಗಾರ್ಡ್‌ಗಳನ್ನು ಕೆಲಸಕ್ಕೆ ಹಚ್ಚಲಾಗಿತ್ತು. ಹೀಗೆ ಕೇಂದ್ರೀಯ ಪಡೆಗಳ ಉಪಸ್ಥಿತಿ ಇದ್ದುದೇ ರಾಮ್‌ಕೃಪಾಲರ ಹಿನ್ನಡೆಗೆ ಕಾರಣವಾಯಿತು ಎಂಬುದು ಬಿಜೆಪಿಯ 'ಚಿಂತನಶೀಲ'ರು ಕಂಡುಕೊಂಡ 'ಬ್ರಹ್ಮರಹಸ್ಯ'ವಂತೆ! 'ಇಮಾಮ್ ಸಾಬ್ರಿಗೂ, ಗೋಕುಲಾಷ್ಟಮಿಗೂ ಏನ್ ಸಂಬಂಧ?' ಎಂದು ಜನಸಾಮಾನ್ಯರು ಆಗಾಗ ಮಾತಾಡುವುದುಂಟು; ಆದರೆ ರಾಜಕೀಯದ ಅಖಾಡದಲ್ಲಿ, ಸಂಬಂಧವಿಲ್ಲದ ಬಾಬತ್ತುಗಳೇ ಸೋಲು ಅಥವಾ ಗೆಲುವಿಗೆ ಕಾರಣವಾಗಬಲ್ಲವು ಎಂಬುದಕ್ಕೆ ಮೇಲಿನ ನಿದರ್ಶನವೇ ಸಾಕ್ಷಿ. ಒಟ್ನಲ್ಲಿ, ರಾಜಕೀಯ ಅಂದ್ರೆ ತಮಾಷೆ ಅಲ್ಲ ಕಣ್ರೀ!

ಕಾರಾಗೃಹದ ನಿಜ ದರ್ಶನ

'ಈ ಪ್ರಜಾಪ್ರಭುತ್ವದಲ್ಲಿ ಎಲ್ಲರೂ ಸಮಾನರು, ಆದರೆ ಕೆಲವರು ಹೆಚ್ಚು ಸಮಾನರು' ಎಂಬುದೊಂದು ಮಾತಿದೆ. ಪ್ರಭಾವಿಗಳಿಗೆ, ಗಣ್ಯರು ಎನಿಸಿಕೊಂಡವರಿಗೆ, ದುಡ್ಡಿರುವ ಕುಳಗಳಿಗೆ, ಅವರು 'ಬ್ಯಾಡ, ಬ್ಯಾಡಾ...' ಅಂದ್ರೂ ವಿಶೇಷ ಸವಲತ್ತು- ಸೌಲಭ್ಯಗಳು ಹುಡುಕಿಕೊಂಡು ಬರ್ತವೆ. ರೇಣುಕಾಸ್ವಾಮಿ ಕೊಲೆ ಪ್ರಕರಣದ ಪ್ರಮುಖ ಆರೋಪಿ ಎನಿಸಿಕೊಂಡಿರುವ ಚಿತ್ರನಟ ದರ್ಶನ್‌ಗೆ ಪರಪ್ಪನ ಅಗ್ರಹಾರದ ಕಾರಾಗೃಹದಲ್ಲಿ ರಾಜಾತಿಥ್ಯ ಸಿಗುತ್ತಿರುವ ಚಿತ್ರಗಳನ್ನು ಹಾಗೂ ಸೆರೆವಾಸದಲ್ಲಿದ್ದುಕೊಂಡೇ ದರ್ಶನ್ ವಿಡಿಯೋ ಕರೆಯಲ್ಲಿ ಮಾತಾಡಿದ್ದನ್ನು ನೋಡಿದ ನಂತರ, ಶ್ರೀಸಾಮಾನ್ಯರು ಮೇಲೆ ಉಲ್ಲೇಖಿಸಿರುವ ಮಾತನ್ನು ಮತ್ತೆ ಮತ್ತೆ ಗೊಣಗಿಕೊಳ್ಳುತ್ತಿರುವುದು ಖರೆ. ರಾಜಾತಿಥ್ಯದ 'ಸೈಡ್ ಎಫೆಕ್ಟ್' ಎಂಬಂತೆ ಜೈಲಿನ 9 ಮಂದಿ ಅಧಿಕಾರಿಗಳ ಅಮಾನತು ಆಗಿದೆ. ಇದು, 'ಎತ್ತಿಗೆ ಜ್ವರ ಬಂದರೆ, ಎಮ್ಮೆಗೆ ಬರೆ' ಎಂಬಂಥ ಕ್ರಮವೇನೂ ಅಲ್ಲ, ಇದು ಯಾವತ್ತೋ ಆಗಬೇಕಿತ್ತು ಎಂಬುದು ಬಲ್ಲವರ ಅಭಿಪ್ರಾಯ.

ನಾರಾಯಣ ನಾರಾಯಣ!

ರಾಜ್ಯದ ಜೈಲುಗಳು ತಮ್ಮ ಸಾಮರ್ಥ್ಯಕ್ಕೂ ಮೀರಿ ಹೆಚ್ಚಿನ ಖೈದಿಗಳಿಂದ ತುಂಬಿ ತುಳುಕುತ್ತಿವೆಯಂತೆ. ಈ ಬೆಳವಣಿಗೆಗೆ ವ್ಯಥೆ ಪಡಬೇಕೋ ಅಥವಾ 'ಕೋಟ್ಯಂತರ ರುಪಾಯಿ ಖರ್ಚುಮಾಡಿ ಜೈಲುಗಳನ್ನು ಕಟ್ಟಿಸಿದ್ದಕ್ಕೂ ಸಾರ್ಥಕವಾಯಿತು' ಎಂದು ಸಂಭ್ರಮಿಸಬೇಕೋ ಎಂಬುದು ಗೊತ್ತಾಗದೆ ತ್ರಿಲೋಕ ಸಂಚಾರಿ ನಾರದರು ಗೊಂದಲದಲ್ಲಿದ್ದಾರೆ!

ಅಚ್ಚುಕಟ್ಟು ಪ್ರದೇಶ
RNI no: 3918/59
VISHVAVANI, Printed & Published by : VISHWESHWAR BHAT, On behalf of Vishwakshara Media Private Ltd., #483/1A/2A/3 Shri Ram plaza, 3rd floor, opp to Jain college, behind Kotak Mahindra Bank, Club Road, Hubli. Printed at M/s Elegant Offset Printers Pvt. Ltd. Plot No.33/1 & 15/1(part)M.T.Sagar Industrial Estate, Gokul Road, Hubballi-580030.
Editor-in Chief : Vishweshwar Bhat. ಪ್ರಧಾನ ಸಂಪಾದಕ: ವಿಶ್ವೇಶ್ವರ ಭಟ್
CopyRight: Vishwakshara Media Private Ltd. All rights reserved. Reproduction in any manner electronic or otherwise, in whole or in part, without prior written permission is prohibited.
ನಮ್ಮ ಆವೃತ್ತಿಗಳು: ಬೆಂಗಳೂರು, ಹುಬ್ಬಳ್ಳಿ ಮಂಗಳೂರು, ಬೆಳಗಾವಿ ಕಲಬುರಗಿ, ದಾವಣಗೆರೆ
Vol:67, Issue: 112

ಸಮಾಚಾರ ಸಣ್ಣದಲ್ಲ

ಕಾಶ್ಮೀರ; ನಿಷೇಧಿತ ಸಂಘಟನೆ ಮೂವರು ಅಭ್ಯರ್ಥಿ ಸ್ಪರ್ಧೆ!

ಶ್ರೀನಗರ: ಜಮ್ಮು ಮತ್ತು ಕಾಶ್ಮೀರದಲ್ಲಿನ ನಿಷೇಧಿತ ಸಂಘಟನೆ 'ಜಮಾತ್-ಎ-ಇಸ್ಲಾಮಿ' ವಿಧಾನಸಭಾ ಚುನಾವಣೆಗೆ 3 ಅಭ್ಯರ್ಥಿಗಳನ್ನು ಪಕ್ಷೇತರವಾಗಿ ಕಣಕ್ಕಿಳಿಸಿದೆ. ಸೆ.18ರಂದು ನಡೆಯುವ ಮೊದಲ ಹಂತದ ಚುನಾವಣೆಗೆ ನಾಮಪತ್ರ ಸಲ್ಲಿಕೆಗೆ ಮಂಗಳವಾರ ಕೊನೆ ದಿನವಾಗಿದ್ದು, ಜಮಾತೆ ಸಂಘಟನೆಯಿಂದ ಮೂವರು ದಕ್ಷಿಣ ಕಾಶ್ಮೀರದ ವಿವಿಧ ಕ್ಷೇತ್ರಗಳಿಂದ ನಾಮಪತ್ರ ಸಲ್ಲಿಸಿದ್ದಾರೆ. ಜಮಾತೆ ಮೊದಲಿಗೆ 7 ಅಭ್ಯರ್ಥಿಗಳನ್ನು ಕಣಕ್ಕಿಳಿಸಲು ಯೋಜಿಸಿತ್ತು. ಆದರೆ, ಮೂವರು ಕಡೆಕ್ಷಣ ಹಿಂದೆ ಸರಿದರು. ಮೂವರು ನಾಮಪತ್ರ ಸಲ್ಲಿಸಿದರು. 4ನೆಯವರಾಗಿ ಶೋಪಿಯಾನ್ ಜೈನ್ ಪೋರಾ ಕ್ಷೇತ್ರಕ್ಕೆ ಕಣಕ್ಕಿಳಿಸಲು ಸಂಭಾವ್ಯ ಅಭ್ಯರ್ಥಿ ಜತೆ ಜಮಾತೆ ಮಾತುಕತೆ ನಡೆಸಿದೆ ಎನ್ನಲಾಗಿದೆ.

ಜಾರ್ಖಂಡ್ ಮಾಜಿ ಸಿಎಂ ಚಂಪೈ 30ರಂದು ಬಿಜೆಪಿಗೆ

ದೆಹಲಿ: ಜಾರ್ಖಂಡ್ ಮಾಜಿ ಮುಖ್ಯಮಂತ್ರಿ ಚಂಪೈ ಸೊರೆನ್ ಕೇಂದ್ರ ಗೃಹ ಸಚಿವ ಅಮಿತ್ ಶಾ ಅವರನ್ನು ದೆಹಲಿ ನಿವಾಸದಲ್ಲಿ ಭೇಟಿಯಾಗಿ ಮಾತುಕತೆ ನಡೆಸಿದ್ದು, ಆ.30ರಂದು ಬಿಜೆಪಿಗೆ ಸೇರಲಿದ್ದಾರೆ. ಚಂಪೈ ಬಿಜೆಪಿ ಸೇರ್ಪಡೆ ಕಾರ್ಯಕ್ರಮ ರಾಂಚಿಯಲ್ಲಿ ನಡೆಯಲಿದೆ ಎಂದು ಅಸ್ಸಾಂ ಸಿಎಂ ಹಿಮಂತ ಬಿಸ್ವಾ ಶರ್ಮಾ ಹೇಳಿದ್ದಾರೆ. ವರ್ಷಾಂತ್ಯ ವೇಳೆ ಜಾರ್ಖಂಡ್ ವಿಧಾನಸಭೆಗೆ ಚುನಾವಣೆ ನಡೆಯಲಿದ್ದು, ಬಿಜೆಪಿ ಈಗಿನಿಂದಲೇ ತಯಾರಿ ನಡೆಸಿದೆ. ಮುಖ್ಯಮಂತ್ರಿಯಾಗಿದ್ದ ಹೇಮಂತ್ ಸೊರೆನ್‌ರನ್ನು ಜಾರಿ ನಿರ್ದೇಶನಾಲಯ ಜ.31ರಂದು ಬಂಧಿಸಿದ ನಂತರ ಚಂಪೈ ಜಾರ್ಖಂಡ್ ಮುಖ್ಯಮಂತ್ರಿಯಾಗಿ ಅಧಿಕಾರ ಸ್ವೀಕರಿಸಿದ್ದರು. ಬಳಿಕ ಹೇಮಂತ್ ಜಾಮೀನು ಪಡೆದು ಹೊರಬಂದ ಬಳಿಕ ಚಂಪೈ ಅಧಿಕಾರ ತೊರೆಯಬೇಕಾಯಿತು. ಅದರಿಂದ ಅವರು ಅಸಮಾಧಾನಗೊಂಡಿದ್ದರು.

ಬೈಡನ್‌ಗೆ ಮೋದಿ ಕರೆ: ಬಾಂಗ್ಲಾ, ಉಕ್ರೇನ್ ಚರ್ಚೆ

ದೆಹಲಿ: ಅಮೆರಿಕ ಅಧ್ಯಕ್ಷ ಜೋ ಬೈಡೆನ್ ಅವರಿಗೆ ಕರೆ ಮಾಡಿರುವ ಪ್ರಧಾನಿ ನರೇಂದ್ರ ಮೋದಿ ಉಕ್ರೇನ್, ಬಾಂಗ್ಲಾದೇಶದಲ್ಲಿನ ಸದ್ಯದ ಪರಿಸ್ಥಿತಿಗಳನ್ನು ಚರ್ಚಿಸಿದರು. ಬೈಡೆನ್ ಅವರಿಗೆ ಕರೆ ಮಾಡಿ ಉಕ್ರೇನ್ ಪರಿಸ್ಥಿತಿ ಚರ್ಚಿಸಿದೆ. ಶಾಂತಿ-ಸ್ಥಿರತೆ ಮರುಸ್ಥಾಪನೆಗೆ ಭಾರತ ಪೂರ್ಣ ಬೆಂಬಲ ನೀಡಲಿದೆ ಎಂದು ಭರವಸೆ ನೀಡಿದೆ ಎಂದು ಪ್ರಧಾನಿ ಮೋದಿ 'ಎಕ್ಸ್'ನಲ್ಲಿ ಬರೆದಿದ್ದಾರೆ. ಬಾಂಗ್ಲಾದೇಶದ ಪರಿಸ್ಥಿತಿ, ಅಲ್ಲಿನ ಹಿಂದೂಗಳು ಮತ್ತು ಇತರೆ ಅಲ್ಪಸಂಖ್ಯಾತ ಸಮುದಾಯಗಳ ಸುರಕ್ಷತೆ ಮತ್ತು ಭದ್ರತೆ ಬಗೆಗೂ ಇಬ್ಬರೂ ಚರ್ಚಿಸಿದೆವು. ಬಾಂಗ್ಲಾದಲ್ಲಿ ಶೀಘ್ರವಾಗಿ ಶಾಂತಿ-ಸಹಜತೆ ಮರುಸ್ಥಾಪನೆಯ ಅಗತ್ಯವನ್ನು ಒತ್ತಿಹೇಳಿದೆ. ಹಿಂದೂಗಳ ಸುರಕ್ಷತೆ ಮತ್ತು ಭದ್ರತೆಗೆ ಆದ್ಯತೆ ನೀಡಬೇಕಿರುವುದನ್ನು ಚರ್ಚೆ ಮಾಡಿದ್ದಾಗಿ ಮೋದಿ ಹೇಳಿದ್ದಾರೆ.

ಸುಡಾನ್ ಅಣೆಕಟ್ಟೆ ನಾಶ: 60 ಬಲಿ, 200 ಜನ ಕಾಣೆ

ಅರ್ಬತ್: ಆಫ್ರಿಕಾ ಖಂಡದ ಯುದ್ಧ ಪೀಡಿತ ದೇಶ ಸುಡಾನ್‌ನಲ್ಲಿ ಭಾರೀ ಮಳೆಯಿಂದ ಅರ್ಬತ್ ಅಣೆಕಟ್ಟೆ ಜಖಂಗೊಂಡ ನೀರಿನ ರಭಸಕ್ಕೆ ಬಹುತೇಕ ಕೊಚ್ಚಿಹೋಗಿದೆ. ದಿಢೀರ್ ಜಲಪ್ರವಾಹದಲ್ಲಿ 60 ಜನರು ಸಾವನ್ನಪ್ಪಿ, ನೂರಾರು ಮಂದಿ ಕಣ್ಮರೆಯಾಗಿದ್ದಾರೆ. ಕೆಂಪು ಸಮುದ್ರ ಸಮೀಪದಲ್ಲಿದ್ದ 2.50 ಕೋಟಿ ಕ್ಯುಬಿಕ್ ಮೀಟರ್ ಜಲಸಂಗ್ರಹ ಸಾಮರ್ಥ್ಯದ ಅರ್ಬತ್ ಅಣೆಕಟ್ಟೆ ಒಡೆದುಹೋಗಿದ್ದರಿಂದ 20 ಹಳ್ಳಿಗಳಿಗೆ ನೀರು ನುಗ್ಗಿ ಪ್ರವಾಹ ಸೃಷ್ಟಿಯಾಗಿದೆ. ಸಾವಿರಾರು ಮನೆಗಳು ಕೊಚ್ಚಿಹೋಗಿವೆ. ಚಿನ್ನದ ಗಣಿಗೂ ನೀರು ನುಗ್ಗಿದ್ದು, ಗಣಿಯಲ್ಲಿ ಕೆಲಸ ಮಾಡುತ್ತಿದ್ದ 200 ಮಂದಿ ಕಾಣೆಯಾಗಿದ್ದಾರೆ ಎಂದು ವರದಿಯಾಗಿದೆ.

ಬಿಎಸ್‌ಪಿ ಅಧ್ಯಕ್ಷೆಯಾಗಿ ಮಾಯಾವತಿ ಪುನರಾಯ್ಕೆ

ಲಖನೌ: ಬಹುಜನ ಸಮಾಜ ಪಕ್ಷದ(ಬಿಎಸ್‌ಪಿ) ರಾಷ್ಟ್ರಾಧ್ಯಕ್ಷೆಯಾಗಿ ಮಾಜಿ ಮುಖ್ಯಮಂತ್ರಿ ಮಾಯಾವತಿ ಅವರೇ ಪುನರಾಯ್ಕೆ ಆಗಿದ್ದಾರೆ.

ಉತ್ತರ ಪ್ರದೇಶದ ಲಖನೌನಲ್ಲಿರುವ ಪಕ್ಷದ ಪ್ರಧಾನ ಕಚೇರಿಯಲ್ಲಿ ನಡೆದ ವಿಶೇಷ ಕಾರ್ಯಕಾರಿ ಸಭೆಯಲ್ಲಿ ಈ ನಿರ್ಣಯ ಕೈಗೊಳ್ಳಲಾಗಿದೆ ಎಂದು ಪಕ್ಷದ ಮೂಲಗಳು ತಿಳಿಸಿವೆ. ರಾಜಕೀಯ ನಿವೃತ್ತಿ ಪ್ರಶ್ನೆಯೇ ಇಲ್ಲ ಎಂದು ಸ್ಪಷ್ಟಪಡಿಸಿರುವ 68 ವರ್ಷದ ಮಾಯಾವತಿ ಅವರು, ದಲಿತರು, ಇತರೆ ಸಮಾಜಗಳಲ್ಲಿನ ದುರ್ಬಲರ ಏಳಿಗೆಗಾಗಿ ನನ್ನ ಹೋರಾಟ ಮುಂದುವರಿಯಲಿದೆ ಎಂದು ಹೇಳಿದ್ದಾರೆ. ಮಾಯಾವತಿ 4 ಬಾರಿ ಉತ್ತರ ಪ್ರದೇಶದ ಮುಖ್ಯಮಂತ್ರಿಯಾಗಿದ್ದರು.

{ ಗೌರವ್ ಭಾಟಿಯ } ಬಿಜೆಪಿ ರಾಷ್ಟ್ರೀಯ ವಕ್ತಾರ

ಕೋಲ್ಕತ್ತ ಸರಕಾರಿ ಆರ್‌ಜಿ ಕರ್ ವೈದ್ಯಕೀಯ ಕಾಲೇಜು-ಆಸ್ಪತ್ರೆಯಲ್ಲಿ ಕಿರಿಯ ವೈದ್ಯೆ ಅತ್ಯಾಚಾರ-ಹತ್ಯೆ ಪ್ರಕರಣದ ಸತ್ಯ ಹೊರಬರಲು ಸಿಎಂ ಮಮತಾ ಬ್ಯಾನರ್ಜಿ, ಕೋಲ್ಕತ್ತ ಪೊಲೀಸ್ ಆಯುಕ್ತ ವಿನೀತ್ ಗೋಯಲ್‌ಗೆ 'ಪಾಲಿಗ್ರಫಿ' ಪರೀಕ್ಷೆ ನಡೆಸಬೇಕು. ಪ್ರಕರಣದ ತನಿಖೆ ನ್ಯಾಯಯುತವಾಗಿ ನಡೆಯಲು ಮೊದಲು ಮಮತಾ ರಾಜೀನಾಮೆ ನೀಡಬೇಕು.

ವಿಧಾನಸೌಧ ಚಲೋ ರ್‍ಯಾಲಿಯಲ್ಲಿ ಪೊಲೀಸ್ ದೌರ್ಜನ್ಯ ಆರೋಪ

ಇಂದು ಪ.ಬಂಗಾಳ ಬಂದ್: ಬಿಜೆಪಿ

ಮಮತಾ ರಾಜೀನಾಮೆಗೆ ಆಗ್ರಹಿಸಿ ಸಚಿವಾಲಯ ಮುತ್ತಿಗೆ ಯತ್ನ
6 ಸಾವಿರ ಪೊಲೀಸರ ಭದ್ರತೆ; ಅಶ್ರುವಾಯು-ಜಲಫಿರಂಗಿ ಬಳಕೆ

ಕೋಲ್ಕತ್ತ: ಆರ್‌ಜಿಕರ್ ಸರಕಾರಿ ವೈದ್ಯಕೀಯ ಕಾಲೇಜು-ಆಸ್ಪತ್ರೆಯಲ್ಲಿ ಕಿರಿಯ ವೈದ್ಯೆಯ ಅತ್ಯಾಚಾರ-ಕೊಲೆ ಪ್ರಕರಣದ ತನಿಖೆಯಲ್ಲಿ ಪೊಲೀಸರ ನಿರ್ಲಕ್ಷ್ಯ ಖಂಡಿಸಿ, ಮುಖ್ಯಮಂತ್ರಿ ಮಮತಾ ಬ್ಯಾನರ್ಜಿ ರಾಜೀನಾಮೆಗೆ ಆಗ್ರಹಿಸಿ ಪಶ್ಚಿಮ ಬಂಗಾಳ ಛಾತ್ರ ಸಮಾಜ ಮತ್ತು ಇತರೆ ಹಲವು ಸಂಘಟನೆಗಳು ಹಾಗೂ ವಿದ್ಯಾರ್ಥಿ ಸಂಘಗಳು ಮಂಗಳವಾರ ಕೋಲ್ಕತ್ತದಲ್ಲಿ ನಡೆಸಿದ 'ನಬಣ್ಣ ಅಭಿಜನ ರ್‍ಯಾಲಿ'ಯ ಮೇಲೆ ಪೊಲೀಸರು ದೌರ್ಜನ್ಯ ನಡೆಸಿದ್ದಾರೆ ಎಂದು ಭಾರತೀಯ ಜನತಾ ಪಕ್ಷ (ಬಿಜೆಪಿ) ಕಿಡಿಕಾರಿದೆ.

ಹೌರ ಸೇತುವೆ ಸೇರಿದಂತೆ ಕೋಲ್ಕತ್ತ ನಗರದ ವಿವಿಧೆಡೆ ರ್‍ಯಾಲಿಯಲ್ಲಿ ಸಾಗುತ್ತಿದ್ದವರ ಮೇಲೆ ಪೊಲೀಸರು ಲಾಠಿ ಪ್ರಹಾರ ನಡೆಸಿದ್ದಾರೆ, ಜಲಫಿರಂಗಿ ಬಳಸಿದ್ದಾರೆ, ಅಶ್ರುವಾಯು ಸಿಡಿಸಿ ದೌರ್ಜನ್ಯ ನಡೆಸಿದ್ದಾರೆ ಎಂದು ಆಕ್ರೋಶ ವ್ಯಕ್ತಪಡಿಸಿರುವ ಬಿಜೆಪಿ ಪಶ್ಚಿಮ ಬಂಗಾಳ ಘಟಕ, ಪೊಲೀಸ್ ದೌರ್ಜನ್ಯ ಖಂಡಿಸಿ ಬುಧವಾರ ರಾಜ್ಯ ಬಂದ್‌ಗೆ ಕರೆ ನೀಡಿದೆ. ಬುಧವಾರ ಬೆಳಗ್ಗೆಯಿಂದ ಸಂಜೆವರೆಗೆ 12 ಗಂಟೆಗಳ ಕಾಲ ರಾಜ್ಯದಲ್ಲಿ ಬಂದ್ ನಡೆಯಲಿದೆ ಎಂದು ಹೇಳಿದೆ.

'ನಬಣ್ಣ ಅಭಿಜನ್ ರ್‍ಯಾಲಿ'ಗೆ ಅವಕಾಶ ನೀಡಿರಲಿಲ್ಲ. ಪೊಲೀಸರು ಅನುಮತಿಯನ್ನೂ ನೀಡಿರಲಿಲ್ಲ ಎಂದು ಕೋಲ್ಕತ್ತ ಪೊಲೀಸರು ಹೇಳಿದ್ದಾರೆ. ಈ ರ್‍ಯಾಲಿ ರಾಜಕೀಯ ಪ್ರೇರಿತ. 'ನಬಣ್ಣ ಅಭಿಜನ್ ರ್‍ಯಾಲಿ' ನಿಯಮಬಾಹಿರ. ಅಶಾಂತಿಗೆ ಪ್ರಚೋದಿಸುವ ಯತ್ನವಾಗಿದೆ. ಅನುಮತಿಯೇ ಇಲ್ಲದೇ ರ್‍ಯಾಲಿ ನಡೆಸಲು ಮುಂದಾಗಿದ್ದರಿಂದ ತಡೆಯಲು ಯತ್ನಿಸಲಾಗಿದೆ. ಅನುಮತಿ ಇಲ್ಲದಿದ್ದರೂ ರ್‍ಯಾಲಿ ನಡೆಸಿದ ಬಗ್ಗೆ ನ್ಯಾಯಾಲಯಕ್ಕೆ ವರದಿ ಸಲ್ಲಿಸಲಾಗುವುದು ಎಂದು ಪೊಲೀಸ್ ಅಧಿಕಾರಿಗಳು ಸುದ್ದಿಗಾರರಿಗೆ ಪ್ರತಿಕ್ರಿಯಿಸಿದ್ದಾರೆ.

ಪಶ್ಚಿಮ ಬಂಗಾ ಛಾತ್ರ ಸಮಾಜ, ವಿದ್ಯಾರ್ಥಿ ಸಂಘಟನೆಗಳು ಮತ್ತು ಇತರೆ ಹಲವು ಸಂಘಟನೆಗಳು ರ್‍ಯಾಲಿಗೆ ಜಾಲತಾಣದಲ್ಲಿ ಸೋಮವಾರ ಕರೆ ನೀಡಿದ್ದವು. ದೊಡ್ಡ ಸಂಖ್ಯೆಯಲ್ಲಿ ಜನರು ಭಾಗಿಯಾಗಿದ್ದರು. ಹಾಗಾಗಿ, ರಾಜ್ಯ ಸಚಿವಾಲಯದ 'ನಬಣ್ಣ' ಸಂಕೀರ್ಣದ ಸುತ್ತಲೂ ಕಬ್ಬಿಣದ ತಡೆಗೋಡೆಗಳನ್ನು ನಿರ್ಮಿಸಿ ಪೊಲೀಸರು ಬಿಗಿಭದ್ರತೆ ಕೈಗೊಂಡಿದ್ದರು.

ಇಡೀ ನಗರದಲ್ಲಿ ಭದ್ರತಾ ಕಾರ್ಯಕ್ಕಾಗಿ 6 ಸಾವಿರ ಪೊಲೀಸರನ್ನು ನಿಯೋಜಿಸಲಾಗಿತ್ತು. ನಗರದ ವಿವಿಧೆಡೆಯಿಂದ ನಬಣ್ಣ' ಸಂಕೀರ್ಣದತ್ತ ಹರಿದುಬರುತ್ತಿದ್ದ ರ್‍ಯಾಲಿ ತಡೆಯಲು ಪೊಲೀಸರು ಜಲಫಿರಂಗಿ, ಟಿಯರ್ ಗ್ಯಾಸ್ ಸೆಲ್ ಬಳಸಿದ್ದಾರೆ. ಲಾಠಿ ಪ್ರಹಾರವನ್ನೂ ನಡೆಸಿದ್ದಾರೆ.

ಆರ್‌ಜಿಕರ್ ಆಸ್ಪತ್ರೆ ವಿರುದ್ಧ ಇ.ಡಿ. ಕೇಸ್

- ಪಿಎಂಎಲ್‌ಎ ಕಾಯ್ದೆಯಡಿ ಅಕ್ರಮ ಹಣ ವರ್ಗಾವಣೆ ಪ್ರಕರಣ
- ವಿವಾದಿತ ಡಾ.ಘೋಷ್ ಆಡಳಿತದ ಎಲ್ಲ ಅವ್ಯವಹಾರಗಳ ತನಿಖೆ

ಕೋಲ್ಕತ್ತ: ನಗರದಲ್ಲಿನ ಆರ್‌ಜಿ ಕರ್ ಸರಕಾರಿ ವೈದ್ಯಕೀಯ ಕಾಲೇಜು-ಆಸ್ಪತ್ರೆ ವಿರುದ್ಧ ಜಾರಿ ನಿರ್ದೇಶನಾಲಯ(ಇ.ಡಿ) ಮಂಗಳವಾರ 'ಅಕ್ರಮ ಹಣ ವರ್ಗಾವಣೆ' ಪ್ರಕರಣ ದಾಖಲಿಸಿದೆ.

ಆರ್‌ಜಿ ಕರ್ ಕಾಲೇಜು-ಆಸ್ಪತ್ರೆಯಲ್ಲಿ ಡಾ. ಸಂದೀಪ್ ಘೋಷ್ ಪ್ರಾಂಶುಪಾಲರಾಗಿದ್ದ ಅಪಾರ ಪ್ರಮಾಣದ ಅವ್ಯವಹಾರ ಮತ್ತು ಭ್ರಷ್ಟಾಚಾರ ನಡೆಸಿದ್ದಾರೆಂಬ ಆರೋಪದ ಮೇರೆಗೆ ಕೇಂದ್ರ ತನಿಖಾ ದಳ(ಸಿಬಿಐ) ಪ್ರಕರಣ ದಾಖಲಿಸಿಕೊಂಡು ತನಿಖೆ ನಡೆಸುತ್ತಿದ್ದರೆ, ಇನ್ನೊಂದು ಮಗ್ಗಲಿಂದ 'ಅಕ್ರಮ ಹಣ ವರ್ಗಾವಣೆ' ಪ್ರಕರಣದ ತನಿಖೆಯನ್ನು ಇ.ಡಿ ಆರಂಭಿಸಿದೆ.

ಎಫ್‌ಐಆರ್ ದಾಖಲಿಸಿದ ಬಳಿಕ ಪ್ರಕರಣಕ್ಕೆ ಸಂಬಂಧಿಸಿದಂತೆ ಬ್ಯಾಂಕಿಂಗ್ ವಹಿವಾಟುಗಳು ಮತ್ತು ವೈದ್ಯಕೀಯ ಉಪಕರಣಗಳ ಖರೀದಿಯ ದಾಖಲೆಗಳನ್ನು ಇ.ಡಿ ಅಧಿಕಾರಿಗಳು ವಿವಿಧ ಮೂಲಗಳಿಂದ ಮಂಗಳವಾರ ಸಂಗ್ರಹಿಸಿದರು. ಇದೆಲ್ಲದರ ಪರಿಣಾಮ ಮಾಜಿ ಪ್ರಾಂಶುಪಾಲ ಡಾ.ಸಂದೀಪ್ ಘೋಷ್ ವಿರುದ್ಧದ ಕಾನೂನಿನ ಕುಣಿಕೆ ಬಿಗಿಗೊಂಡಿದೆ.

ಸಿಬಿಐ ದಾಖಲಿಸಿಕೊಂಡಿರುವ ಭ್ರಷ್ಟಾಚಾರ ಪ್ರಕರಣದ ಎಫ್‌ಐಆರ್ ಆಧರಿಸಿ ಕೇಂದ್ರ ತನಿಖಾ ಸಂಸ್ಥೆ 'ಇ.ಡಿ' ಮನಿ ಲಾಂಡರಿಂಗ್ ಆಕ್ಟ್‌ನಡಿ (ಪಿಎಂಎಲ್‌ಎ) 'ಎನ್‌ಫೋರ್ಸ್‌ಮೆಂಟ್ ಕೇಸ್ ಇನ್ಫರ್ಮೇಷನ್ ರಿಪೋರ್ಟ್'(ಇಸಿಐಆರ್) ದಾಖಲಿಸಿದೆ. ಇದು ಎಫ್‌ಐಆರ್‌ಗೆ ಸಮನಾಗಿದೆ.

ಸರಕಾರಿ ವೈದ್ಯಕೀಯ ಕಾಲೇಜು-ಆಸ್ಪತ್ರೆಗೆ ಸಂಬಂಧಿಸಿದ ಬ್ಯಾಂಕ್ ವಹಿವಾಟು ಮತ್ತು ವೈದ್ಯಕೀಯ ಸಾಮಗ್ರಿಗಳ ಖರೀದಿ ದಾಖಲೆಗಳನ್ನು ಸಂಗ್ರಹಿಸಲಾಗಿದೆ. ವಿಚಾರಣೆಗಾಗಿ ಆರೋಪಿಗಳಿಗೆ(ಡಾ.ಘೋಷ್ ಮತ್ತು ತರಬೇತಿ ವೈದ್ಯರು ನಾಲ್ವರು ಮತ್ತೊಬ್ಬ ನಾಗರಿಕ ಪೊಲೀಸ್‌ಗೆ) ಸಮನ್ಸ್ ನೀಡಲಾಗುವುದು ಇ.ಡಿ ಅಧಿಕಾರಿಗಳು ತಿಳಿಸಿದ್ದಾರೆ.

ಕಿರಿಯ ವೈದ್ಯೆ ಹತ್ಯಾಚಾರ ಸಾಕ್ಷ್ಯ ಸಂಪೂರ್ಣ ನಾಶ!

ಆರೋಪ ದೃಢೀಕರಿಸುವ ವಿಡಿಯೊ ವೈರಲ್

ಕೋಲ್ಕತ್ತ: ನಗರದ ಆರ್‌ಜಿಕರ್ ವೈದ್ಯಕೀಯ ಕಾಲೇಜು-ಆಸ್ಪತ್ರೆಯಲ್ಲಿ ಕಿರಿಯ ವೈದ್ಯೆಯ ಅತ್ಯಾಚಾರ-ಕೊಲೆ ಪ್ರಕರಣದಲ್ಲಿ ಆಡಳಿತ ವ್ಯವಸ್ಥೆಯೇ ಸಾಕ್ಷ್ಯಗಳ ನಾಶಕ್ಕೆ ಯತ್ನಿಸಿದೆ ಎಂಬ ಆರೋಪಕ್ಕೆ ಪುಷ್ಟಿ ನೀಡುವಂತಹ ಒಂದು ವಿಡಿಯೊ ಮಂಗಳವಾರ ವೈರಲ್ ಆಗಿದೆ.

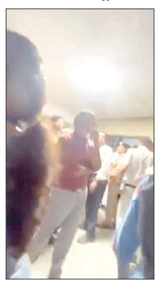

ಅಪರಾಧ ಕೃತ್ಯ ಆ.9ರ ಬೆಳಗ್ಗೆ ಬಯಲಾದ ಬಳಿಕ ಆಸ್ಪತ್ರೆಯ ಸೆಮಿನಾರ್ ಹಾಲ್‌ನಲ್ಲಿ ಪೊಲೀಸರೂ, ಮಹಿಳಾ ಪೊಲೀಸರು, ಆಸ್ಪತ್ರೆಯ ಅಧಿಕಾರಿಗಳೂ, ಹೊರಗಿನವರೂ ಸೇರಿದಂತೆ ಇಡೀ ಸಭಾಂಗಣ 60-70 ಜನರಿಂದ ತುಂಬಿರುವುದು ವಿಡಿಯೊದಿಂದ ದೃಢಪಟ್ಟಿದೆ. ಆ ಮೂಲಕ ಅಪರಾಧ ಕೃತ್ಯದ ಎಲ್ಲಾ ಸಾಕ್ಷ್ಯಗಳೂ ನಾಶವಾಗುವಂತೆ ಮಾಡಲಾಗಿದೆ. ವೈರಲ್ ಆಗಿರುವ ಈ ವಿಡಿಯೋ ಹೊಸ ಪ್ರಶ್ನೆಗಳನ್ನು ಹುಟ್ಟುಹಾಕಿದೆ.

ಬಿಜೆಪಿ ಐಟಿ ಘಟಕದ ಮುಖ್ಯಸ್ಥ-ಪಕ್ಷದ ಪಶ್ಚಿಮ ಬಂಗಾಳ ಉಸ್ತುವಾರಿ ಅಮಿತ್ ಮಾಳವಿಯ ಈ ವಿಡಿಯೊ ಹಂಚಿಕೊಂಡಿದ್ದು, ಅಪರಾಧ ಸ್ಥಳದಲ್ಲಿ ಜನರು ತುಂಬಿಕೊಳ್ಳಲು ಪೊಲೀಸರು ಅವಕಾಶ ಮಾಡಿಕೊಟ್ಟಿದ್ದೇಕೆ? ಇದೆಲ್ಲಾ ಸಾಕ್ಷ್ಯ ನಾಶದ ಯತ್ನವಲ್ಲವೇ? ಪೊಲೀಸರು ತನಿಖೆ ಮಾಡುವ ವಿದಾನವೇ ಇದು? ಎಂದು ಪ್ರಶ್ನಿಸಿದ್ದಾರೆ. ಘೋರ ಅಪರಾಧ ಮರೆಮಾಚುವ ಉದ್ದೇಶವಿದ್ದಂತೆ ಇದೆ ಎಂದು ಸುಪ್ರೀಂ ಕೋರ್ಟ್‌ನಲ್ಲಿ ಸಾಲಿಸಿಟರ್ ಜನರಲ್ ತುಷಾರ್ ಮೆಹ್ತಾ ಅವರು ಹೇಳಿದ್ದನ್ನೂ ಅಮಿತ್ ಮಾಳವೀಯ ಉಲ್ಲೇಖಿಸಿದ್ದಾರೆ.

ಕೃತ್ಯ ನಡೆದ ಬಳಿಕ ಅಪರಾಧ ಸ್ಥಳ ಸೀಲ್ ಮಾಡಲಾಗಿದೆ, ಕೆಲ ಅಧಿಕಾರಿಗಳ ಹೊರತು ಬೇರೆ ಯಾರಿಗೂ ಸ್ಥಳಕ್ಕೆ ಹೋಗಲು ಅವಕಾಶ ಕೊಟ್ಟಿರಲಿಲ್ಲ ಎಂದು ಕೋಲ್ಕತ್ತ ನಗರ ಪೊಲೀಸರು ಹೇಳಿದ್ದರು. ಆದರೆ ಅವರ ಹೇಳಿಕೆ ಸುಳ್ಳು ಎಂಬುದು ವಿಡಿಯೊದಿಂದಲೇ ಖಚಿತವಾಗುತ್ತದೆ.

ಪೊಲೀಸ್ ಅಧಿಕಾರಿ ಬೈಕ್ ಬಳಸುತ್ತಿದ್ದ ಸಂಜಯ್ ರೇ

ಕೋಲ್ಕತ್ತ: ಕಿರಿಯ ವೈದ್ಯೆ ಅತ್ಯಾಚಾರ-ಕೊಲೆ ಪ್ರಕರಣದ ಪ್ರಮುಖ ಆರೋಪಿ ಸಂಜಯ್ ರೇ, ಅಪರಾಧ ಕೃತ್ಯ ನಡೆಸಿದ ದಿನ ರೆಡ್ ಲೈಟ್

ಏರಿಯಾಗೆ ಹೋಗಲು ಹಿರಿಯ ಪೊಲೀಸ್ ಅಧಿಕಾರಿಯ ಮೋಟಾರ್ ಬೈಕ್ ಬಳಸಿದ್ದ. ಮದ್ಯ ಸೇವಿಸಿ 15 ಕಿ.ಮೀ. ಬೈಕ್ ಚಲಾಯಿಸಿದ್ದ ಎಂಬ ಆಘಾತಕಾರಿ ವಿಚಾರವನ್ನು ಆಂಗ್ಲದೈನಿಕ ವರದಿ ಮಾಡಿದೆ. ಹತ್ಯಾಚಾರ ಪ್ರಕರಣದ ತನಿಖೆಯ ಭಾಗವಾಗಿ ಕೋಲ್ಕತ್ತ ಪೊಲೀಸ್ ಎಂದು ಬರೆದಿರುವ ಬೈಕನ್ನು ಸಿಬಿಐ ವಶಪಡಿಸಿಕೊಂಡಿದೆ. ಬೈಕ್ ಜತೆಗಿದ್ದಾಗ ತನ್ನನ್ನು ಪೊಲೀಸ್ ಅಧಿಕಾರಿ ಎಂದು ಹೇಳಿಕೊಂಡೇ ಸಂಜಯ್ ಎಲ್ಲರನ್ನೂ ಬೆದರಿಸುತ್ತಿದ್ದ ಎಂದೂ ಆರೋಪಿಸಲಾಗಿದೆ.

ಕೇಜ್ರಿ ನ್ಯಾ. ಬಂಧನ ಸೆ.3ರವರೆಗೆ ವಿಸ್ತರಣೆ

ದೆಹಲಿ: ಅಬಕಾರಿ ಹಗರಣ ಹೆಸರಲ್ಲಿ ಭ್ರಷ್ಟಾಚಾರ ನಡೆಸಿದ ಆರೋಪದಡಿ ಕೇಂದ್ರ ತನಿಖಾ ದಳ(ಸಿಬಿಐ) ದೆಹಲಿ ಅರವಿಂದ್ ಕೇಜ್ರಿವಾಲ್‌ರನ್ನು ಬಂಧಿಸಿದ್ದು, ಆರೋಪಿಯ ನ್ಯಾಯಾಂಗ ಬಂಧನ ಅವಧಿಯನ್ನು ದೆಹಲಿಯ ರೋಸ್ ಅವೆನ್ಯೂ ಕೋರ್ಟ್ ಸೆ.3ರವರೆಗೆ ವಿಸ್ತರಿಸಿ ಮಂಗಳವಾರ ಆದೇಶಿಸಿದೆ. ಕೇಜ್ರಿವಾಲ್ ನ್ಯಾಯಾಂಗ ಬಂಧನ ಅವಧಿ ಮಂಗಳವಾರ ಕೊನೆಗೊಂಡಿತ್ತು. ಹಾಗಾಗಿ ಆರೋಪಿಯನ್ನು ಪೊಲೀಸರು ವಿಡಿಯೊ ಕಾನ್ಫರೆನ್ಸ್ ಮೂಲಕ ನ್ಯಾಯಾಲಯಕ್ಕೆ ಹಾಜರುಪಡಿಸಿದರು. ವಿಶೇಷ ನ್ಯಾಯಾಧೀಶರಾದ ಕಾವೇರಿ ಬವೇಜಾ ಅವರು ಕೇಜ್ರಿವಾಲ್ ನ್ಯಾಯಾಂಗ ಬಂಧನವನ್ನು ಮತ್ತೆ ವಿಸ್ತರಿಸಿದರು.

ಅಬಕಾರಿ ನೀತಿ: ಕವಿತಾಗೆ ಕಡೆಗೂ ಸುಪ್ರೀಂ ಜಾಮೀನು

ದೆಹಲಿ: ದೆಹಲಿ ಅಬಕಾರಿ ನೀತಿ ಪ್ರಕರಣದ ಅಕ್ರಮ ಹಣ ವರ್ಗಾವಣೆ ಪ್ರಕರಣದಲ್ಲಿ ಜಾರಿ ನಿರ್ದೇಶನಾಲಯ (ಇ.ಡಿ.) ದಿಂದ ಮಾ.15ರಂದು ಬಂಧನಕ್ಕೊಳಗಾದ ಭಾರತ್ ರಾಷ್ಟ್ರ

ಸಮಿತಿ (ಬಿಆರ್‌ಎಸ್) ಪಕ್ಷದ ಎಂಎಲ್‌ಸಿ, ತೆಲಂಗಾಣ ಮಾಜಿ ಸಿಎಂ ಕೆ.ಚಂದ್ರಶೇಖರ್ ರಾವ್ ಅವರ ಪುತ್ರಿ ಕೆ.ಕವಿತಾ ಅವರಿಗೆ ಕಡೆಗೂ ಜಾಮೀನು ದೊರೆತಿದೆ. ಸುಪ್ರೀಂಕೋರ್ಟ್ ಮಂಗಳವಾರ ಜಾಮೀನು ಮಂಜೂರು ಮಾಡಿದೆ. ಆರೋಪಿ ಪರ ವಾದ ಮಂಡಿಸಿದ ಹಿರಿಯ ವಕೀಲ ಮುಕುಲ್ ರೋಹಟಗಿ, ಕವಿತಾ ವಿರುದ್ಧದ ತನಿಖೆಯನ್ನು ಎರಡೂ ಸಂಸ್ಥೆಗಳು ಪೂರ್ಣಗೊಳಿಸಿವೆ. ಪ್ರಕರಣದ ಮತ್ತೊಬ್ಬ ಆರೋಪಿ ಎಎಪಿಯ ಮನೀಶ್ ಸಿಸೋಡಿಯಗೆ ಸುಪ್ರೀನಿಂದಲೇ ಜಾಮೀನು ದೊರೆತಿದೆ ಎಂಬುದನ್ನು ಉಲ್ಲೇಖಿಸಿದ ಬಳಿಕ ಪೀಠ ಜಾಮೀನು ನೀಡಲು ಸಮ್ಮತಿಸಿತು. ಈ ಹಂತದಲ್ಲಿ ಜಾಮೀನಿಗೆ ವಿರೋಧ ವ್ಯಕ್ತಪಡಿಸಿದ ಪ್ರಾಸಿಕ್ಯೂಷನ್‌ಗೆ, ದೆಹಲಿ ಅಬಕಾರಿ ನೀತಿ ಹಗರಣದಲ್ಲಿ ಕೆ.ಕವಿತಾ ಭಾಗಿಯಾಗಿದ್ದಾರೆ ಎಂಬುದನ್ನು ಸಾಬೀತುಪಡಿಸಲು ಯಾವ ಸಾಕ್ಷ್ಯವಿದೆ ತೋರಿಸಿ ಎಂದು ನ್ಯಾ. ಬಿ.ಆರ್. ಗವಾಯಿ ಮತ್ತು ನ್ಯಾ. ಕೆ.ವಿ. ವಿಶ್ವನಾಥನ್ ಅವರ ಪೀಠ ಪ್ರಶ್ನೆ ಮಾಡಿತು.

ವಯನಾಡು ಪುನರ್ವಸತಿ: ಪ್ರಧಾನಿಗೆ ಸಿಎಂ ಬೇಡಿಕೆ

ದೆಹಲಿ: ಕೇರಳ ಮುಖ್ಯಮಂತ್ರಿ ಪಿಣರಾಯಿ ವಿಜಯನ್ ಮಂಗಳವಾರ ದೆಹಲಿಗೆ ತೆರಳಿ ಪ್ರಧಾನಿ ನರೇಂದ್ರ ಮೋದಿ ಅವರನ್ನು ಸಂದಿಸಿ ಪ್ರವಾಹ-ಭೂಕುಸಿತ ನಂತರದ ರಾಜ್ಯದಲ್ಲಿನ ಪರಿಸ್ಥಿತಿ ಹಾಗೂ ಪರಿಹಾರ ಕಾರ್ಯಗಳ ಕುರಿತು ಚರ್ಚಿಸಿದರು.

ವಯನಾಡಿನಲ್ಲಿ ಪೂರ್ಣ ನಾಶವಾದ ಮುಂಡಕ್ಕೈ, ಚೂರನ್‌ಮಲ ಗ್ರಾಮಗಳು ಹಾಗೂ ಭಾಗಶಃ ಹಾನಿಗೀಡಾದ ಮತ್ತೆರೆಡು ಗ್ರಾಮಗಳ ಜನರಿಗೆ ಶಾಶ್ವತ ಪುನವಸತಿ ನಿರ್ಮಿಸಿಕೊಡುವುದಕ್ಕೆ ಕೇಂದ್ರ ಸರಕಾರ ಹೆಚ್ಚಿನ ನೆರವು ನೀಡಬೇಕು ಎಂದು ಮನವಿ ಮಾಡಿದರು.

ವಯನಾಡು ಭಾಗದಲ್ಲಿ ಭೂಕುಸಿತದಿಂದ ಒಟ್ಟು 778 ಕುಟುಂಬಗಳು ಮನೆ-ಆಸ್ತಿ ಕಳೆದುಕೊಂಡಿವೆ. ಆ ಕುಟುಂಬಗಳಿಗೆ ಸದ್ಯ ತಾತ್ಕಾಲಿಕ ವಸತಿ ನಿರ್ಮಿಸಿಕೊಡುವ ಕಾರ್ಯ ಪೂರ್ಣಗೊಂಡಿದೆ. ಶಾಶ್ವತ ಪುನರ್ವಸತಿ ವಿಚಾರವಾಗಿ ಚರ್ಚಿಸಲು ಗುರುವಾರ ರಾಜ್ಯದ ಸರ್ವಪಕ್ಷಗಳ ಸಭೆ ಕರೆಯಲಾಗಿದೆ ಎಂದು ಕೇರಳ ಸರಕಾರ ಹೇಳಿದೆ.

ಕೇರಳ ಸಿಎಂ ಪಿಣರಾಯಿ ವಿಜಯನ್ ದೆಹಲಿ ಭೇಟಿಯ ವೇಳೆ ಶೇಷಶಯನ ಶ್ರೀಅನಂತಪದ್ಮನಾಭ ಸ್ವಾಮಿಯ ಲೋಹದ ವಿಗ್ರಹವನ್ನು ಪ್ರಧಾನಿ ಮೋದಿ ಅವರಿಗೆ ಉಡುಗೊರೆಯಾಗಿ ಮಂಗಳವಾರ ನೀಡಿದರು.

ಸಂಸದೆ ಕಂಗನಾಗೆ ಜೀವ ಬೆದರಿಕೆ; ದೂರು

'ಎಮರ್ಜೆನ್ಸಿ' ಚಿತ್ರ ಬಿಡುಗಡೆಗೆ ವಿರೋಧ | ಹೆಚ್ಚಿನ ಪೊಲೀಸ್ ಭದ್ರತೆಗೆ ಮನವಿ

ಮುಂಬೈ: ಬಾಲಿವುಡ್ ಅಭಿನೇತ್ರಿ, ಹಿಮಾಚಲ ಪ್ರದೇಶದ ಮಂಡಿ ಲೋಕಸಭಾ ಕ್ಷೇತ್ರದ ಬಿಜೆಪಿ ಸಂಸದೆ ಕಂಗನಾ ರಣಾವತ್ ನಟಿಸಿ-ನಿರ್ಮಾಣ ಮಾಡಿರುವ ಬಹು ನಿರೀಕ್ಷಿತ ಸಿನಿಮಾ 'ಎಮರ್ಜೆನ್ಸಿ' ಸೆಪ್ಟೆಂಬರ್ 6ರಂದು ತೆರೆಗೆ ಬರಲಿದೆ. ಸದ್ಯ ಟ್ರೈಲರ್ ಬಿಡುಗಡೆಯಾಗಿದ್ದು, ಪ್ರಚಾರ ಕಾರ್ಯ ನಡೆದಿದೆ. ಈ ಮಧ್ಯೆ, ನಟಿ-ನಿರ್ಮಾಪಕಿ ಕಂಗನಾಗೆ ಮಂಗಳವಾರ ಜೀವ ಬೆದರಿಕೆ ಕರೆಗಳು ಬರಲಾರಂಭಿಸಿವೆ. ಜತೆಗೆ ಜಾಲತಾಣದಲ್ಲಿ ವಿಡಿಯೊ ಬೆದರಿಕೆಗಳೂ ಬಿಡುಗಡೆಯಾಗಿವೆ. ಈ ಬಗ್ಗೆ ನಟಿ ಪೊಲೀಸರಿಗೆ ದೂರು ನೀಡಿದ್ದಾರೆ.

'ಎಮರ್ಜೆನ್ಸಿ' ಸಿನಿಮಾ ಯಾವುದೇ ಕಾರಣಕ್ಕೂ ಬಿಡುಗಡೆಯಾಗಬಾರದು. ಚಿತ್ರ ತೆರೆಗೆ ತರುವ ಪ್ರಯತ್ನ ನಿಲ್ಲಿಸಬೇಕು. ಇಲ್ಲವಾದರೆ ನಿನ್ನ ತಲೆ ಕಡಿಯುತ್ತೇವೆ ಎಂಬ ಬೆದರಿಕೆ ಕರೆ ಬಂದಿದೆ ಎಂದು ನಟಿ-ನಿರ್ಮಾಪಕಿ ಕಂಗನಾ ರಣಾವತ್ ದೂರು ನೀಡಿದ್ದಾರೆ. ಹೆಚ್ಚಿನ ಪೊಲೀಸ್ ಭದ್ರತೆಗೆ ಮನವಿ ಮಾಡಿದ್ದಾರೆ.

'ಈ ಸಿನಿಮಾ ಬಿಡುಗಡೆಯಾದರೆ ಸರ್ದಾರ್‌ಗಳು ನಿನಗೆ ಚಪ್ಪಲಿಯಲ್ಲಿ ಹೊಡೆಯುತ್ತಾರೆ. ನಾನೊಬ್ಬ

ಹೆಮ್ಮೆಯ ಭಾರತೀಯ. ದೇಶದಲ್ಲಿ, ಮಹಾರಾಷ್ಟ್ರದಲ್ಲಿ ಎಲ್ಲೇ ನೀನು ಕಂಡರೂ ನಿನಗೆ ಚಪ್ಪಲಿ ಪ್ರಯೋಗ ಖಂಡಿತ. ಸಿಖ್ಖರಷ್ಟೇ ಅಲ್ಲ, ಮರಾಠಿಗರು, ಎಲ್ಲಾ ಹಿಂದೂ, ಕ್ರೈಸ್ತ, ಮುಸ್ಲಿಂ ಸೋದರರು ನಿನ್ನನ್ನು ಚಪ್ಪಲಿಗಳ ಏಟಿನ ಮೂಲಕವೇ ಸ್ವಾಗತಿಸಲು ಸಜ್ಜಾಗಿದ್ದಾರೆ' ಎಂದು ವಿಡಿಯೊದಲ್ಲಿ ಪುರುಷನೊಬ್ಬ ಬೆದರಿಕೆ ಹಾಕಿದ್ದಾನೆ.

ಬಲೂಚಿ ಉಗ್ರರ ದಾಳಿಗೆ ಪಾಕ್ ತತ್ತರ

ಬಲೂಚಿಸ್ತಾನ: ಪಾಕಿಸ್ತಾನದ ಬಹು ದೊಡ್ಡ ಭೂಭಾಗ ಬಲೂಚಿಸ್ತಾನದಲ್ಲಿ ಪಾಕ್ ಸೇನೆ ವಿರುದ್ಧವೇ ಸರಣಿಯೋಪಾದಿ ಭಯೋತ್ಪಾದನಾ ದಾಳಿಗಳು ನಡೆಯಲಾರಂಭಿಸಿವೆ.

ಬಲೂಚ್ ಲಿಬರೇಶನ್ ಆರ್ಮಿ (ಬಿಎಲ್‌ಎ) 'ಫಿದಾಯಿನ್' (ಆತ್ಮಾಹುತಿ ದಾಳಿ) ಪಾಕ್ ಸೇನಾ ಪಡೆಗಳ ಬೇಲಾ ಶಿಬಿರದ ಮೇಲೆ ಸೋಮವಾರ- ಮಂಗಳವಾರ ದಾಳಿ ಮಾಡಿ ಒಟ್ಟು 102 ಸೈನಿಕರನ್ನು ಕೊಂದಿದೆ. 'ಬಿಎಲ್‌ಎ'ಯ ಮಜೀದ್ ಬ್ರಿಗೇಡ್‌ನ ಫಿದಾಯಿನ್ ಘಟಕ ಈ ದಾಳಿಗಳ ಹೊಣೆ ಹೊತ್ತುಕೊಂಡಿದೆ.

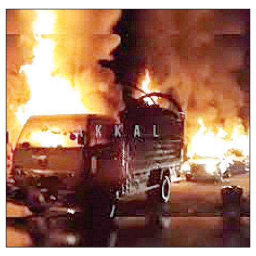

- 102 ಪಾಕ್ ಯೋಧರ ಕೊಂದು ಸೇನಾ ಶಿಬಿರ ವಶ
- ಪ್ರಧಾನಿ ಷರೀಫ್ ಕಾರ್ಯಕ್ರಮ ರದ್ದು

ಸ್ಫೋಟಕಗಳಿದ ತುಂಬಲಾಗಿದ್ದ 2 ವಾಹನಗಳನ್ನು ಸೇನಾ ಶಿಬಿರಕ್ಕೆ ನುಗ್ಗಿಸಿದ ಮಜೀದ್ ಬ್ರಿಗೇಡ್ ಸ್ಫೋಟ ನಡೆಸಿದೆ. ಶಿಬಿರದ ಮುಖ್ಯ ಪ್ರವೇಶ ದ್ವಾರ ಮತ್ತು ಹತ್ತಿರದ ಭದ್ರತಾ ಘಟಕಗಳು ಇದರಿಂದ ನಾಶವಾಗಿವೆ. ಆ ಬಳಿಕ ಫಿದಾಯಿನ್ ಘಟಕ ಸೇನಾ ಶಿಬಿರ ಪ್ರವೇಶಿಸಿ 102 ಯೋಧರನ್ನು ಕೊಂದುಹಾಕಿದೆ. ಸೇನಾ ಶಿಬಿರದ ಬಹುದೊಡ್ಡ ಭಾಗವನ್ನು ವಶಪಡಿಸಿಕೊಳ್ಳಲಾಗಿದೆ. ದಾಳಿ ನಡೆಸಿದ ಆರು ಗಂಟೆಗಳಲ್ಲಿ ಒಟ್ಟು 102 ಪಾಕ್ ಸೈನಿಕರನ್ನು ಕೊಲ್ಲಲಾಗಿದೆ ಎಂದು ಬಿಎಲ್‌ಎ ಹೇಳಿಕೊಂಡಿದೆ.

ಅಮ್ಮ ಅಧ್ಯಕ್ಷ ಮೋಹನಲಾಲ್, ಎಲ್ಲಾ 17 ಸದಸ್ಯರೂ ರಾಜೀನಾಮೆ

ಮಲಯಾಳಂ ಚಿತ್ರರಂಗದಲ್ಲಿ ಸ್ತ್ರೀ ಶೋಷಣೆ, ಲೈಂಗಿಕ ದೌರ್ಜನ್ಯ ಆರೋಪ ಹಿನ್ನೆಲೆ | ನ್ಯಾ.ಹೇಮಾ ಸಮಿತಿ 5 ವರ್ಷಗಳ ಹಿಂದೆ ನೀಡಿದ್ದ ತನಿಖಾ ವರದಿ ಬಹಿರಂಗ ಬಳಿಕ ನಿರ್ಧಾರ

ಕೊಚ್ಚಿ: ಶ್ರೇಷ್ಠ ನಟನೆಗಾಗಿ ಹಲವು ರಾಷ್ಟ್ರ ಪ್ರಶಸ್ತಿಗಳನ್ನು ಪಡೆದಿರುವ ಹಿರಿಯ ನಟ-ನಿರ್ಮಾಪಕ ಮೋಹನ್ ಲಾಲ್, ಮಲಯಾಲಂ ಚಲನಚಿತ್ರ ರಂಗದ ಪ್ರಾತಿನಿಧಿಕ ಸಂಸ್ಥೆ 'ಅಮ್ಮ' (ಅಸೋಸಿಯೇಷನ್ ಆಫ್ ಮಲಯಾಳಂ ಮೂವಿ ಆರ್ಟಿಸ್ಟ್ಸ್ -ಎಎಂಎಂಎ) ಅಧ್ಯಕ್ಷ ಸ್ಥಾನಕ್ಕೆ ಮಂಗಳವಾರ ರಾಜೀನಾಮೆ ನೀಡಿದ್ದಾರೆ. ಅದರ ಬೆನ್ನಲ್ಲೇ 'ಅಮ್ಮ' ಕಾರ್ಯಕಾರಿ ಸಮಿತಿಯ

ಎಲ್ಲಾ 17 ಸದಸ್ಯರೂ ಸಾಮೂಹಿಕವಾಗಿ ರಾಜೀನಾಮೆ ಸಲ್ಲಿಸಿದ್ದಾರೆ.

ಕೇರಳ ರಾಜ್ಯದ ಮಲಯಾಳಂ ಸಿನಿಮಾ ರಂಗ ನಟಿಯರ ಶೋಷಣೆ, ಲೈಂಗಿಕ ದೌರ್ಜನ್ಯಗಳ ಸರಣಿ ಆರೋಪ- ದೂರುಗಳಿಂದಾಗಿ ಇಡೀ ದೇಶಾದ್ಯಂತ ತೀವ್ರ ಚರ್ಚೆಗೊಳಗಾಗಿದೆ. ಈ ಹಿನ್ನೆಲೆಯಲ್ಲೇ ಮೋಹನ್ ಲಾಲ್ 'ಅಮ್ಮ' ಅಧ್ಯಕ್ಷ ಹುದ್ದೆಗೆ ರಾಜೀನಾಮೆ ನೀಡಿದ್ದಾರೆ ಎಂದು ಹೇಳಲಾಗಿದೆ. ಇದಕ್ಕೂ ಮುನ್ನ, 'ಅಮ್ಮ' ಪ್ರಧಾನ ಕಾರ್ಯದರ್ಶಿ ನಟ ಸಿದ್ದಿಕ್ ವಿರುದ್ಧವೇ ಲೈಂಗಿಕ ದೌರ್ಜನ್ಯ ಆರೋಪ ಕೇಳಿಬಂದಿದ್ದರಿಂದ ಅವರು ಸೋಮವಾರವೇ ರಾಜೀನಾಮೆ ನೀಡಿದ್ದರು.

ಬೆಳ್ಳಿ ತೆರೆಯಲ್ಲಿ ಮಿನುಗಿದವರ ನರಳಾಟ

ರಾಜ್ಯ ಸರಕಾರ ಹೈಕೋರ್ಟ್ ನಿವೃತ್ತ ನ್ಯಾಯಮೂರ್ತಿ ಪ್ರೇಮಾ ಅವರ ನೇತೃತ್ವದಲ್ಲಿ ರಚಿಸಿದ ಸಮಿತಿ 5 ವರ್ಷಗಳ ಹಿಂದೆ ನೀಡಿದ್ದ 'ಮಲಯಾಳಂ ಚಿತ್ರರಂಗದಲ್ಲಿ ಸ್ತ್ರೀ ಶೋಷಣೆ' ಕುರಿತ ಸಮಗ್ರ ತನಿಖಾ ವರದಿ ಬೆಳ್ಳಿ ತೆರೆಯ ಮೇಲೆ ಮಿಂಚಿದ ನಾಯಕಿಯರು ಕ್ಯಾಮೆರಾದ ಹಿಂದೆ ಶೋಷಣೆಗೊಳಗಾದ, ನರಳಿದ, ಕಣ್ಣೀರು ಸುರಿಸಿದ ಕಟುಸತ್ಯವನ್ನು ಹೊರಚೆಲ್ಲಿದೆ. ಪರಿಣಾಮ, ಕಾಲಿವುಡ್ ಥರಗುಟ್ಟುತ್ತಿದೆ. ಹಿರಿಯ-ಕಿರಿಯ ನಟಿಯರು ಒಬ್ಬರಾದ ಮೇಲೊಬ್ಬರಂತೆ ಖ್ಯಾತ ನಟರು, ನಿರ್ದೇಶಕರು, ನಿರ್ಮಾಪಕರು, ತಂತ್ರಜ್ಞರ ವಿರುದ್ಧ ಲೈಂಗಿಕ ದೌರ್ಜನ್ಯದ ಆರೋಪ ಮಾಡುತ್ತಿದ್ದಾರೆ.

17 ಸದಸ್ಯರ ಜಂಟಿ ಪತ್ರಿಕಾ ಹೇಳಿಕೆ ಬಿಡುಗಡೆ

ಜಂಟಿ ರಾಜೀನಾಮೆ ಪತ್ರ ಸಲ್ಲಿಸಿರುವ 17 ಸದಸ್ಯರು ಪತ್ರಿಕಾ ಹೇಳಿಕೆ ಬಿಡುಗಡೆ ಮಾಡಿದ್ದಾರೆ. ಸಿನಿರಂಗದ ಕೆಲವು ನಟಿಯರು ತಮ್ಮ ಮೇಲೆ ಲೈಂಗಿಕ ದೌರ್ಜನ್ಯ ನಡೆಸಿದ್ದಾರೆಂದು ಆರೋಪ ಮಾಡಿದವರಲ್ಲಿ ಕೆಲವರು 'ಅಮ್ಮ' ಸಂಘಟನೆಯಲ್ಲಿ ಸದಸ್ಯರಾಗಿದ್ದಾರೆ. ಹಾಗಾಗಿ 'ಅಮ್ಮ' ಸಂಘಟನೆ ನೈತಿಕ ಹೊಣೆ ಹೊತ್ತ ಇಡೀ ಸಮಿತಿಯನ್ನೇ ಬರಕಾಸ್ತುಗೊಳಿಸಲು ನಿರ್ಧರಿಸಿದೆ. ಮುಂದಿನ 2 ತಿಂಗಳಲ್ಲಿ ಸಂಘದ ಮಹಾಸಭೆ ನಡೆಸಲಾಗುವುದು. ಆಗಲೇ ಚುನಾವಣೆ ನಡೆಸಿ ಹೊಸದಾಗಿ ಸಮಿತಿ ರಚಿಸಲಾಗುವುದು. ಚುನಾವಣೆಯಿಂದ ಸಮರ್ಥರು ಆಯ್ಕೆಯಾಗಿ ಸಂಘವನ್ನು ಸರಿಯಾದ ಮಾರ್ಗದಲ್ಲಿ ಮುನ್ನಡೆಸಲಿದ್ದಾರೆ ಎಂಬ ನಿರೀಕ್ಷೆ ಇದೆ ಎಂದು ಹೇಳಿಕೆಯಲ್ಲಿ ತಿಳಿಸಲಾಗಿದೆ.

ನಟರು-ನಿರ್ಮಾಪಕ-ನಿರ್ದೇಶಕರ ವಿರುದ್ಧ ಎಫ್‌ಐಆರ್

ತಿರುವನಂತಪುರಂ: ಒಂದು ಕಾಲದಲ್ಲಿ ಅಡೂರ್ ಗೋಪಾಲಕೃಷ್ಣನ್ ಅವರಂತಹ ರಾಷ್ಟ್ರ ಪ್ರಶಸ್ತಿ ವಿಜೇತರಿಂದಲೇ ಹೆಸರಾಗಿದ್ದ, ದೇಶ-ವಿದೇಶದ ಚಿತ್ರರಸಿಕರಿಗೆ ಬಣ್ಣಬಣ್ಣಗಳ ಕನಸುಗಳನ್ನು ಹಂಚುತ್ತಿದ್ದ ಮಲಯಾಳಂ ಚಿತ್ರರಂಗ, ಈಗ 'ಸ್ತ್ರೀ ಶೋಷಣೆ-ಲೈಂಗಿಕ ದೌರ್ಜನ್ಯ' ಕೊಳಚೆಯಲ್ಲಿ ಮುಳುಗೆದ್ದು ಗಬ್ಬು ನಾರುತ್ತಿದೆ. ನ್ಯಾ. ಹೇಮಾ ಸಮಿತಿಯ ತನಿಖಾ ವರದಿ ಬಹಿರಂಗಗೊಂಡ ನಂತರ 'ನೊಂದ ತಾರೆಯರು' ಬೆಳ್ಳಿ ತೆರೆಯ ಹಿಂದಿನ ಕರಾಳ ಲೋಕವನ್ನು ಒಬ್ಬೊಬ್ಬರಾಗಿ ತೆರೆದಿಡುತ್ತಿದ್ದಾರೆ. ಕೆಲದಿನಗಳಿಂದ ಸರಣಿಯೋಪಾದಿಯಲ್ಲಿ ನಟರು, ನಿರ್ದೇಶಕರು, ನಿರ್ಮಾಪಕರ ವಿರುದ್ಧ ಲೈಂಗಿಕ ಕಿರುಕುಳದ ದೂರುಗಳು ದಾಖಲಾಗುತ್ತಿವೆ.

ಮೊದಲನೆಯದಾಗಿ ಮಲಯಾಳಂ ಚಿತ್ರರಂಗದ ಖ್ಯಾತ ನಿರ್ದೇಶಕ ರಂಜಿತ್ ವಿರುದ್ಧ 'ನಟಿ ಮೇಲೆ ಲೈಂಗಿಕ ದೌರ್ಜನ್ಯ' ನಡೆಸಿದ ಆರೋಪದಡಿ ಎಫ್‌ಐಆರ್ ದಾಖಲಾಗಿದೆ. ಆ ಬಳಿಕ ಹಿರಿಯ ಚಿತ್ರನಟ, ಸಿಪಿಐ-ಎಂ ಪಕ್ಷದ ಶಾಸಕ ಮುಕೇಶ್ ಸೇರಿದಂತೆ ಹಲವು ಮಲಯಾಳಂ ಚಿತ್ರನಟರ ವಿರುದ್ಧ ಇಬ್ಬರು ನಟಿಯರು ಲೈಂಗಿಕ ದೌರ್ಜನ್ಯದ ದೂರು ದಾಖಲಿಸಿದ್ದಾರೆ.

ರಂಜಿತ್

ಮುಕೇಶ್

ಬಾಬುರಾಜ್

ಜಯಸೂರ್ಯ

ಎರಡು ಅವಧಿಗೆ ಶಾಸಕರಾಗಿರುವ ಮುಕೇಶ್, 'ಅಮ್ಮ' ಸಂಘಟನೆಯ ಪ್ರಮುಖ ನಾಯಕ ಎಡವೇಲ ಬಾಬು, ಹೆಸರಾಂತ ಮಲಯಾಳಂ ನಟರಾದ ಜಯಸೂರ್ಯ, ಮಣಿಯನ್‌ಪಿಲ್ಲಾ ರಾಜು ವಿರುದ್ಧ ನಟಿಯರು ಮಂಗಳವಾರ ದೂರು ದಾಖಲಿಸಿದ್ದಾರೆ. ಚಿತ್ರೀಕರಣ ಸಂದರ್ಭಗಳಲ್ಲಿ ಆರೋಪಿಗಳಿಂದ ಹಲವು ಬಾರಿ ಲೈಂಗಿಕ ದೌರ್ಜನ್ಯಕ್ಕೆ ಒಳಗಾಗಿದ್ದಾಗಿ ಅಲವತ್ತುಕೊಂಡಿದ್ದಾರೆ.

'ಶೋಷಣೆ-ದೌರ್ಜನ್ಯ'ದಿಂದ ಬೇಸರಗೊಂಡ ಚಿತ್ರರಂಗವನ್ನೇ ತೊರೆದಿರುವ ಮತ್ತೊಬ್ಬ ನಟಿ 'ಅಮ್ಮ' ಸಂಘಟನೆಯ ಜಂಟಿ ಪ್ರಧಾನ ಕಾರ್ಯದರ್ಶಿ, ನಟ-ನಿರ್ಮಾಪಕ ಬಾಬುರಾಜ್ ಹಾಗೂ ನಿರ್ದೇಶಕ ಶ್ರೀಕುಮಾರ್ ಮೆನನ್ ವಿರುದ್ಧ ಲೈಂಗಿಕ ದೌರ್ಜನ್ಯದ ದೂರು ದಾಖಲಿಸಿದ್ದಾರೆ.

ನಟಿಯರು ತಮಗೆ ಸಮೀಪದ ವಿವಿಧ ಪೊಲೀಸ್ ಠಾಣೆಗಳಲ್ಲಿಯೇ ದೂರುಗಳನ್ನು ದಾಖಲಿಸಿದ್ದಾರೆ. ಅವೆಲ್ಲಾ ದೂರುಗಳನ್ನು ಕ್ರೋಢೀಕರಿಸಿ ವಿಶೇಷ ಪೊಲೀಸ್ ತಂಡಕ್ಕೆ ಹಸ್ತಾಂತರಿಸಲಾಗುವುದು. ಮಹಿಳಾ ಪೊಲೀಸರ ವಿಶೇಷ ತಂಡವೇ ಈ ದೂರುಗಳ ತನಿಖೆ ಕೈಗೊಳ್ಳಲಿದೆ ಎಂದು ಕೇರಳ ಪೊಲೀಸ್ ಇಲಾಖೆ ತಿಳಿಸಿದೆ.

ಸರಳ ಬಹುಮತದೊಂದಿಗೆ ಕೈ ಅಭ್ಯರ್ಥಿಗಳು ಆಯ್ಕೆ | ಬಿಜೆಪಿ ಪಾಳೆಯದ ಭಿನ್ನಮತದ ಲಾಭ ಪಡೆದ ಹಸ್ತ ಪಡೆ

ಕಾರಟಗಿ ಪುರಸಭೆಯೂ ಕಾಂಗ್ರೆಸ್ ಪಾಲು..!

ಕಾರಟಗಿ: ಸಾಕಷ್ಟು ಕುತೂಹಲ ಕೆರಳಿಸಿದ್ದ ಕಾರಟಗಿ ಪುರಸಭೆ ಅಧ್ಯಕ್ಷ, ಉಪಾಧ್ಯಕ್ಷರ ಚುನಾವಣೆ ಮಂಗಳವಾರ ನಡೆದಿದ್ದು, ಕಾಂಗ್ರೆಸ್ ಅಭ್ಯರ್ಥಿಗಳು ಆಯ್ಕೆ ಆಗಿದ್ದಾರೆ. ನಿರೀಕ್ಷೆಯಂತೆ ಕಾರಟಗಿ ಪುರಸಭೆಯಲ್ಲಿ ಸಚಿವ ಶಿವರಾಜ ತಂಗಡಗಿ ಮೇಲುಗೈ ಸಾಧಿಸಿದ್ದಾರೆ.

ಅಧ್ಯಕ್ಷ ಸ್ಥಾನ ಬಿಸಿಎಗೆ ಹಾಗೂ ಉಪಾಧ್ಯಕ್ಷ ಸ್ಥಾನ ಎಸ್ಸಿಗೆ ಮೀಸಲಾಗಿದ್ದವು. ಕಾಂಗ್ರೆಸ್ ನಿಂದ ಅಧ್ಯಕ್ಷ ಸ್ಥಾನಕ್ಕೆ ರೇಖಾ ರಾಜಶೇಖರ ಆನೆಹೊಸೂರು ಹಾಗೂ ಉಪಾಧ್ಯಕ್ಷ ಸ್ಥಾನಕ್ಕೆ ದೇವಮ್ಮ ಚಲವಾದಿ ನಾಮಪತ್ರ ಸಲ್ಲಿಸಿದ್ದರು. ಬಿಜೆಪಿಯಿಂದ ಕ್ರಮವಾಗಿ ಮೌನಿಕಾ ಧನಂಜಯ ಹಾಗೂ ಆನಂದ ಮ್ಯಾಗಳಮನಿ ನಾಮಪತ್ರ ಸಲ್ಲಿಸಿದ್ದರು. ಒಟ್ಟು 23 ಪುರಸಭೆ ಸದಸ್ಯರು ಹಾಗೂ ಶಾಸಕ, ಸಂಸದರು ಸೇರಿ ಒಟ್ಟು 25 ಮತಗಳ ಪೈಕಿ ಕಾಂಗ್ರೆಸ್ ಅಭ್ಯರ್ಥಿಗಳು ತಲಾ 13 ಮತ ಪಡೆದು ಆಯ್ಕೆಯಾದರು. ಇನ್ನು ಬಿಜೆಪಿಯ ಮೂವರು ಪುರಸಭೆ ಸದಸ್ಯರು ಗೈರಾಗಿದ್ದರಿಂದ ಬಿಜೆಪಿ ಅಭ್ಯರ್ಥಿಗಳು ಕೇವಲ 8 ಮತ ಪಡೆಯು ಮೂಲಕ ಪರಾಭವಗೊಂಡರು. ಚನಾವಣೆ ನಂತರ ಚುನಾವಣಾಧಿಕಾರಿ ಆಗಿ ಕರ್ತವ್ಯ ನಿರ್ವಹಿಸಿದ ತಹಸೀಲ್ದಾರ್ ಕುಮಾರಸ್ವಾಮಿ ಆಯ್ಕೆ ಘೋಷಿಸಿದರು. ಜೆಡಿಎಸ್ ಸದಸ್ಯ ಕೆ.ಎಚ್ ಸಂಗನಗೌಡ, ಸಚಿವರೂ ಆಗಿರುವ, ಶಾಸಕ ಶಿವರಾಜ ತಂಗಡಗಿ ಮತ್ತು ಸಂಸದ ರಾಜಶೇಖರ ಹಿಟ್ನಾಳ ಪುರಸಭೆಯಲ್ಲಿ ಕಾಂಗ್ರೆಸ್ ಭಾವುಟ ಹಾರಿಸಲು ಕಾರಣರಾದರು.

ಸಚಿವರ ಮೇಲುಗೈ: ಒಟ್ಟು 23 ಸದಸ್ಯ ಬಲದ ಕಾರಟಗಿ ಪುರಸಭೆಯಲ್ಲಿ ಕಾಂಗ್ರೆಸ್‌ನಿಂದ 10 ಸದಸ್ಯರು, ಬಿಜೆಪಿಉಪಾಧ್ಯಕ್ಷರೊಂದಿಗೆಲ್ ನಿಂದ ಒಬ್ಬರು ಆಯ್ಕೆ ಆಗಿದ್ದರು. ಈ ಹಿನ್ನೆಲೆ ಕಾಂಗ್ರೆಸ್ ಗೆ ಶಾಸಕರು, ಸಂಸದರು ಹಾಗೂ ಒಬ್ಬರು ಜೆಡಿಎಸ್ ಸದಸ್ಯನ್ನು ಒಳಗೊಂಡು ಒಟ್ಟು 13 ಮತಗಳ ಸರಳ ಬಹುಮತ ಇತ್ತು. ಇನ್ನು ಕಳೆದ ವಿಧಾನಸಭೆ ಚುನಾವಣೆ ವೇಳೆ ಬಿಜೆಪಿಯ ಮೂವರು ಸದಸ್ಯರು ಕಾಂಗ್ರೆಸ್ ಸೇರಿದ್ದರು. ಇದರಿಂದ ಈ ಮೂವರು ಸದಸ್ಯರು ಗೈರಾಗುವ ಮೂಲಕ ಪರೋಕ್ಷವಾಗಿ ಕಾಂಗ್ರೆಸ್ ಬೆಂಬಲಿಸಿದ್ದಾರೆ.

ಮೆರವಣಿಗೆ: ಚುನಾವಣೆ ಅಧಿಕಾರಿ ಅಧಿಕೃತ ಘೋಷಣೆ ಮಾಡುವ ಮೊದಲೇ ಕಾಂಗ್ರೆಸ್ ಕಾರ್ಯಕರ್ತರು ಹಾಗೂ ಮುಖಂಡರು ಪಟಾಕಿ ಸಿಡಿಸಿ, ಸಿಹಿ ಹಂಚಿ ಸಂಭ್ರಮಿಸಿ, ವಿಜಯೋತ್ಸವ ಆಚರಿಸಿದರು. ಈ ವೇಳೆ ಬ್ಲಾಕ್ ಕಾಂಗ್ರೆಸ್ ಅಧ್ಯಕ್ಷ ಶರಣೇಗೌಡ ಮಾಲೀ ಪಾಟೀಲ್, ನಗರ ಘಟಕ ಅಧ್ಯಕ್ಷ ಅಯ್ಯಪ್ಪ ಉಪ್ಪಾರ, ಶಿವರೆಡ್ಡಿ ನಾಯಕ, ಕೆ. ಸಿದ್ದನಗೌಡ, ಶರಣಪ್ಪ ಪರಕಿ, ಚನ್ನಬಸವ ಸುಂಕದ್, ಬಸವರಾಜ ಪಗಡದಿನ್ನಿ ಸೇರಿ ಇತರರು ಇದ್ದರು. ನೂತನ ಅಧ್ಯಕ್ಷ, ಉಪಾಧ್ಯಕ್ಷರನ್ನು ಸಚಿವ ಶಿವರಾಜ ತಂಗಡಗಿ ಮತ್ತು ಸಂಸದ ರಾಜಶೇಖರ ಹಿಟ್ನಾಳ ಅಭಿನಂದಿಸಿದರು.

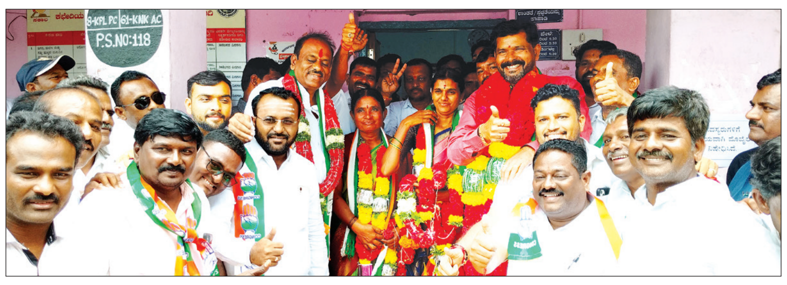

ಕಾರಟಗಿ ಪುರಸಭೆ ಅಧ್ಯಕ್ಷ, ಉಪಾಧ್ಯಕ್ಷರ ಚುನಾವಣೆ ನಂತರ ನೂತನವಾಗಿ ಆಯ್ಕೆ ಆದವರನ್ನು ಸಚಿವ ಮತ್ತು ಸಂಸದರು ಅಭಿನಂದಿಸಿದರು.

ಭಾರಿ ಪೊಲೀಸ್ ಬಂದೋಬಸ್ತ್ !

ಚುನಾವಣೆ ಹಿನ್ನೆಲೆ ಭಾರಿ ಪೊಲೀಸ್ ಬಂದೋಬಸ್ತ ಏರ್ಪಡಿಸಲಾಗಿತ್ತು. ಪುರಸಭೆ ಚುನಾವಣೆಗೆ ಸಂಬಂಧಿಸಿದವರ ಹೊರತುಪಡಿಸಿ ಯಾರನ್ನೂ ನಿರ್ಬಂಧಿತ ಪ್ರದೇಶದೊಳಗೆ ಹೋಗದಂತೆ ಭಾರಿ ಬಂದೋಬಸ್ತ್ ಏರ್ಪಡಿಸಲಾಗಿತ್ತು. ಯಾವುದೇ ಗಲಾಟೆ- ಅಹಿತಕರ ಘಟನೆ ನಡೆಯದಂತೆ ಚುನಾವಣೆ ನಡೆಯಿತು.

ರಾಜಕೀಯ ಜಿದ್ದಾಜಿದ್ದಿ, ರಾಜಕೀಯ ಸೇಡು ನನಗೆ ಗೊತ್ತಿಲ್ಲ. ರಾಜಕೀಯದಲ್ಲಿ ಜಿದ್ದಾಜಿದ್ದಿ ಸಹಜ. ಆದರೆ ನನ್ನ ರಾಜಕೀಯ ಜೀವನದಲ್ಲಿ ನಾನು ಎಂದೂ ಸೇಡಿನ ರಾಜಕೀಯ ಮಾಡಿಲ್ಲ. ವಿರೋಧಪಕ್ಷದ ಸದಸ್ಯರನ್ನೂ ಕೂಡಾ ನಾನು ಅಭಿವೃದ್ಧಿ ವಿಷಯದಲ್ಲಿ ಜೊತೆಗೆ ಕರೆದುಕೊಂಡು ಹೋಗುತ್ತಸಚಿವ ಕಾರಟಗಿ ಅಭಿವೃದ್ಧಿಪಡಿಸುವ ನಿಟ್ಟಿನಲ್ಲಿ ಪುರಸಭೆ ನೂತನ ಅಧ್ಯಕ್ಷ ಮತ್ತು ಉಪಾಧ್ಯಕ್ಷರೊಂದಿಗೆ ಕೆಲಸ ಮಾಡುತ್ತೇನೆ.
- ಶಿವರಾಜ ತಂಗಡಗಿ, ಸಚಿವ

ಸಮಾಚಾರ ಸಣ್ಣದಲ್ಲ

ರಸ್ತೆ ದುರಸ್ತಿಗೆ ಒತ್ತಾಯ

ರಾಯಚೂರು: ತಾಲೂಕಿನ ಚಿಕ್ಕಸೂಗೂರು, ವತ್ತೂರು ಕೆಐಎ ಡಿಬಿ ಗ್ರೂಫ್ ಸೆಂಟರ್ ಮುಖ್ಯ ರಸ್ತೆಯಿಂದ ಕೈಗಾರಿಕೆ ಕಾರ್ಖಾನೆ ಗಳಿಗೆ ಹೋಗುವ ಡಾಂಬರಿಕರಣ ರಸ್ತೆ ಸಂಪೂರ್ಣ ಹದಗೆಟ್ಟಿದ್ದು, ದುರಸ್ತಿಗೊಳಿಸ ಬೇಕೆಂದು ದಲಿತ ಸೇನೆ ಮುಖಂಡರು ಜಿಲ್ಲಾಧಿಕಾರಿ ಗಳಿಗೆ ಮನವಿ ಸಲ್ಲಿಸಿದರು. ಹಲವು ಭಾರಿ ಅಪಘಾತಗಳು ಸಂಭವಿಸಿ ಜನತೆ ಗಾಯಗೊಂಡಿದ್ದಾರೆ. ಈ ಕುರಿತು ಕೈಗಾರಿಕೆ ಇಲಾಖೆ ಅಧಿಕಾರಿಗಳ ಗಮನಕ್ಕೂ ತಂದರೂ ಪ್ರಯೋಜನ ವಾಗಿಲ್ಲ, ಸದರಿ ರಸ್ತೆಯಲ್ಲಿ ಓಡಾಡುವ ಜನರು ಕೈಗಾರಿಕೆ ಇಲಾಖೆಗೆ ಹಿಡಿ ಶಾಪ ಹಾಕುತ್ತಿದ್ದಾರೆ. ಕಾರ್ಖಾನೆಗಳಿಗೆ ಹೋಗುವ ರಸ್ತೆ ಸಂಪೂರ್ಣ ತಗ್ಗು ದಿನ್ನೆಗಳಿಂದ ಕೂಡಿದ್ದು, ಗ್ರಾಮಸ್ಥರು ಮತ್ತು ವಿದ್ಯಾರ್ಥಿಗಳು ನಿತ್ಯ ಕೆಲಸ ಕಾರ್ಯಗಳಿಗೆ ತೆರಳಲು ತೀವ್ರ ಸದರಿ ರಸ್ತೆಯಲ್ಲಿ ಸಂಚರಿಸು ವವರು ನರಕಯಾತನೆ ಅನುಭವಿಸುತ್ತಿದ್ದಾರೆ. ಸಂಬಂಧಿಸಿದ ಇಲಾಖೆ ಅಧಿಕಾರಿಗಳು, ಜನಪ್ರತಿನಿಧಿಗಳು ಗಮನ ಹರಿಸಿಲ್ಲ. ಕೂಡಲೇ ಹದಗೆಟ್ಟ ರಸ್ತೆ ದುರಸ್ಥಿಗೆ ಮುಂದಾಗಬೇಕು. ಈ ಸಂದರ್ಭದಲ್ಲಿ ತಾಲೂಕು ಅಧ್ಯಕ್ಷ ಆಂಜನೇಯ್ಯ ಚಿಕ್ಕಸೂ ಗೂರು, ಗ್ರಾಮ ಘಟಕ ಅಧ್ಯಕ್ಷ ಭೀಮರಾಯ, ರೈತ ಸಂಘದ ರಾ ಜ್ಯಾಧ್ಯಕ್ಷ ಜಿಂದಪ್ಪ ವತ್ತೂರು, ಮಾ ಜಿ ಗ್ರಾ.ಪಂ.ಸದಸ್ಯ ಸೂಗರೆಡ್ಡಿ ಗೌಡ, ಭೀಮಣ್ಣ ವತ್ತೂರು, ನಿಂ ಗಪ್ಪ ಕುಂಬಾರ, ದೇವೇಂದ್ರಪ್ಪ, ಶಾಂತಕು ಮಾರ ಸೇರಿದಂತೆ ಅನೇಕರಿದ್ದರು.

ರಾಜ್ಯಮಟ್ಟದ ಹಾಕಿ ಪಂದ್ಯಾವಳಿ ಆ.29ಕ್ಕೆ

ರಾಯಚೂರು: ಹಾಕಿ ಮಾಂತ್ರಿಕ ಧ್ಯಾನಚಂದ್ರ 119 ನೇ ಹುಟ್ಟುಹಬ್ಬ ಹಾಗೂ ರಾಷ್ಟ್ರೀಯ ಕ್ರೀಡಾ ದಿನಾಚರಣೆ ಅಂಗವಾಗಿ ಆ.29 ಮತ್ತು 30 ರಂದು ಹಾಕಿ ರಾಯಚೂರು(ಕರ್ನಾಟಕ) ವೇ ಸಂಸ್ಥೆಯಿಂದ ರಾಜ್ಯ ಮಟ್ಟದ ಹಾಕಿ ಪಂದ್ಯಾವಳಿ ಆಯೋಜಿಸಲಾಗಿದೆ ಎಂದು ಸಂಸ್ಥೆಯ ಜಯಪ್ರಕಾಶರೆಡ್ಡಿ ಹೇಳಿದರು. ಅವರಿಂದು ಸುದ್ದಿಗೋಷ್ಠಿ ಉದ್ದೇಶಿಸಿ ಮಾತನಾಡಿ, ರಾಜ್ಯದ ವಿವಿಧ ಜಿಲ್ಲೆಗಳಿಂದ 24 ತಂಡಗಳು ಭಾಗವಹಿಸಲಿದ್ದು ಪುರುಷರು ಮತ್ತು ಮಹಿಳೆಯರು ತಂಡಗಳು ಪಂದ್ಯಾವಳಿಯಲ್ಲಿ ಭಾಗಿಯಾಗಲಿವೆ. 12 ಪುರುಷ ಹಾಗೂ 8 ಮಹಿಳಾ ತಂಡ ಗಳು ಭಾಗವಹಿ ಸಲಿವೆ. ಹಾಕಿ ಪಂದ್ಯಕ್ಕೆ ಸಮರ್ಪಕ ಪ್ರೋತ್ಸಾಹ ದೊರೆ ಯುತ್ತಿಲ್ಲ. ಹಾಕಿ ಕ್ರೀಡಾಪಟುಗಳಿಗೆ ವಸತಿ ನಿಲಯವಿ ದ್ದು ಕ್ರೀಡಾಂಗಣ ಇಲ್ಲ. ಮಕ್ಕಳು ಹಾಕಿ ಆಟಗಳಲ್ಲಿ ಭಾಗವಹಿಸುತ್ತಿಲ್ಲ. ಮಹಾತ್ಮಗಾಂಧಿ ಕ್ರೀಡಾಂಗಣದಲ್ಲಿ ನಡೆಯಿರುವ ಎರಡು ದಿನಗಳ ರಾಜ್ಯ ಮಟ್ಟದ ಪಂದ್ಯಾವಳಿಯಲ್ಲಿ ಪ್ರತಿ ಪಂದ್ಯದಲ್ಲಿ 5 ಜನ ಕ್ರೀಡಾಪಟುಗಳು ಭಾಗಿ 20 ನಿಮಿಷ ಅವಧಿಯಲ್ಲಿ ಪ್ರದರ್ಶನ ನೀಡಲಿದ್ದಾರೆ.

ಅಗಲಿದ ಜೀವ

ಶ್ಯಾವಮ್ಮ ಕತ್ತಿ

ಕುಷ್ಟಗಿ: ಪಟ್ಟಣದ ನಿವಾಸಿ, ಜಿಪಂ ಮಾಜಿ ಸದಸ್ಯೆ ಶ್ಯಾವಮ್ಮ ಕತ್ತಿ(82) ಮಂಗಳವಾರ ಬೆಳಗ್ಗೆ ನಿಧನರಾಗಿದ್ದಾರೆ.

ಮೃತರು ಜಿಪಂ ಮಾಜಿ ಸದಸ್ಯ ಪರಸಪ್ಪ ಕತ್ತಿ ಸೇರಿದಂತೆ ಮೂವರು ಪುತ್ರರು, ಓರ್ವ ಪುತ್ರಿ, ಮೊಮ್ಮಕ್ಕಳು ಹಾಗೂ ಅಪಾರ ಬಂಧು-ಬಳಗ ಹೊಂದಿದ್ದಾರೆ. ಮೂಲತಃ ಕಾಯಿಪಲ್ಯೆ ವ್ಯಾಪಾರಿ. ತಮ್ಮ ಕುಟುಂಬವನಷ್ಟೇ ಅಲ್ಲದೇ ಇತರೆ ಸಮುದಾಯಗಳೊಂದಿಗೆ ಉತ್ತಮ ಬಾಂಧವ್ಯ ಹೊಂದಿದ್ದರು. ತಾಲೂಕಿನ ಕೊರಡಕೇರಾ ಕ್ಷೇತ್ರದಿಂದ ಜಿಪಂಗೆ ಆಯ್ಕೆ ಆಗಿ,. 2006 ರಿಂದ 2011ರ ವರೆಗೆ ಕೊಪ್ಪಳ ಜಿಲ್ಲಾ ಪಂಚಾಯಿತಿ ಸದಸ್ಯರಾಗಿ ಹಾಗೂ ಸ್ಥಾಯಿ ಸಮಿತಿ ಅಧ್ಯಕ್ಷರಾಗಿ ಸೇವೆ ಸಲ್ಲಿಸಿದ್ದಾರೆ. ಕುಷ್ಟಗಿ ತಾಲೂಕು ಸೇರಿದಂತೆ ಕೊಪ್ಪಳ ಜಿಲ್ಲೆಯ ಹಾಲುಮತ, ಇತರೆ ಸಮುದಾಯಗಳ ಗಣ್ಯರು ಹಾಗೂ ಹಾಲಿ, ಮಾಜಿ ಜನಪ್ರತಿನಿಧಿಗಳು ಕಂಬನಿ ಮಿಡಿದಿದ್ದಾರೆ. ಅಂತ್ಯಕ್ರಿಯೆ ಕುಷ್ಟಗಿ ಪಟ್ಟಣದ ಗಜೇಂದ್ರಗಡ ರಸ್ತೆ ಬಳಿಯ ರುಧ್ರಭೂಮಿಯಲ್ಲಿ ಮಂಗಳವಾರ ಸಂಜೆ ಅಂತ್ಯಸಂಸ್ಕಾರ ನಡೆಯಿತು.

ಅಂಬಣ್ಣ

ಕುಷ್ಟಗಿ: ಪಟ್ಟಣದ 15ನೇ ವಾರ್ಡ್ ನಿವಾಸಿ, ಅಂಬಣ್ಣ ತಂದೆ ಹುಲಗಪ್ಪ ಸಿದ್ದಾಪುರ (50) ಹೃದಯಾಘಾತಕ್ಕೆ ಒಳಗಾಗಿ ಸೋಮವಾರ ರಾತ್ರಿ ನಿಧನರಾಗಿದ್ದಾರೆ. ಮೃತರು ಪತ್ನಿ, ಇಬ್ಬರು ಪುತ್ರರು, ಒರ್ವ ಪುತ್ರಿ ಸೇರಿದಂತೆ ಅಪಾರ ಬಂಧು-ಬಳಗ ಅಗಲಿದ್ದಾರೆ. ಎಂದು ಕುಟುಂಬದ ಮೂಲಗಳಿಂದ ತಿಳಿದುಬಂದಿದೆ. ಅಂತ್ಯಸಂಸ್ಕಾರ ಮಂಗಳವಾರ ಮಧ್ಯಾಹ್ನ ಹನುಮಸಾಗರ ರಸ್ತೆಯ ಆದಿ ಜಾಂಬವ ಮಾದಿಗ ಸಮಾಜದ ರುದ್ರಭೂಮಿಯಲ್ಲಿ ನೆರವೇರಿಸಲಾಯಿತು. ಮೃತರು ಕುಷ್ಟಗಿ ಪುರಸಭೆಯಲ್ಲಿ ನೀರಗಂಟಿ (ವಾಟರ್ ಮ್ಯಾನ್) ಆಗಿ ಸೇವೆ ಸಲ್ಲಿಸುತ್ತಿದ್ದರು. ಪುರಸಭೆಯ ಸದಸ್ಯರು, ನೌಕರರು ಹಾಗೂ ಪೌರಕಾರ್ಮಿಕರು ಸೇರಿದಂತೆ ಪಟ್ಟಣದ ಜನತೆ ಕಂಬನಿ ಮಿಡಿದಿದ್ದಾರೆ.

{ಬಿ.ವೈ.ರಾಘವೇಂದ್ರ} ಸಂಸದ

ಶಿಕಾರಿಪುರ ಟೋಲ್‌ಗೇಟ್‌ಗೆ ಸಂಬಂಧಿಸಿದಂತೆ 60 ಕಿ.ಮೀ. ವ್ಯಾಪ್ತಿಯಲ್ಲಿ ಈ ರಾಜ್ಯ ಸರಕಾರ ಬಂದ ಮೇಲೆ ನಿಯಮ ಮೀರಿ 2 ಟೋಲ್ ಗೇಟ್ ಮಾಡಿ ಲೂಟಿ ಮಾಡುತ್ತಿದ್ದಾರೆ. ರೈತರಿಗೂ ತೊಂದರೆಯಾಗಿದೆ. ದುರುಪಯೋಗ ಮಾಡಿದ್ದಲ್ಲಿ ನಾಲ್ಕು ಪಟ್ಟು ಪೆನಾಲ್ಟಿ ಹಾಕಿ ಟೋಲ್‌ಗೇಟ್ ಕಂಪನಿ ಕಂಟ್ರಾಕ್ಟ್‌ನ್ನು ರದ್ದುಪಡಿಸುವ ಅಧಿಕಾರ ಸರಕಾರಕ್ಕೆ ಇದೆ.

ಪೌಷ್ಟಿಕ ಆಹಾರ ಕೊಡಿ, ಅಪೌಷ್ಟಿಕತೆ ದೂರವಿಡಿ

ರಾಯಚೂರು: ರಾಯಚೂರು ಸೇರಿದಂತೆ ರಾಜ್ಯ ಐದು ಜಿಲ್ಲೆಗಳಲ್ಲಿ ಸಾಮಾಜಿಕ ಸುರಕ್ಷಾ ಜನವೇದಿಕೆ ಮಾನವಿ ಘಟಕ ದಿಂದ ಅಂಗನವಾಡಿ ಸೌಲಭ್ಯ ಮತ್ತು ಸಮಸ್ಯೆಗಳ ಕುರಿತು ಸಮೀಕ್ಷೆ ನಡೆ ಸಿದ್ದು ಅನೇಕ ಸಮಸ್ಯೆಗಳು ಅಂಗನ ವಾಡಿ ಕೇಂದ್ರಗಳು ಎದುರಿಸುತ್ತಿದ್ದು ಸರಕಾರ ತ್ವರಿತವಾಗಿ ನಿವಾರಣೆಗೆ ಮುಂದಾಗಬೇಕೆಂದು ವೇದಿಕೆ ರವೀಂದ್ರ ಜಾನೇಕಲ್ ಹೇಳಿದರು.

ಅವರಿಂದು ಸುದ್ದಿಗೋಷ್ಠಿ ಉದ್ದೇಶಿಸಿ ಮಾತನಾಡಿ, ಕಳೆದ ಮಾರ್ಚ್ ಮತ್ತು ಏಪ್ರಿಲ್‌ಗಳಲ್ಲಿ ರಾಯಚೂರು, ವಿಜಯಪುರು, ಹಾವೇರಿ, ಉತ್ತರ ಕನ್ನಡ ಮತ್ತು ಬೆಂಗಳೂರು ಗ್ರಾಮಾತರ ಜಿಲ್ಲೆಗಳ 315 ಅಂಗನವಾಡಿ ಕೇಂದ್ರಗಳ ವಸ್ತುಸ್ಥಿತಿ ವರದಿ ಸಂಗ್ರಹಿಸಲಾಗಿದೆ. 105 ಅಂಗನವಾಡಿ ಕೇಂದ್ರಗಳಿಗೆ ಕಟ್ಟಡಗಳೇ ಇಲ್ಲ. 27 ಅಂಗನವಾಡಿ ಕೇಂದ್ರ ಕಟ್ಟಡಗಳು ಶಿಥಿಲಾವ್ಯಸ್ಥೆಯಲ್ಲಿವೆ. 82 ಕಟ್ಟಡಗಳು ಬಾಡಿಗೆಯಲ್ಲಿ ನಡೆಯುತ್ತಿದ್ದು, ಉಳಿದ ಕೇಂದ್ರಗಳು ಸಾರ್ವಜನಿಕ ಸ್ಥಳಗಳಲ್ಲಿ ನಡೆಯುತ್ತಿವೆ. ಅನೇಕ ಅಂಗನವಾಡಿ ಕೇಂದ್ರಗಳಲ್ಲಿ ಆಹಾರ ದಾಸ್ತಾನು ಕೋಣೆಯೇ ಇಲ್ಲ. 313 ಅಂಗನವಾಡಿ ಕೇಂದ್ರಗ ಳಲ್ಲಿ ಪ್ರತಿಶತ 25 ರಷ್ಟು ಮಾತ್ರ ಮಕ್ಕಳಹಾಜರಾತಿಯಿದ್ದು ಸಮರ್ಪಕ ಆಹಾರ ಪೂರೈಕೆಯಿಂದ ಅಪೌಷ್ಟಿ ಕತೆ ಮಕ್ಕಳಲ್ಲಿ ಹೆಚ್ಚಳವಾಗಲು ಕಾರಣವಾಗಿದೆ.

ಸರಕಾರ ಅಂಗನ ವಾಡಿ ಮಕ್ಕಳಿಗೆ ನೀಡುತ್ತಿರುವ ಆಹಾರ ಗುಣಮಟ್ಟ ಸರಿಯಾಗಿಲ್ಲ. ಅನೇಕ ಮಕ್ಕಳು ಕೇಂದ್ರ ಆಹಾರ ಸೇವಿಸುತ್ತಿಲ್ಲ. 236 ಅಂಗನವಾಡಿ ಕೇಂದ್ರಗಳಿಗೆ ಆಹಾರ, ಹಾಲು ಪೂರೈಕೆಯಾಗಿಲ್ಲ. ರಾಯಚೂರು, ವಿಜಯಪುರು, ಉತ್ತರ ಕನ್ನಡ ಜಿಲ್ಲೆಗಳಲ್ಲಿ ಶೇ. 50 ಆಹಾರ ಪೂರೈಕೆ ಆಗಿಲ್ಲ. ಸರಕಾರ ಕೂಡಲೇ ಅಂಗನ ವಾಡಿ ಕೇಂದ್ರಗಳ ಸಮಸ್ಯೆಗಳ ಪರಿಹಾರಕ್ಕೆ ಸಮೀಕ್ಷಾ ವರದಿಯನ್ನು ಸಲ್ಲಿಸಲಾಗುತ್ತದೆ ಎಂದರು.

ಈ ಸಂದರ್ಭದಲ್ಲಿ ಚಾರ್ಲಿ ಉದ್ಬಾಳ, ಸದಾನಂದ ಪನ್ನೂಉ, ಯಂಕಮ್ಮ, ಕಾಶಿಯಪ್ಪ, ಈಶಮ್ಮ ಗಂಗಮ್ಮ, ಸರಿತಾ, ಚಂದ್ರು ಮಾನವಿ ಉಪಸ್ಥಿತರಿದ್ದರು.

ಸುದ್ದಿಗೋಷ್ಠಿ ಉದ್ದೇಶಿಸಿ ರವೀಂದ್ರ ಜಾನೇಕಲ್ ಮಾತನಾಡಿದರು.

50 ರಷ್ಟು ಮಕ್ಕಳ ತೂಕ ಕಡಿಮೆ

17347 ಮಕ್ಕಳ ಆರೋಗ್ಯ ಅಧ್ಯಯನದಲ್ಲಿ ಪ್ರತಿಶತ 50 ರಷ್ಟು ಮಕ್ಕಳ ತೂಕ ಕಡಿಮೆಯಾಗಿದೆ. ಮಕ್ಕಳ ಬೆಳವಣಿಗೆ ಚಾರ್ಟ್ ನಿರ್ವಹಣೆ ಮಾಡದೆ ಇರುವದು, ತೂಕ ಯಂತ್ರಗಳು ಕೆಟ್ಟು ಹೋಗಿರುವುದು ಅಪೌಷ್ಟಿಕತೆಯಿಂದ ಬಳಲು ತ್ತಿದ್ದರೆ ಶೇ.46 ರಷ್ಟು 6 ತಿಂಗಳಿನಿಂದ 3 ವರ್ಷ ಮಕ್ಕಳು, ಶೇ.5.2 ರಷ್ಟು ಆರು ತಿಂಗಳಿನ ಮಕ್ಕಳು ಅಪೌಷ್ಟಿಕತೆ ಯಿಂದ ಬಳುತ್ತಿರುವ ಅಂಕಿ ಸಂಖ್ಯೆಗಳಿವೆ. ಶೇ.27 ತೀವ್ರ ಅಪೌಷ್ಟಿಕತೆ, 16 ಜನ ಮಕ್ಕಳಿಗೆ ಮಾತ್ರ ಪೌಷ್ಟಿಕ ಪುನರ್ವಸತಿಕೇಂದ್ರಗಳಲ್ಲಿ ಚಿಕಿತ್ಸೆ ಒದಗಿಸಲಾಗಿದೆ.

ಟ್ರಾಫಿಕ್ ಜಾಮ್ ಸಂಚಾರಕ್ಕೆ ಪರದಾಟ

ರಾಯಚೂರು: ನಗರದ ಪ್ರಮುಖ ಸಂಪರ್ಕ ಹೈದರಾಬಾದ್ ರಾಯಚೂರು ರಸ್ತೆ ಟಿಪ್ಪರ್ ಗಳಿಂದ ಬೆಳಗಿನ ಜಾವ 6 ಯಿಂದ ಟ್ರಾಫಿಕ್ ಜಾಮ್ ಸಮಸ್ಯೆಗೆ ಈ ರಸ್ತೆಯ ಸಂಚಾರಿಗಳು ಪರದಾ ಡುವಂಥ ಪರಿಸ್ಥಿತಿಗೆ ಕಾರಣವಾಯಿತು.

ಬಾರಿ ಸಂಖ್ಯೆಯಲ್ಲಿ ಟಿಪ್ಪರ್ ಗಳು ಹಾರೂಬೂದಿ ಸಂಗ್ರಹಕ್ಕೆ ಸಾಲು ನೀತ ಹಿನ್ನೆಲೆಯಲ್ಲಿ ಈ ರಸ್ತೆಯ ಸಂಚಾರ ಅಸ್ತವ್ಯಸ್ತಗೊಂಡು ಪ್ರಯಾಣಿಕರು ತಮ್ಮ ಬಸ್ ನಿಂತ ಸ್ಥಳದಿಂದಲೇ ಇಳಿದು ನಡೆದುಕೊಂಡೆ ಮನೆ ಸೇರುವಂತಾಯಿತು.

ಶಕ್ತಿನಗರದ ಹಾರುಬೂದಿ ಸಂಗ್ರ ಹ ಕೇಂದ್ರದಿಂದ ಹಾರು ಬೂದಿ ಸಂಗ್ರಹಕ್ಕಾಗಿ ಸಾಲುಗಟ್ಟಿದ ಟಿಪ್ಪರ್ ಮತ್ತು ಇನ್ನಿತರ ಬೃಹತ್ ವಾಹನಗಳಿಂದಾಗಿ ಹೈದರಾಬಾದ್ ರಸ್ತೆ ಸಂಚಾರ ವಾಸ್ತವ್ಯಸ್ತಗೊಂಡಿತು. ಶ್ರಾವಣ ಮಾಸದ ಹಿನ್ನೆಲೆಯಲ್ಲಿ ಭಾರಿ ಸಂಖ್ಯೆಯ ಜನ ರಾಯಚೂರು ಮೂಲಕ ಕಟ್ಟಲಾ ಕರಿಯಪ್ಪ ತಾತಾ, ಮಂತ್ರಾಲಯ, ಉರುಕುಂದಿ ಈರಣ್ಣ ಇನ್ನಿತರೆ ದೇವಸ್ಥಾನಕ್ಕೆ ತೆರಳುವ ಹಿನ್ನೆಲೆಯಲ್ಲಿ ಸಾಮಾನ್ಯಕ್ಕಿಂತ ಹೆಚ್ಚಿನ ಸಂಖ್ಯೆ ವಾಹನ ಸಂಚಾರದಿಂದ ಹಾರು ಬೂದಿ ಸಂಗ್ರಹ ಬೃಹತ್ ವಾಹನಗಳಿಂದಾಗಿ ಸಂಚಾರ ಅಸ್ತವ್ಯ ಸ್ತದಿಂದ ಜನ ತೀವ್ರ ಸಂಕಷ್ಟಕ್ಕೆ ಗುರಿಯಾದರು.

ಕಿಲೋ ಮೀಟರ್ ಗಟ್ಟಲೆ ವಾಹನಗಳ ಸರದಿ ಸಾಲಿನಿಂದಾಗಿ ಪ್ರಯಾಣಿಕರು ಅಸ್ತವ್ಯಸ್ತಗೊಂಡರು. ಗಂಟೆಗಟ್ಟಲೆ ಕಾದರೂ ವಾಹನಗಳ ಸಂಚಾರ ಆರಂಭಗೊಳ್ಳದೆ, ಇರುವುದರಿಂದ ಅನೇಕರು ತಮ್ಮ ತಮ್ಮ ವಾಹನಗಳು ನಿಂತ ಸ್ಥಳದಲ್ಲಿಯೇ ಹಿಡಿದು ನಡೆದುಕೊಂಡು ಮುಂದೆ ಸಾಗಬೇಕಾಯಿತು.

ಟ್ರಾಫಿಕ್ ನಿರ್ವಹಣೆಗೆ ಯಾವುದೇ ಪೊಲೀಸ್ ವ್ಯವಸ್ಥೆ ಇಲ್ಲದೆ ಇರುವುದರಿಂದ ಪ್ರಯಾಣಿಕರು ತೀವ್ರ ತೊಂದರೆ ಎದುರಿಸಬೇಕಾ ಯಿತು. ಹಾರುಬೂದಿ ಸಂಗ್ರಹದಿಂದ ಈ ರಸ್ತೆಯ ಸಂಚಾರಿಗಳಿಗೆ ಪ್ರತಿನಿತ್ಯ ಹೊಂದಿಲ್ಲ ಒಂದು ಸಮಸ್ಯೆ ಎದುರಿಸುವಂತಾಗಿದೆ.

ಟ್ರಾಫಿಕ್ ಜಾಮ್ ಉಂಟಾಗಿ, ವಾಹನಸವಾರರು ಬಸ್ಸುಗಳು ಮತ್ತು ಶಾಲೆಗೆ ಹೋಗುವ ವಿದ್ಯಾರ್ಥಿಗಳು ಪರದಾಡುವಂತೆ ಆಗಿದೆ. ಕೆಲ ಪ್ರಯಾಣಿಕರು ಬೇಸತ್ತು ಹಿಡಿ ಪಾಪ ಹಾಕಿ ಬ್ಯಾಗ್ ಹಿಡಿದು ನಡೆದು ಕೊಂಡೆ ಮನೆ ಕಡೆ ಹೆಜ್ಜೆ ಹಾಕಿದ್ದಾರೆ.

ಟ್ರಾಫಿಕ್ ಜಾಮ್ ಸಮಸ್ಯೆ ಸಂಚಾರಿಗಳ ಪರದಾಟ

ಕಿರುಕುಳಕ್ಕೆ ಒಳಗಾದ ವಿದ್ಯಾರ್ಥಿಗಳ ಪಾಲಕರಿಂದ ದೂರು | ಶಾಲೆಗೆ ಸಂಸದ ರಾಜಶೇಖರ ಹಿಟ್ನಾಳ ಭೇಟಿ

ನವೋದಯ ಶಾಲೆ: ರ‍್ಯಾಗಿಂಗ್ ಹಾವಳಿ

ಕೊಪ್ಪಳ: ಜಿಲ್ಲೆಯ ಕುಕುನೂರು ಜವಾಹರ್ ನವೋದಯ ವಿದ್ಯಾಲಯದಲ್ಲಿ ಹಿರಿಯ ವಿದ್ಯಾರ್ಥಿಗಳು, ಜ್ಯೂನಿಯರ್ ಗೆ ಕಿರುಕುಳ ನೀಡುತ್ತಾರೆ ಎಂದು ಆರೋಪಿಸಿ, ಹಲ್ಲೆಗೆ ಒಳಗಾದ ವಿದ್ಯಾರ್ಥಿಗಳ ಪಾಲಕರು, ಸಂಸದ ರಾಜಶೇಖರ್ ಹಿಟ್ನಾಳ ಅವರಿಗೆ ದೂರು ಸಲ್ಲಿಸಿದ್ದರು. ಮನವಿಗೆ ಸ್ಪಂದಿಸಿದ ಸಂಸದರು ಮಂಗಳವಾರ ಶಾಲೆಗೆ ಭೇಟಿ ನೀಡಿ ಪರಿಶೀಲಿಸಿದರು.

ಶಾಲೆಗೆ ಭೇಟಿ ನೀಡಿದ ಸಂಸದರು, ಶಾಲೆ ಪ್ರಾಚಾರ್ಯರು ಹಾಗೂ ಸಿಬ್ಬಂದಿಯಿಂದ ಮಾಹಿತಿ ಪಡೆದರು. ಪಾಲಕರೊಂದಿಗೆ ಚರ್ಚಿಸಿ, ಘಟನೆಯ ಸಂಪೂರ್ಣ ಮಾಹಿತಿ ಪಡೆದರು. ಪಾಲಕರ ದೂರು ಮತ್ತು ಶಾಲೆಯಲ್ಲಿ ಹಿರಿಯ ವಿದ್ಯಾರ್ಥಿಗಳ ಕಿರುಕುಳದ ದೂರು ಕೇಳಿ ಸಂಸದರು ಬೇಸರ ವ್ಯಕ್ತಪಡಿಸಿದರು. ಇಂಥ ಪ್ರಕರಣ ಹಲವಾರು ಬಾರಿ ನಡೆದರೂ ಶಾಲೆ ಸಿಬ್ಬಂದಿ ಮುಚ್ಚಿ ಹಾಕಿದ್ದಾರೆ. ಇದಕ್ಕೆಲ್ಲ ಪ್ರಾಚಾರ್ಯರು ಕಾರಣ ಅವರನ್ನು ಅಮಾನತು ಮಾಡಬೇಕು ಎಂದು ಪಾಲಕರು ಒತ್ತಾಯಿಸಿದರು.

ಪಾಲಕರ ದೂರಿನ ಬಗ್ಗೆ ಶಾಲೆ ಪ್ರಾಚಾರ್ಯರಿಂದ ಸ್ಪಷ್ಟನೆ ಕೇಳಿದ ಸಂಸದರು, ಇಂಥ ಘಟನೆಗಳು ಮರುಕಳಿಸದಂತೆ ಎಚ್ಚರಿಕೆ ವಹಿಸಬೇಕು. ಇದರ ವಿರುದ್ಧ ಕಟ್ಟುನಿಟ್ಟಿನ ಕ್ರಮ ತೆಗೆದುಕೊಳ್ಳಿ. ಇನ್ನು ಮುಂದೆ ಈ ರೀತಿ ನಡೆದರೆ ಸಹಿಸಿಕೊಳ್ಳುವುದಿಲ್ಲ ಎಂದು ಸಂಸದರು ತಾಕೀತು ಮಾಡಿದರು. ನಂತರ ಜಿಲ್ಲಾಧಿಕಾರಿ ಹಾಗೂ ಜವಾಹರ್ ನವೋದಯ ವಿದ್ಯಾಲಯದ ಪ್ರಾದೇಶಿಕ ಕಚೇರಿಗೆ ಫೋನ್ ಕರೆ ಮಾಡಿ, ಮಾತನಾಡಿ ಮುಂದಿನ ಕ್ರಮದ ಬಗ್ಗೆ ಸೂಚಿಸುವೆ ಎಂದು ಪಾಲಕರಿಗೆ ಭರವಸೆ ನೀಡಿದರು.

ಮುಖಂಡರಾದ ಭರಮಪ್ಪ ಹಟ್ಟಿ, ಕುಕನೂರು ಪಟ್ಟಣ ಪಂಚಾಯತಿ ಸದಸ್ಯ ಗಗನ್ ನೋಟಗಾರ, ಕುಬೇರ್ ಮಜ್ಜಿಗಿ, ಶಿವಾನಂದ್ ಪ್ಯಾಟಿ , ಟಿ.ಎನ್. ಚೌಹಾಣ್, ಗಂಗಾಧರ ಡೊಳ್ಳಿನ್, ರಂಗನಾಥ ಮೇಟಿ, ನಾಗರಾಜ್, ಮಲ್ಲಪ್ಪ ಸೇರಿ ಇತರರು ಇದ್ದರು.

ಹಲ್ಲೆಗೆ ಒಳಗಾದ ವಿದ್ಯಾರ್ಥಿಗಳ ಪಾಲಕರು, ಸಂಸದ ರಾಜಶೇಖರ ಹಿಟ್ನಾಳ ಅವರಿಗೆ ದೂರು ಸಲ್ಲಿಸಿದ್ದರು.

ಎನ್‌ಎಸ್‌ಎಸ್‌ನಿಂದ ರಕ್ತದಾನ ಶಿಬಿರ

ರಾಯಚೂರು: ನಗರದ ಸರಕಾರಿ ಪ್ರಥಮ ದರ್ಜೆ ಮಹಿಳಾ ಕಾಲೇಜಿನ ರಾಷ್ಟ್ರೀಯ ಸೇವಾ ಯೋಜನೆ ಘಟಕವು ಕಾಲೇಜಿನ ರೆಡ್ ರಿಬ್ಬನ್ ಕ್ಲಬ್ ಸಹಯೋಗದಲ್ಲಿ ತನ್ನ ದತ್ತು ಗ್ರಾಮ ವಡವಾಟಿಯಲ್ಲಿ ಸ್ವಯಂ ಪ್ರೇರಿತ ರಕ್ತದಾನ ಶಿಬಿರವನ್ನು ಏರ್ಪಡಿಸಿತ್ತು.

ಶಿಬಿರವನ್ನು ಉದ್ಘಾಟಿಸಿ ಮಾತನಾಡಿದ ಡಾ. ಅಹ್ಮದ್ ಹುಸೇನ್, ವೈದ್ಯಾಧಿಕಾರಿ, ರಿಮ್ಸ್ ರಕ್ತ ನಿಧಿ ಕೇಂದ್ರ, ರಾಯಚೂರು ಇವರು ರಕ್ತದಾನವು ಮನುಷ್ಯ ಮಾಡಬಹುದಾದ ಅತ್ಯಂತ ಶ್ರೇಷ್ಠ ಮತ್ತು ಜೀವದಾಯಿ ದಾನವಾಗಿದೆ. ಒಂದು ಯೂನಿಟ್ ರಕ್ತವು ಆಪತ್ತಿನಲ್ಲಿರುವ ಮೂರು ಜೀವಗಳನ್ನು ಉಳಿಸಬಹುದು. ರಕ್ತದ ಉತ್ಪತ್ತಿಗೆ ಮನುಷ್ಯನನ್ನು ಹೊರತುಪಡಿಸಿ ಪಾರ್ಯಾಯಗಳಿಲ್ಲ.

ಸ್ವಯಂ ಪ್ರೇರಿತ ರಕ್ತದಾನ ಶಿಬಿರದ ಆಯೋಜಕ ಹಾಗೂ ಕಾಲೇಜಿನ ರಾಷ್ಟ್ರೀಯ ಸೇವಾ ಯೋಜನೆಯ ಕಾರ್ಯಕ್ರಮ ಅಧಿಕಾರಿ ಡಾ. ಸಂತೋಷಕುಮಾರ್ ರೇವೂರ ಮಾತನಾಡಿ ರಕ್ತದಾನವು ಜೀವದಾನವಾಗಿದ್ದು ಅದರ ಮಹತ್ವದ ಬಗ್ಗೆ ಅರಿವು ಮೂಡಿಸಲು ಮತ್ತು ರಕ್ತದಾನಕ್ಕೆ ಸಂಬಂಧಿಸಿದಂತೆ ಗ್ರಾಮಸ್ಥರಲ್ಲಿ ಇದ್ದಂಥ ತಪ್ಪು ಕಲ್ಪನೆಗಳನ್ನು ಹೋಗಲಾಡಿಸಲು ಎನ್ ಎಸ್ ಎಸ್ ಸ್ವಯಂ ಸೇವಕೀಯರು ನಿರಂತರವಾಗಿ ಶ್ರಮಿಸಿದ್ದು, ಅದರ ಪರಿಣಾಮವಾಗಿ ಇಂದು ಸ್ವಯಂ ಪ್ರೇರಿತ ರಕ್ತದಾನ ಶಿಬಿರ ಏರ್ಪಟ್ಟಿದೆ. ವಡವಾಟಿ ಗ್ರಾಮದ ಯುವ ಸಮುದಾಯ, ಗ್ರಾಮಸ್ಥರು ಮತ್ತು ಗ್ರಾಮ ಪಂಚಾಯತಿಯ ಪ್ರತಿನಿಧಿಗಳು ಅತ್ಯಂತ ಸಹೃದಯಿಗಳಾಗಿದ್ದು ಅವರ ಮಾನವೀಯ ದೃಷ್ಟಿಕೋನ ಹಾಗೂ ಹೃದಯ ವೈಶಾಲ್ಯತೆಯ ಪರಿಣಾಮವಾಗಿ ಇಂದು ಸದರಿ ಸ್ವಯಂ ಪ್ರೇರಿತ ರಕ್ತದಾನ ಶಿಬಿರವನ್ನು ಹಮ್ಮಿಕೊಳ್ಳಲು ಸಾಧ್ಯವಾಗಿದೆ ಎಂದರು. ಕಾರ್ಯಕ್ರಮದಲ್ಲಿ ಸಾಮಾಜಿಕ ಕಾರ್ಯಕರ್ತ ವಿಜಯಕುಮಾರ, ರೀಮ್ಸ್ ರಕ್ತನಿಧಿ ಕೇಂದ್ರದ ವೈದ್ಯ ಸಿಬ್ಬಂದಿ, ಕಾಲೇಜಿನ ಎನ್ ಎಸ್ ಎಸ್ ವಿದ್ಯಾರ್ಥಿನಿ ಸ್ವಯಂ ಸೇವಕಿಯರು, ಗ್ರಾಮ ಪಂಚಾಯತಿ ಸದಸ್ಯರು, ಆಶಾ ಕಾರ್ಯಕರ್ತೆಯರು ಹಾಗೂ ರಕ್ತದಾನಿಗಳು ಉಪಸ್ಥಿತರಿದ್ದರು.

ರಿಬ್ಬನ್ ಕ್ಲಬ್ ಸಹಯೋಗದಲ್ಲಿ ತನ್ನ ದತ್ತು ಗ್ರಾಮ ವಡವಾಟಿಯಲ್ಲಿ ಸ್ವಯಂ ಪ್ರೇರಿತ ರಕ್ತದಾನ ಶಿಬಿರವನ್ನು ಏರ್ಪಡಿಸಿತ್ತು.

ಆರೋಗ್ಯದಿಂದಿರುವಾಗ ಸ್ವಯಂ ಪ್ರೇರಿತವಾಗಿ ರಕ್ತದಾನ ಮಾಡಿದರೆ ದಾನಿಯು ತನಗೆ ಅಥವಾ ತನ್ನ ಸಂಬಂಧಪಟ್ಟವರಿಗೆ ಅಗತ್ಯವಿದ್ದಾಗ ತುರ್ತಾಗಿ ಮರು ಪಡೆಯಲು ಸಾಧ್ಯವಾಗುತ್ತದೆ. ಹಾಗಾಗಿ ಎಲ್ಲರೂ ಸ್ವಯಂ ಪ್ರೇರಿತವಾಗಿ ರಕ್ತದಾನ ಮಾಡಲು ಮುಂದಾಗಬೇಕು.
-ಡಾ. ಅಹ್ಮದ್ ಹುಸೇನ್, ವೈದ್ಯಾಧಿಕಾರಿ

ಮಕ್ಕಳಿಗೆ ಸೋಲು ಗೆಲುವು ಮುಖ್ಯವಲ್ಲ: ಶೇಖ ದಾವೂದಸಾಬ

ಮುದಗಲ್: ಶಾಲಾ ಮಕ್ಕಳಿಗೆ ಸೋಲು ಗೆಲುವು ಮುಖ್ಯವಲ್ಲ ಕ್ರೀಡಾಕೂಟದಲ್ಲಿ ಭಾಗವಹಿಸುವದರಿಂದ ಉತ್ತಮ ಆರೋಗ್ಯದ ಜತೆಗೆ ದೇಹ ಸದೃಢವಾಗುತ್ತದೆ ಎಂದು ಕಾಂಗ್ರೆಸ್ ಪಕ್ಷದ ಹಿರಿಯ ಮುಖಂಡ ಶೇಖ ದಾವೂದಸಾಬ ಹೇಳಿದರು. ಜಿಲ್ಲಾ ಪಂಚಾಯಿತಿ, ಜಿಲ್ಲಾ ಶಿಕ್ಷಣ ಮತ್ತು ಸಾಕ್ಷರತಾ ಇಲಾಖೆ ರಾಯಚೂರು, ಕ್ಷೇತ್ರ ಶಿಕ್ಷಣಾಧಿಕಾರಿ ಕಾರ್ಯಾಲಯ ಲಿಂಗಸುಗೂರ, ಹಾಗೂ ಮುದಗಲ್ ಸರಕಾರಿ ಉರ್ದು ಹಿರಿಯ ಪ್ರಾಥಮಿಕ ಶಾಲೆ ಹಳೇಪೇಟೆ ಇವರ ಸಂಯುಕ್ತಾಶ್ರಯದಲ್ಲಿ ನಡೆದ ಮುದಗಲ್ ವಲಯ ಕ್ರೀಡಾಕೂಟ ಕಾರ್ಯಕ್ರಮದಲ್ಲಿ ಭಾಗವಹಿಸಿ ಮಾತನಾಡಿದರು. ಪುರಸಭೆ ಉಪಾಧ್ಯಕ್ಷ ಅಜ್ಮಿರ್ ಬೆಳ್ಳಿಕಟ್ ಸಸಿಗೆ ನೀರು ಹಾಕುವ ಕ್ರೀಡಾಕೂಟ ಕಾರ್ಯಕ್ರಮ ಉದ್ಘಾಟನೆ ಮಾಡಿದರು. ಕ್ರೀಡಾಪಟು ಧ್ಯಾನ್ಯಚಂದ್ರ ರವರ ಭಾವಚಿತ್ರಕ್ಕೆ ನಾಗಲಾಪೂರು ಕೃಷಿ ಪತ್ತಿನ ಸಹಕಾರಿ ಸಂಘದ ಅಧ್ಯಕ್ಷ ಶರಣಬಸವಗೌಡ ಪಾಟೀಲ್ ವ್ಯಾಕರನಾಳ ಹೂ ಮಾಲೆ ಹಾಕಿ ಪೂಜೆ ಸಲ್ಲಿಸಿದರು ಶಾಲೆಯ ಎಸ್ಡಿಎಂಸಿ ಅಧ್ಯಕ್ಷ ಪುಲಸಾಬ ಕ್ರೀಡಾ ಧ್ವಜಾರೋಹಣ ನೆರವೇರಿಸಿದರು.

ಈ ಸಂದರ್ಭದಲ್ಲಿ ಕಾಂಗ್ರೆಸ್ ಪಕ್ಷದ ಯುವ ಮುಖಂಡ ತಮ್ಮಣ್ಣ ಗುತ್ತೇದಾರ, ಪುರಸಭೆ ಸದಸ್ಯರಾದ ಅಮೀರ್ ಬೇಗ್ ಉಸ್ತಾದ್, ತಸ್ಲೀಮ್ ಮಲ್ಲಾ, ಸೈಯದಸಾಬ, ಹಸನ ಅಲಿ, ಹಾಗೂ ಶಿಕ್ಷಕ ಸಂಯೋಜಕರಾದ ಸಂತೋಷಕುಮಾರ, ರಾಮಚಂದ್ರ ಡಾವಳೇ, ಚನ್ನಬಸಪ್ಪ, ಮತ್ತು ಮೈಬುಬಸಾಬ ಬಾರಿಗಿಡ, ಎಸ್ ರ್‌ಎನ್ ಅಕ್ಕಿ, ರಮೇಶ್ ಭಜಂತ್ರಿ, ಹಾಗೂ ಗಣ್ಯರು ಸೇರಿದಂತೆ ವಿವಿಧ ಶಾಲೆಗಳ ಮುಖ್ಯಶಿಕ್ಷಕರು, ದೈಹಿಕ ಶಿಕ್ಷಕರು, ಶಾಲಾ ಮಕ್ಕಳು ಉಪಸ್ಥಿತರಿದ್ದರು.

ಛತ್ರಪತಿ ಶಿವಾಜಿ ಪ್ರತಿಮೆ ಅನಾವರಣ

ಮಸ್ಕಿ: ದೇಶದ ಭದ್ರತೆಗಾಗಿ ಎಲ್ಲರನ್ನೂ ಒಗ್ಗೂಡಿಸಿಕೊಂಡು ಹೋಗುವಂತಹ ಗುಣ ಮಹಾರಾಜಾ ಛತ್ರಪತಿ ಶಿವಾಜಿ ಅವರಲ್ಲಿತ್ತು. ಅವರ ಆದರ್ಶ ಗುಣಗಳನ್ನು ನಾವೆಲ್ಲರೂ ನಮ್ಮ ಜೀವನದಲ್ಲಿ ಅಳವಡಿಸಿಕೊಳ್ಳಬೇಕು ಎಂದು ಶಾಸಕ ಹಾಗೂ ಖಾದಿ ಮತ್ತು ಗ್ರಾಮೋದ್ಯೋಗ ನಿಗಮದ ಅಧ್ಯಕ್ಷ ಆರ್.ಬಸನಗೌಡ ತುರುವಿಹಾಳ ಅವರು ಹೇಳಿದರು. ತಾಲೂಕಿನ ಹರ್ವಾಪೂರ ಗ್ರಾಮದಲ್ಲಿ ಸೋಮವಾರ ಛತ್ರಪತಿ ಶಿವಾಜಿ ಅವರ ಪ್ರತಿಮೆಯನ್ನು ಅನಾವರಣಗೊಳಿಸಿ ಮಾತನಾಡಿದ ಅವರು ಶಿವಾಜಿ ಅವರು ಒಂದು ಬಹುದೊಡ್ಡ ಸಾಮ್ರಾಜ್ಯವನ್ನು ಕಟ್ಟಲಿಕ್ಕೆ ಅವರ ತಾಯಿಯೇ ಪ್ರೇರಣೆಯಾಗಿದ್ದರು ಎಂದರು. ಈ ಸಂದರ್ಭದಲ್ಲಿ ಮಲ್ಲಿಕಾರ್ಜುನ್ ಪಾಟೀಲ್ ಯದ್ದಲದಿನ್ನಿ, ಕಾಂಗ್ರೆಸ್ ಜಿಲ್ಲಾ ಉಪಾಧ್ಯಕ್ಷ ವೆಂಕಟರೆಡ್ಡಿ ಹಾಲಾಪೂರು, ಕರಿಯಪ್ಪ ಬೆಂಗಳೂರು, ಶಂಕರಗೌಡ ಉಮಲೂಟಿ, ಮೌನೇಶ ಅಮೀನಗಡ, ಅಮರೇಗೌಡ ಅಮೀನಗಡ, ಲಕ್ಷ್ಮಣ ತುಪ್ಪದೂರು ಸೇರಿದಂತೆ ಇನ್ನಿತರಿದ್ದರು.

ಕಾಂಗ್ರೆಸ್ ನಡೆ ವಿರುದ್ಧ ಪ್ರತಿಭಟನೆ ಸೆ.4ರಂದು

ರಾಯಚೂರು: ರೈತ ವಿರೋಧಿಯಾಗಿರುವ ಮೂರು ಕಾಯ್ದೆಗಳನ್ನು ರದ್ದುಗೊಳಿ ಸದೇ ಇರುವ ಕಾಂಗ್ರೆಸ್ ಸರಕಾರ ನಡೆಯನ್ನು ಖಂಡಿಸಿ, ಕೃಷಿ ಪಂಪಸೆಟ್ ಗಳಿಗೆ ಆಧಾರ ಜೋಡಣೆ ವಿರೋ ಧಿಸಿ ಸೆ.4 ರಂದು ಕರ್ನಾಟಕ ರಾಜ್ಯ ರೈತ ಸಂಘ ರಾಜ್ಯದಾದ್ಯಂತ ಪ್ರತಿಭ 'ಟನೆನಡೆಸಲು ನಿರ್ಧರಿಸಿದೆ ಎಂದು ರೈತ ಸಂಘದ (ಕೋಡಿಹಳ್ಳಿ ಬಣ) ಜಿಲ್ಲಾಧ್ಯಕ್ಷ ಶಿವಪುತ್ರಗೌಡ ಹೇಳಿದರು. ಅವರಿಂದು ಮಾಧ್ಯಮಗೋಷ್ಠಿ ಉದ್ದೇಶಿಸಿ ಮಾತನಾಡಿ, ರೈತರ ಸಂಘಟನೆಗಳ ತೀವ್ರ ಹೋರಾಟದ ಫಲವಾಗಿ ಕೇಂದ್ರ ಸರಕಾರ ಮೂರು ಕಾಯ್ದೆಗಳನ್ನು ಹಿಂಪಡೆಯುವದಾಗಿ ಘೋಷಿಸಿದೆ. ಆದರೆ ರಾಜ್ಯ ಸರಕಾರ ಇಂದಿಗೂ ಕಾಯ್ದೆ ರದ್ದುಗೊಳಿಸಿಲ್ಲ. ಕಾಂಗ್ರೆಸ್ ಸರಕಾರ ಕಾಯ್ದೆಗಳಿಗೆ ವಿರೋಧಿಸಿದ್ದರೂ ಜಾರಿಯನ್ನು ಮುಂದುವರೆಸಿದೆ. ಅಲ್ಲದೇ ಕೃಷಿ ಪಂಪಸೆಟ್‌ಗಳಿಗೆ ಆಧಾರ ಜೋಡಣೆ ಮಾಡುವದಾಗಿ ಹೇಳುತ್ತಿದೆ. ರೈತರು ವಿದ್ಯುತ್ ಸಂಪರ್ಕ ಪಡೆಯುವಾಗಲೇ ಆಧಾರ ಕಾರ್ಡ್ ನೀಡಿರುತ್ತಾರೆ. ಉದ್ದೇಶ ಪೂರಕವಾಗಿ ರೈತರಲ್ಲಿ ಭಯ ಹುಟ್ಟಿಸಿ ಬ್ಯಾಂಕ್ ಖಾತೆ ಮೂಲಕವೇ ವಿದ್ಯುತ್ ಬಿಲ್ ಪಡೆ ಯುವ ಹುನ್ನಾರ ಸರಕಾರ ನಡೆಸುತ್ತಿದೆ. ಈಗಾಗಲೇ ಐದು ಕಂಪನಿಗ ಳಾಗಿ ಕೆಇಬಿ ವಿಗಂಡಿಸಲಾಗಿದೆ. ರೈತರು ವಿದ್ಯುತ್ ಕಂಬ್, ಮೀಟ ರ್, ಸಂಪರ್ಕ, ಟಿಸಿ ಪಡೆಯಲು ಹಣ ನೀಡಬೇಕಿದೆ. ಕಾರ್ಪೊರೇಟ್ ಕಂಪನಿಗಳಿಗೆ ವಿದ್ಯುತ್ ಕಂಪನಿಗಳನ್ನು ನೀಡಲು ಸರಕಾರ ಹುನ್ನಾರ ನಡೆಸಿದೆ ಎಂದು ಆರೋಪಿಸಿದರು. ಈ ಸಂದರ್ಭದಲ್ಲಿ ಪದಾಧಿಕಾರಿಗಳಾದ ಹನುಮಂತಪ್ಪ, ಬಸವರಾಜ, ಲಕ್ಷ್ಮಣ, ಅಮರೇಶ ಮೇಟಿ ಉಪಸ್ಥಿತರಿದ್ದರು.

ಪರಿವರ್ತಕ ಅಳವಡಿಕೆಗೆ ಗ್ರಾಮಸ್ಥರ ಒತ್ತಾಯ

ರಾಯಚೂರು: ತಾಲೂಕಿನ ಮಮದಾಪೂರು ಗ್ರಾಮದಲ್ಲಿ ವಿದ್ಯುತ್ ಪರಿವರ್ತಕ ಸುಟ್ಟು ಹೋಗಿದ್ದು, ಹೊಸ ಪರಿವರ್ತಕ ಅಳ ವಡಿಸುವಂತೆ ಒತ್ತಾಯಿಸಿ ಎಐಡಿ ಎಸ್‌ಓ ಸಂಘಟನೆ ನೇತೃತ್ವದಲ್ಲಿ ಗ್ರಾಮಸ್ಥರು ಡಿಸಿ ಕಚೇರಿ ಮುಂದೆ ಪ್ರತಿಭಟನೆ ನಡೆಸಿದರು.

ಮಮದಾಪುರ ಗ್ರಾಮದಲ್ಲಿ ಆ. 23ರಂದು ಶುಕ್ರವಾರ ವಿದ್ಯುತ್ ಪರಿವರ್ತಕವು ಸುಟ್ಟು ಹೋಗಿದ್ದು ಕೂಡಲೇ 100 ಕೆ.ವಿ.ಎ ಸಾಮ ರ್ಥ್ಯದ ಹೊಸ ವಿದ್ಯುತ್ ಪರಿವರ್ತ ಕವನ್ನು ಅಳವಡಿಸುವಂತೆ ಮನವಿ ಮಾಡಿದರು.

ಕಳೆದ ಮಾ. 22ರಂದು ಸಂಘಟನೆಯ ನೇತೃತ್ವದಲ್ಲಿ ತಮಗೆ ಮನವಿ ಪತ್ರವನ್ನು ಸಲ್ಲಿಸಿ, ಮಮ ದಾಪುರ ಗ್ರಾಮ ಬೆಳವಣಿಗೆಯಾದಂತೆ ವಿದ್ಯುತ್ ಪರಿವರ್ತಕದ ಸಾಮರ್ಥ್ಯ ಸಾಕಾಗುತ್ತಿಲ್ಲ. ಇದರಿಂ ದಾಗಿ ಸರಿಯಾಗಿ ವೋಲ್ಟೇಜ್ ಬರದೇ ಇರುವುರಿಂದ ಗ್ರಾಮಸ್ಥರು ತೊಂ ದರೆ ಅನುಭವಿಸುತ್ತಿದ್ದಾರೆ ಎಂದು ದೂರಿದರು. ಮಮದಾಪುರ ಗ್ರಾಮಕ್ಕೆ ಈ ಕೂಡಲೇ 100 ಕೆ .ವಿ.ಎ ಹೊಸ ವಿದ್ಯುತ್ ಪರಿವರ್ತಕವನ್ನು ಅಳವಡಿ ಸಬೇಕು. ಹಾಳಾದ ಕಂಬಗಳನ್ನು ಹಾಗೂ ಜೋತು ಬಿದ್ದ ವೈರಗಳನ್ನು ದುರಸ್ತಿಗೊಳಿಸಿ ವಿದ್ಯುತ್ ಅವಘಡ ಸಂಭವಿಸಿದಂತೆ ಕ್ರಮ ಕೈಗೊಳ್ಳಬೇಕು ಎಂದು ಮನವಿ ಮಾಡಿದರು.

ಈ ಸಂದರ್ಭದಲ್ಲಿ ಸಂಘಟನೆ ಜಿಲ್ಲಾಧ್ಯಕ್ಷ ಚನ್ನಬಸವ ಜಾನೇಕಲ್, ಜಿಲ್ಲಾ ಕಾರ್ಯದರ್ಶಿ ವಿನೋದ್ ಕುಮಾರ್, ಗ್ರಾಮಸ್ಥರಾದ ಸುಗ್ರೀವ, ಮಾರೆಪ್ಪ, ಯಂಕೋಬ, ನಾಗಪ್ಪ, ಗುರುಮಾರಾಜ್, ರಾಮು, ಮುನಿ ಸ್ವಾಮಿ, ಲಕ್ಷ್ಮಣ, ಶುಭಕುಮಾರ್, ವೀರೇಶ್, ಜಮಲಮ್ಮ, ಶಾರದ ಮ್ಮ, ರೋಜಮ್ಮ, ವಿಮಲಮ್ಮ, ಯಮುನಪ್ಪಾ, ಆಂಜಿನಯ್ಯ ಅನೇಕರಿದ್ದರು.

ಎಐಡಿ ಎಸ್‌ಓ ಸಂಘಟನೆ ನೇತೃತ್ವದಲ್ಲಿ ಗ್ರಾಮಸ್ಥರು ಡಿಸಿ ಕಚೇರಿ ಮುಂದೆ ಪ್ರತಿಭಟನೆ ನಡೆಸಿದರು.

ಕೃಷಿ ನಿರ್ದೇಶಕ ಕಚೇರಿ ಸ್ಥಳಾಂತರಕ್ಕೆ ಆಕ್ರೋಶ

ಲಿಂಗಸೂಗೂರು: ಕೃಷಿ ಇಲಾಖೆಯ ಉಪ ಕೃಷಿ ನಿರ್ದೇಶಕರು-2 ಕಚೇರಿಯನ್ನು ಹುದ್ದೆಗಳೊಂದಿಗೆ ಸಿಂಧನೂರು ತಾಲ್ಲೂಕಿಗೆ ಸ್ಥಳಾಂತರಿಸುವಂತೆ ರಾಜ್ಯ ಸರಕಾರ ಆ. 19 ರಂದು ಆದೇಶ ಹೊರಡಿಸಿದೆ. ತಾಲೂಕಿನಲ್ಲಿ ಇದ್ದ ಉಪ ಕೃಷಿ ನಿರ್ದೇಶಕರು-2 ಕಚೇರಿಯನ್ನು ಸಿಂಧನೂರಿಗೆ ಸ್ಥಳಾಂತರಿಸುವಂತೆ ಆದೇಶ ಮಾಡಿ ಸರಕಾರ ತಾಲೂಕಿನ ರೈತಾಪಿ ವರ್ಗದ ಜನರಿಗೆ ತೊಂದರೆ ಉಂಟಾಗುವಂತೆ ಮಾಡಿದೆ, ತಾಲೂಕ ಕೇಂದ್ರವು ಎಲ್ಲ ರೀತಿಯ ಮೂಲಭೂತ ಸೌಕರ್ಯಗಳನ್ನು ಹೊಂದಿದ್ದರು, ಯಾವುದನ್ನೂ ಲೆಕ್ಕಿಸದೆ ಕೆಲ ಜನರ ರಾಜಕೀಯ ಪ್ರೇರಿತದಿಂದ ಲಿಂಗಸೂಗೂರ ತಾಲೂಕಿನ ಜನರಿಗೆ ಅನ್ಯಾವಾಗುವಂತೆ ಸರ್ಕಾರ ಮಾಡಿದೆ. ಅನೇಕ ವರ್ಷಗಳಿಂದ ಈ ತಾಲೂಕಿನಲ್ಲಿ ಇದ್ದ ಸರಕಾರಿ ಕಚೇರಿಗಳನ್ನು ಸಿಂಧನೂರಿಗೆ ಸ್ಥಳಾಂತರಿಸುತ್ತಿರುವದು ಖಂಡನಿಯ, ಜೆಸ್ಕಾಂ ಕಾರ್ಯಾಲಯವನ್ನು ಸಹ ಇದೇ ರೀತಿ ಸಿಂಧನೂರಿಗೆ ಸ್ಥಳಾಂತರ ಮಾಡಿದ್ದರು. ಈಗ ಉಪ ಕೃಷಿ ನಿರ್ದೇಶಕರ ಕಛೇರಿಯನ್ನು ಮಾಡಿದ್ದಾರೆ. ತಾಲೂಕಿನಲ್ಲಿ ಇರುವ ಕಚೇರಿಗಳನ್ನು ಬೇರೆಡೆ ಸ್ಥಳಾಂತರಿಸುವುದಕ್ಕೆ ಯಕ್ಷ ಪ್ರಶ್ನೆಯಾಗಿದೆ. ಕಚೇರಿ ಸ್ಥಳಾಂತರಿಸದಂತೆ ಮನವಿ ಮಾಡಲಾಗಿತ್ತು ಆದರೂ ಸಹ ಸರಕಾರ ಕಚೇರಿ ಸ್ಥಳಾಂತರಿಸಿ ಆದೇಶ ಮಾಡಿದೆ, ಈ ಆದೇಶವನ್ನು ಹಿಂಪಡಿಯಬೇಕು ಇಲ್ಲದಿದ್ದರೆ ಮುಂದಿನ ದಿನಗಳಲ್ಲಿ ಉಗ್ರ ಹೋರಾಟವನ್ನು ಹಮ್ಮಿಕೊಳ್ಳಲಾಗುವುದು ಎಂದು ಜಿಲ್ಲಾಧ್ಯಕ್ಷ ಶಿವಪುತ್ರಗೌಡ ನಂದಿಹಾಳ ಸರ್ಕಾರದ ನಡೆಯನ್ನು ಖಂಡಿಸಿದ್ದಾರೆ.

@vishwavaninews
ವಿಶ್ವವಾಣಿ
ಆರಾಮ
ಬೆಂಗಳೂರು
ಬುಧವಾರ
28 | 08 | 2024
ಅನುದಿನವೂ ವಿರಾಮಕ್ಕೆ ಒಂದು ನೆಪ

ಚಿತ್ತ ವಿಹಾರ

ಯಶಸ್ಸಿಗೆ ಇದು ಬೇಕೇ ಬೇಕು

ಗೆಲುವು ಬೇಕು ಎನ್ನುವ ವ್ಯಕ್ತಿಗೆ ಇರಬೇಕಾದ ಮೊದಲ ಆದ್ಯತೆಯೇ ಶಿಸ್ತು. ಶಿಸ್ತು ಎಂದರೆ ಕಲಿಸುವುದು. ಇನ್ನೊಂದು ಅರ್ಥದಲ್ಲಿ ಹೇಳುವುದಾದರೆ ನಿಯಮಗಳನ್ನು ಅಥವಾ ಆದೇಶಗಳನ್ನು ಪಾಲಿಸಬೇಕಾದ ಅಗತ್ಯವಿರುವ ಸ್ವಯಂನಿಯಂತ್ರಣ. ಶಿಸ್ತು ಎನ್ನುವ ಪಾಠಶಾಲೆಯು ಹೇಳಿಕೊಡುವ ಪ್ರಧಾನವಾದ ಅಧ್ಯಾಯವೇ ಸ್ವಯಂನಿಯಂತ್ರಣ. ಇದು ದೀರ್ಘಾವಧಿಯ ಗುರಿಗಳನ್ನು ಸಾಧಿಸಲು ನಮ್ಮನ್ನು ಎತ್ತಿಕಟ್ಟಿ, ನಮ್ಮ ಪರಿಕಲ್ಪನೆ ಹಾಗೂ ವರ್ತನೆಗಳನ್ನು ನಿಯಂತ್ರಿಸುವ ಸಾಮರ್ಥ್ಯ ಹೊಂದಿದೆ. ಜೀವನ ಹಾಗೂ ಶಿಕ್ಷಣದಲ್ಲಿನ ಎಲ್ಲ ರೀತಿಯ ಹೆಚ್ಚಿನ ಧ್ಯೇಯೋದ್ದೇಶಗಳನ್ನು ಸಾಧಿಸಿಕೊಳ್ಳಲು ಶಿಸ್ತು ಎನ್ನುವುದು ಒಂದು ಬಹುಮುಖ್ಯ ಅಂಶವಾಗಿದೆ.

ನಮ್ಮಲ್ಲಿನ ಸೋಮಾರಿತನವನ್ನು ಬಲವಾಗಿ ಒದ್ದು ಹೊಡೆದೋಡಿಸುವ ಅಸ್ತ್ರವೇ ಶಿಸ್ತು. ದಿನನಿತ್ಯದ ದಿನಚರಿಯು ನಗು, ಉಲ್ಲಾಸ, ಉತ್ಸಾಹಗಳಿಂದ ಕೂಡಿರಲು ಪ್ರೇರಣೆಯೇ ಶಿಸ್ತು. ಯಾವುದೇ ಸಮಯದಲ್ಲಿಯೂ ವ್ಯಕ್ತಿತ್ವ ಕುಸಿದು ಕುಗ್ಗಿ, ನರಳದಂತೆ ನೋಡಿಕೊಳ್ಳುವ ಗುರುತರ ಹೊಣೆ ಇದರದ್ದಾಗಿದೆ. ಮನುಷ್ಯನಿಗೆ ಸಕಾರಾತ್ಮಕ ವ್ಯಕ್ತಿತ್ವ ಹಾಗೂ ಧನಾತ್ಮಕ ಚಿಂತನೆಗಳು ಮೈಗೂಡಿಸಿದರೆ ಶಿಸ್ತು ನಮ್ಮಲ್ಲಿ ನಳನಳಿಸುತ್ತದೆ. ಶಿಸ್ತಿನ ವ್ಯಕ್ತಿಯು ತನ್ನ ಸಮರ್ಪಕ ಸ್ವಭಾವ ಹಾಗೂ ಆದರ್ಶಮಯ ನಡವಳಿಕೆಗಳಿಗೆ ಸಮಾಜದಲ್ಲಿನ ಇತರರಿಂದ ಅಪಾರ ಗೌರವ, ಆದರಗಳ ಪಡೆಯುತ್ತಾನೆ.

ಶಿಸ್ತು ಆತ್ಮವಿಶ್ವಾಸದ ಪ್ರತೀಕ. ಶಿಸ್ತು ಇರುವವರಲ್ಲಿ ಧೈರ್ಯ, ಶಕ್ತಿ, ಸಾಮರ್ಥ್ಯ ತನ್ನಿಂದಾನೇ ಬೆಳೆಯುತ್ತದೆ. ಸಂಪೂರ್ಣ, ಪರಿಪೂರ್ಣ, ಅರ್ಥಪೂರ್ಣ ಯಶಸ್ಸಿನೊಂದಿಗೆ ಜೀವನ ನಡೆಸಲು ಶಿಸ್ತು ನಮಗೆ ಅನುಕ್ಷಣವೂ ಸಹಕಾರಿ. ಶಿಸ್ತು ಇದ್ದರೆ ಗೆದ್ದೆ, ಇಲ್ಲದಿದ್ದರೆ ಬಿದ್ದೆ ಎನ್ನುವ ಮಾತು ಜನಜನಿತ. ನಮ್ಮಲ್ಲಿ ಶಿಸ್ತು ಇರದೇ ಹೋದರೆ ಕನಸಿನಲ್ಲೂ ಯಶಸ್ಸು ಕಾಣಲು ಸಾಧ್ಯವಿಲ್ಲ. 'ಶಿಸ್ತು ಇಲ್ಲದ ಜೀವನ ಕಡಿವಾಣವಿಲ್ಲದ ಕುದುರೆಯಂತೆ' ಎನ್ನುವ ಹೇಳಿಕೆಯು ವಿಶೇಷ ಅರ್ಥವುಳ್ಳದ್ದು.

● ರಂಗನಾಥ್ ಗುಡಿಮನಿ

ಶಿಲಾಜಿತ್

ಹಿಮಾಲಯ ಪರ್ವತ ಶ್ರೇಣಿಯಲ್ಲಿ ಸಿಗುವ 'ಶಿಲಾಜಿತ್' ಎಂಬ ವಸ್ತುವಿನ ಹೆಸರನ್ನು ಕೇಳಿದ್ದರೂ, ಅದರ ಉಪಯೋಗದ ಮಾಹಿತಿ ಅರಿತವರು ಕಡಿಮೆ. ಪರ್ವತಗಳ ಪದರುಗಳ ಒತ್ತಡದಿಂದ ಉತ್ಪತ್ತಿಯಾಗುವ ಶಿಲಾಜಿತ್, ಸಸ್ಯ ಮೂಲ ವಸ್ತು. ಶಿಲಾ ಪದರುಗಳ ನಡುವೆ ಸಿಕ್ಕಿಕೊಂಡ ಸಸ್ಯಮೂಲದ ವಸ್ತುಗಳ ಲಕ್ಷಾಂತರ ವರ್ಷಗಳ ನಂತರ, ದಪ್ಪನೆಯ ರಾಳದ ಸ್ವರೂಪ ಪಡೆಯುತ್ತದೆ. ಇದೇ ಶಿಲಾಜಿತ್. ಇದರಲ್ಲಿ ಕ್ಯಾಲ್ಸಿಯಂ, ಕಬ್ಬಿಣ, ಮ್ಯಾಗ್ನೀಶಿಯಂ, ಅಮೈನೋ ಆ್ಯಸಿಡ್ ಮತ್ತು ಇತರ ಇಪ್ಪತ್ತಕ್ಕೂ ಹೆಚ್ಚು ಸತ್ವಗಳೂ ಅಡಗಿದ್ದು, ಇದನ್ನು ಸಾಂಪ್ರದಾಯಿಕ ಮತ್ತು ಜಾನಪದೀಯ ಔಷಧವಾಗಿ ಬಳಸುವುದುಂಟು. ಇದು ಮನುಷ್ಯನಲ್ಲಿ ಪ್ರತಿರೋಧ ಶಕ್ತಿ ಹೆಚ್ಚಿಸಿ, ಪುರುಷತ್ವವನ್ನು ಪೊರೆಯುತ್ತದೆ ಎಂಬ ನಂಬಿಕೆ ಇರುವುದರಿಂದ, ಇದರ ಪುಡಿಯನ್ನು ಕೆಲವು ಸಂಸ್ಥೆಗಳು ಮಾರಾಟಮಾಡುತ್ತಿವೆ.

ಯುವ ಕಾವ್ಯ

ಆಷಾಢ-ಶ್ರಾವಣ

'ಕಡಲಿಗೆ ಬಂತು ಶ್ರಾವಣಾ/
ಕುಣಿದ್ಹಾಂಗ ರಾವಣಾ'
'ಏರ್ಯಾವ ಮುಗಿಲು/ರವಿ ಕಾಣೆ
ಹಾಡೆ ಹಗಲು
ಶ್ರಾವಣಾ ಬಂತು ಹೊಳಿಗಳಿಗೆ
ಅದೇ ಶುಭ ಗಳಿಗೆ'
'ಶ್ರಾವಣಾ ಬಂತು ಊರಿಗೆ/
ಕೇರಿಕೇರಿಗೆ'
'ಶ್ರಾವಣಾ ಬಂತು ಮನಿಮನಿಗೆ'
ಅಂದ್ಯಲ್ಲೋ ಬೇಂದ್ರೆ, ಅಜ್ಜಾ,
ಮುಗಿಲ ಮರೆಯಾಗ ರವಿ ಮರೆಯಾಗಿ
ಆಷಾಢದಾಗನಾ ರಾವಣ ಮಳಿ ಬಂದು
ಹೊಳಿ ತುಂಬಿ ಉಕ್ಕಿ ಹರಿದು
ಊರು, ಕೇರಿ, ಮನಿ ಎಲ್ಲಾ
ಮುಳುಗಿದವಲ್ಲೋ!
ಬೆಳಿ ಸೊರಗಿದವಲ್ಲೋ!

ಅಯ್ಯಾ, ವರುಣರಾಯಾ,
ಶ್ರಾವಣದಲ್ಲಾದರೂ
ಹಿತಮಿತವಾಗಿರು ಜೀಯಾ;
ಬೇಂದ್ರೆ, ಅಜ್ಜ ಹೇಳಿದ ಶುಭ ಗಳಿಗೆ
ತಾರೋ, ಮಹರಾಯಾ!

● ಎಚ್. ಆನಂದರಾಮ ಶಾಸ್ತ್ರೀ

ಸ್ವಂತಿಕೆಯ ಕಲಾಕೃತಿಗಳು

ಮಹಿಳೆಯ ಸ್ವಂತಿಕೆಯ ಕುರಿತು ಇವರ ಕಲಾಕೃತಿಗಳು ಉತ್ತಮ ಸಂದೇಶವನ್ನು ನೀಡುತ್ತವೆ.

● ಪ್ರೊ. ವಿ. ಎಸ್. ನಾಯಕ, ಬಳಕೂರು

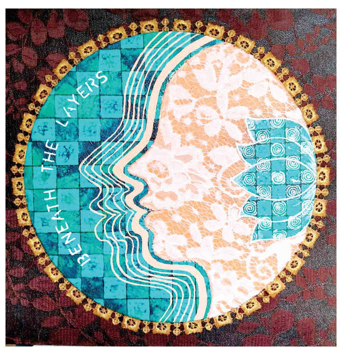

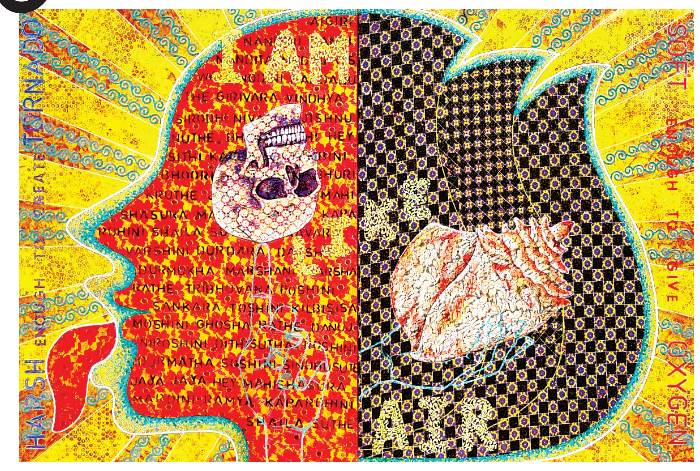

ಬೆಂಗಳೂರಿನ ಚಿತ್ರಕಲಾ ಪರಿಷತ್ತಿನ ಕಲಾ ಗ್ಯಾಲರಿಯಲ್ಲಿ ಆಗಸ್ಟ್ 26ರಿಂದ ಸೆಪ್ಟೆಂಬರ್ 1ರವರೆಗೆ ಕಲಾವಿದೆ ತಿರೂಪವಾಣಿಯವರ ಏಕವ್ಯಕ್ತಿ ಚಿತ್ರಕಲಾ ಪ್ರದರ್ಶನ ನಡೆಯುತ್ತಿದೆ. ಇದೊಂದು ವಿಶಿಷ್ಟ ವಿಭಿನ್ನ ಕಲಾ ಪ್ರದರ್ಶನ. ಇವರ ಕಲಾಕೃತಿಗಳಲ್ಲಿ ಸಾಮಾನ್ಯವಾಗಿ ಸ್ತ್ರೀವಾದ, ಮಹಿಳೆಯರ ಸಾಮರ್ಥ್ಯಗಳು, ಅವರ ಸಾಧನೆಯ ಪಯಣ, ಅವರ ವಿಭಿನ್ನ ಅನುಭವಗಳ ಸಮಗ್ರ ಚಿತ್ರಣ ತಮ್ಮದೇ ಆದ ಕಲಾಭಾಷೆಯಲ್ಲಿ ವರ್ಣ ರಂಜಿತವಾಗಿ ಚಿತ್ರಿಸಿದ್ದಾರೆ.

ಕಲಾವಿದೆ ರೂಪವಾಣಿಯವರು ತೆಲಂಗಾಣದ ಹೈದರಾಬಾದ್ ಜೆ.ಎನ್.ಎ.ಎಫ್.ಎ. ವಿಶ್ವವಿದ್ಯಾಲಯದ ಕಾಲೇಜಿನಲ್ಲಿ ಕಲಾಶಿಕ್ಷಕರಾಗಿ ಸೇವೆ ಸಲ್ಲಿಸುತ್ತಿದ್ದಾರೆ. ಇವರ ಕಲಾ ಪ್ರದರ್ಶನದಲ್ಲಿ ಸುಮಾರು 60 ವಿನೂತನ ವರ್ಣರಂಜಿತ ಕಲಾಕೃತಿಗಳು ಇವೆ. ಸಮಾಜದಲ್ಲಿ ಮಹಿಳೆಯರು ಅವಕಾಶ ಸಿಕ್ಕಿದರೆ ಅಥವಾ ಅದನ್ನು ಹುಡುಕಿಕೊಂಡು ಯಾವ ರೀತಿಯಾಗಿ ಸಾಧನಾಶೀಲರಾಗಬಲ್ಲರು ಸಾಧನೆಯ ಉತ್ತುಂಗಕ್ಕೆ ಏರಬಲ್ಲರು, ಅಂದುಕೊಂಡ ಕಾರ್ಯವನ್ನು ಹೇಗೆ ಪೂರ್ಣಗೊಳಿಸಬಲ್ಲರು, ಎಲ್ಲರೂ ಒಂದು ಕಾಲ ಅಚ್ಚರಿ ಪಡುವಂತೆ ಇಡೀ ಜಗತ್ತಿಗೆ ಹೇಗೆ ಮಾದರಿಯಾಗಬಲ್ಲರು, ಹೀಗೆ ಹಲವು ವಿಚಾರಗಳ ಕಲಾ ಕೃತಿಗಳ ಸರಣಿ ನಿಜಕ್ಕೂ ಒಂದು ವಿಸ್ಮಯಕಾರಿ ಕಲಾ ಲೋಕಕ್ಕೆ ನಮ್ಮನ್ನು ಕೊಂಡೊಯ್ಯುತ್ತದೆ.

ಕಲಾವಿದೆ ತನ್ನ ಕಲಾಕೃತಿಗಳಲ್ಲಿ ಅನುಭವಿಸಿ ಕೃತಿ ರಚಿಸಿರುವುದು ವಿಶೇಷ. ಅದರ ಜೊತೆಗೆ ಮಹಿಳೆಯಲ್ಲಿ ಸಾಧಿಸುವ ಛಲವಿದ್ದರೆ ಗೆಲುವು ಕಟ್ಟಿಟ್ಟ ಬುತ್ತಿ ಎಂಬ ಸಂದೇಶ ಕಲಾಕೃತಿಗಳಿಗೆ ಅಡಕವಾಗಿದೆ. ಇವರ ಕರಾಕೃತಿಗಳಲ್ಲಿ ವರ್ಣರಂಜಿತ ಬಣ್ಣಗಳ ಸೊಬಗು, ಚಿತ್ರಗಳಿಗೆ ತಕ್ಕಂತೆ ಬಣ್ಣಗಳಲ್ಲಿ ಲೇಪನ, ಅವಶ್ಯಕತೆಗಳಿಗೆ ತಕ್ಕಂತೆ ಚೌಕಗಳ ರಚನೆ, ಕಪ್ಪು ಮತ್ತು ಇತರ ಬಣ್ಣಗಳ ಬಳಕೆ, ಒಂದೇ ಕ್ಷಣದಲ್ಲಿ ಆಕರ್ಷಿಸುವ ಕಲಾಕೃತಿಗಳ ಮೆರೆಗು, ಒಂದೊಂದು ವಿಷಯಕ್ಕೆ ತಕ್ಕಂತೆ ರೇಖೆಗಳ ವಿನ್ಯಾಸ, ಕಣ್ಣಿಗೆ ಕಟ್ಟುವಂತಹ ಸೊಬಗು, ನೆರಳು ಮತ್ತು ಬೆಳಕಿನ ಪ್ರತಿಫಲನದ ಮೋಡಿ, ಸಂಗತಿಗಳಿಗೆ ತಕ್ಕ ಹಾಗೆ ಗೋಡೆಯ ಒಂದು ತುದಿಯಿಂದ ಇನ್ನೊಂದು ತುದಿಗೆ ತೂಗು ಹಾಕಿದ ಕಲಾಕೃತಿಗಳು ಒಂದು ಅಚ್ಚರಿಯ ಲೋಕಕ್ಕೆ ಕಲಾಭಿಮಾನಿಗಳನ್ನು ಕರೆದೊಯ್ಯುತ್ತವೆ.

ಬಯೋಟಿನ್ ಕೊರತೆಯೇ?

● ವಾಣಿ ಮೈಸೂರು

ಸೌಂದರ್ಯದ ಮೆರುಗಿಗೆ ಸೋಪಾನವೇ ತಲೆಕೂದಲು. ಸುಂದರ ಹೊಳೆಯುವ ನೀಳ, ದಪ್ಪ ಮತ್ತು ಸಮೃದ್ಧ ಕೂದಲು ಎಲ್ಲರಿಗೂ ಇಷ್ಟ. ಆದರೆ ಇಂದಿನ ದಿನಗಳಲ್ಲಿ ಅಧಿಕ ಒತ್ತಡ ಮತ್ತು ಯಾಂತ್ರಿಕತೆಯಿಂದ ಕೂಡಿದ ಜೀವನ ಶೈಲಿ, ದೂಳು, ವಾಯುಮಾಲಿನ್ಯ, ಆಹಾರದಲ್ಲಿ ಪೌಷ್ಟಿಕಾಂಶಗಳ ಕೊರತೆ, ನೀರಿನಲ್ಲಿ ಮಿಶ್ರವಾಗುವ ಕ್ಲೋರಿನ್ ಅಂಶ ಮೊದಲಾದ ಕಾರಣಗಳಿಂದಾಗಿ, ಕೂದಲು ಅತಿಯಾಗಿ ಉದುರುವುದೇ ಕೆಲವರಿಗೆ ಒಂದು ದೊಡ್ಡ ಸಮಸ್ಯೆಯಾಗಿದೆ.

ಕೂದಲು ಉದುರುವುದೇ ಮಾನಸಿಕ ಹಿಂಸೆಗೆ ಕಾರಣವಾಗುತ್ತಿದೆ. ಸಾಮಾನ್ಯವಾಗಿ ಸ್ತ್ರೀಯರಲ್ಲಿ ಹೆಚ್ಚಾಗಿ ಕಂಡು ಬರುತ್ತಿರುವ ಸಮಸ್ಯೆ ಆಗಿದೆ. ಕೂದಲಿನ ತ್ವಚೆಯ ಜತೆಗೆ ಸತ್ವಯುತ ಆಹಾರವು ಕೂದುಲು ಉದುರುವುದನ್ನು ಕಾಪಾಡಿಕೊಳ್ಳಲು ಕಾರಣವಾಗುವ ಮುಖ್ಯ ಅಂಶವಾಗಿದೆ. ಕೂದುಲು ಕೆರಾಟಿನ್ ಎಂಬ ಪ್ರೋಟೀನ್‌ನಿಂದ ರಚಿಸಲ್ಪಡುತ್ತದೆ. ಕೂದಲು ಚೆನ್ನಾಗಿರಲು ಬಯೋಟಿನ್ ಎಂಬ ಪೌಷ್ಟಿಕಾಂಶ ಅಗತ್ಯ. ಬಯೋಟಿನ್ ಕೊರತೆಯಿಂದ ಕೂದಲು ಉದುರುವುದು, ತೀರಾ ತೆಳುವಾಗುವುದು, ಉಗುರು ಮುರಿದು ಹೋಗುವುದು, ಮುಖದಲ್ಲಿ ದದ್ದು ಕಾಣಿಸಿಕೊಳ್ಳುವ ಸಮಸ್ಯೆಗಳು ಸಹ ಕಾಡುತ್ತದೆ. ಬಯೋಟಿನ್ ಆಹಾರಗಳಲ್ಲಿ ಸಿಗುವ ನೈಸರ್ಗಿಕವಾಗಿ ವಿಟಮಿನ್ ಆಗಿದೆ.

- **ಹಾಲು, ಮೊಟ್ಟೆ ಬಾಳೆಹಣ್ಣಿನಲ್ಲಿ ಹೆಚ್ಚಾಗಿ ಬಯೋಟಿನ್ ಅಂಶವಿದ್ದು ಕೂದಲ ಸಂರಕ್ಷಿಸುವಲ್ಲಿ ಸಹಕಾರಿ.**
- **ಬಿ ಜೀವ ಸತ್ವ, ಪ್ರೋಟೀನ್, ರಂಜಕ ಮತ್ತು ಕಬ್ಬಿಣ ಅಂಶಗಳುಳ್ಳ ಆಹಾರ ಪದ್ಧತಿಯ ಸೇವನಾ ಕ್ರಮಗಳು ಬಯೋಟಿನ್ ಕೊರತೆಯನ್ನು ದೂರಮಾಡುತ್ತದೆ.**
- **ಅವರೆಕಾಳು ಬೀನ್ಸ್ ಮತ್ತು ಬೇಳೆ ಕಾಳುಗಳು, ದ್ವಿದಳ ಧಾನ್ಯಗಳು, ಸೂರ್ಯಕಾಂತಿ ಬೀಜ, ಫೈಬರ್ ಅಂಶವನ್ನು ಒಳಗೊಂಡ ತರಕಾರಿಗಳು, ಹಣ್ಣುಗಳು ಮತ್ತು ಆಹಾರ ಸೇವನೆಯು ಸಹಕಾರಿಯಾಗಿದೆ.**

ನಾನು ಮತ್ತು ಕೃಷ್ಣ

● ಬಿ. ಎನ್. ಸೌಮ್ಯ ಕೋಠಿ

ಕೃಷ್ಣ ನನ್ನ ಆರಾಧ್ಯ ದೈವ. ನನ್ನ ಹೃದಯದ ಬಡಿತ, ನನ್ನ ಸರ್ವಸ್ವವೂ ಸಹ ಅವನೇ ಆಗಿದ್ದಾನೆ. ಅವನಿಲ್ಲದೆ ನಾನು ನನ್ನ ಜೀವನವನ್ನು ಊಹಿಸಿಕೊಳ್ಳಲು ಅಸಾಧ್ಯ. ರಾಧೆ ಆತನನ್ನ ಎಷ್ಟು ಪ್ರೀತಿಸುತ್ತಿದ್ದಳು ಗೊತ್ತಿಲ್ಲ. ಆದರೆ ನನ್ನ ಪ್ರೀತಿಯೇ ಬೇರೆ. ಮೀರಾ ಅವನ್ನ ಹೇಗೆ ಆರಾಧನೆ ಮಾಡುತ್ತಿದ್ದಳು ತಿಳಿಯದು. ಆದರೆ ನಾನು ಅವನನ್ನ ಆರಾಧನೆ ಮಾಡುವ ಪರಿಯೇ ಬೇರೆ. ಅಷ್ಟೇ ಅಲ್ಲ ದ್ರೌಪದಿಗೆ ಆತ ಅಣ್ಣನಾಗಿ ಹೇಗಿದ್ದರೂ ತಿಳಿಯದು; ಆದರೆ ಆತ ಎಲ್ಲವನ್ನ ಮೀರಿದ ಸ್ಥಾನ ನನ್ನ ಜೀವನದಲ್ಲಿ ಕೃಷ್ಣನದ್ದು.

ಅವನು ನನ್ನ ಕೃಷ್ಣ. ನನಗೂ ಹಾಗೂ ಕೃಷ್ಣನಿಗೂ ಒಂದು ರೀತಿಯ ಅವಿನಾಭಾವ ಸಂಬಂಧ. ಕೃಷ್ಣನ ಬಗ್ಗೆ ತಿಳಿಯುತ್ತಾ ನನಗೆ ಕೃಷ್ಣ ತುಂಬಾ ಇಷ್ಟ ಆಗಿದ್ದು ಅಣ್ಣನಾಗಿ. ಅವನು ದ್ರೌಪದಿಯ ಮೇಲೆ ಇಟ್ಟಂತಹ ಆ ನಿಷ್ಕಲ್ಮಶ ಪ್ರೀತಿ ನನಗೆ ತುಂಬಾ ಇಷ್ಟ ಆಯ್ತು. ಹಾಗಾಗಿ ಪ್ರತಿ ವರ್ಷ ನಾನು ಸಹ ಅವನಿಗೆ ರಾಖಿಯನ್ನು ಕಟ್ಟುವೆ. ಅವನನ್ನು ಅಣ್ಣನಾಗಿ ಸ್ವೀಕರಿಸಿರುವೆ.

ನನಗೆ ಯಾರು ಇಲ್ಲ ಎಂದು ನನಗೆ ಅನಿಸಿದಾಗ ನಾನು ಈ ಶ್ಲೋಕವನ್ನ ಪದೇ ಪದೇ ಹೇಳಿಕೊಂಡಾಗ ಕೃಷ್ಣ ನನ್ನ ಕೈ ಹಿಡಿದು ಸಲಹುತ್ತಾನೆ ಅನ್ನೋ ಅಚಲವಾದ ನಂಬಿಕೆ ನನ್ನದು. ಆತ ಎಲ್ಲಿದ್ದಾನೆ ಎಂದು ಹುಡುಕುವ ಪ್ರಯತ್ನದಲ್ಲಿ ಇದ್ದಾಗ ನನಗೆ ಸಿಕ್ಕಂತಹ ಉತ್ತರ ಆತ ಪ್ರತಿಯೊಂದು ಜೀವಿಯಲ್ಲಿ ಆತ್ಮಸ್ವರೂಪದಲ್ಲಿ ಇದ್ದಾನೆ ಎಂದು. ಆತ ಎಲ್ಲರ ಶಕ್ತಿ, ಭಕ್ತಿ ಹಾಗೂ ನಮ್ಮ ಆನಂದವಾಗಿ ಇದ್ದಾನೆ.ನಮ್ಮ ಬದುಕಿನ ಬಗ್ಗೆ ಅವನಿಗಿಂತ ಹೆಚ್ಚು ತಿಳಿದವರು ನಿಜಕ್ಕೂ ಯಾರು ಇಲ್ಲ. ಹಾಗಾಗಿ ಅವನ ಬಗ್ಗೆ ನಂಬಿಕೆ ಇಟ್ಟು ನಮ್ಮ ಕರ್ಮವನ್ನ ಅಂದ್ರೆ, ನಮ್ಮ ಕೆಲಸವನ್ನು ನಾವು ನಿಸ್ವಾರ್ಥವಾಗಿ ಮಾಡಿದಾಗ ಕೃಷ್ಣ ನಮ್ಮ ಕೈ ಹಿಡಿದು ನಡೆಸುತ್ತಾನೆ. ಆತ ಆತ್ಮೀಯ ಅಣ್ಣ; ಅವನೇ ಎನ್ನ ಕೃಷ್ಣ.

ನೆಲದ ನೆನಪಿನ ವಿನ್ಯಾಸ!

ಮನೆಗಳ ಮೇಲೆ ವಿಶಿಷ್ಟ ವಿನ್ಯಾಸಗಳನ್ನು ನಿರ್ಮಿಸುವುದು ಕೆಲವರಿಗೆ ಹವ್ಯಾಸ. ಅಂತಹ ಹವ್ಯಾಸವು ಹೆಚ್ಚು ಜನಪ್ರಿಯವಾಗಿರುವುದು ಪಂಜಾಬಿನಲ್ಲಿ!

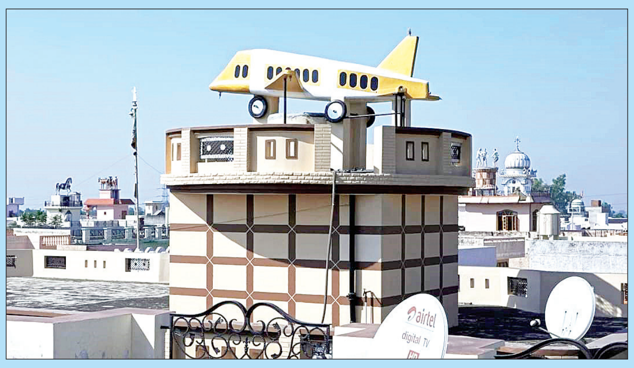

● ವಿಶ್ವನಾಥ್ ಬಳುವನೇರಲು

ಕನಸಿನ ಮನೆಯೊಂದನ್ನು ನಿರ್ಮಿಸುವಾಗ ನಮಗೆ ಇಷ್ಟವಾದ ರೂಪಗಳನ್ನು ಅದರೊಳಗೆ ಮಿಳಿತವಾಗಿಸಬೇಕೆಂದು ಆಶಿಸುವುದು ಸಹಜ. ಹಲವು ದಶಕಗಳ ಹಿಂದೆ ಬೆಂಗಳೂರಿನ ಕಟ್ಟಡಗಳ ಮೇಲಿನ ನೀರಿನ ಟ್ಯಾಂಕನ್ನು ಸಿಮೆಂಟಿನಿಂದ ಚೌಕಾಕಾರದಲ್ಲಿ ನಿರ್ಮಿಸುವುದನ್ನು ನೋಡಿದ್ದೆ. ಅವರಲ್ಲಿ ಬೆರಳೆಣಿಕೆಯಷ್ಟು ಮಂದಿ ಕಟ್ಟಡದ ಮೇಲೆ ಅವರಿಗೆ ಇಷ್ಟವಾದ ರೂಪವನ್ನು ರಚಿಸುತ್ತಿದ್ದರು. ಕಾರು, ಮೀನು ಮೊದಲಾದ ವಿನ್ಯಾಸದ ನೀರಿನ ಟ್ಯಾಂಕನ್ನು ನಿರ್ಮಿಸುವವರಿದ್ದಾರೆ.

ಆದರೆ ಪಂಜಾಬ್ ರಾಜ್ಯದ ದೋಬಾದ ಗ್ರಾಮೀಣ ಹಳ್ಳಿಗಳಿಗೆ ಭೇಟಿ ನೀಡಿದಾಗ ನೀವು ಮನೆಗಳ ಮೇಲಿರುವ ವಿಮಾನಗಳು, ಟ್ಯಾಂಕ್‌ಗಳು ಮತ್ತು ಸಾಕರ್ ಆಟಗಾರರ ಅಗಾಧ ಶಿಲ್ಪಗಳನ್ನು ನೋಡಬಹುದು. 1970ರ ದಶಕದಲ್ಲಿ ಪಂಜಾಬಿಗಳು ಹೆಚ್ಚಿನ ಸಂಖ್ಯೆಯಲ್ಲಿ ಪ್ರಪಂಚದ ಇತರ ಭಾಗಗಳಿಗೆ ವಲಸೆ ಹೋದರು. ಅವರು ತಮ್ಮ ಗ್ರಾಮದಲ್ಲಿ ನಿವಾಸಗಳನ್ನು ಇಟ್ಟುಕೊಂಡಿದ್ದರು. ಇವರ ಮನೆಗಳ ಮೇಲೆ ಚಿತ್ರ, ವಿಚಿತ್ರ ವಿನ್ಯಾಸದ ನೀರಿನ ಟ್ಯಾಂಕ್ ಅಥವಾ ಇತರ ಕಲಾಕೃತಿಗಳಿವೆ. ಶೋಪೀಸ್ ಎಂದು ಕರೆಯಲ್ಪಡುವ ಮೇಲ್ಛಾವಣಿಯ ಶಿಲ್ಪಗಳು ನೀರಿನ ಟ್ಯಾಂಕ್‌ಗಳಾಗಿ ಕಲೆ ಮತ್ತು ವಾಸ್ತುಶಿಲ್ಪದ ತಮಾಷೆಯ ಮಿಶ್ರಣ ಮತ್ತು ಪ್ರಾಯೋಗಿಕ ಪ್ರದರ್ಶನವಾಗಿದೆ.

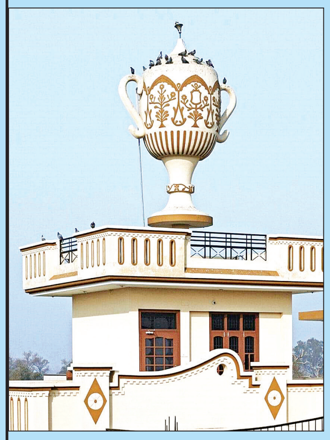

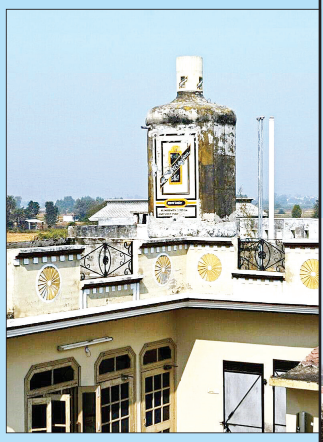

ಕಳೆದ ಹಲವಾರು ವರ್ಷಗಳಲ್ಲಿ, ಛಾಯಾಗ್ರಾಹಕ ರಾಜೇಶ್ ವೋರಾ ಇಂತಹ ನೂರಾರು ಕೃತಿಗಳನ್ನು ದಾಖಲಿಸಲು ರಾಜ್ಯದಾದ್ಯಂತ ಸುಮಾರು 6,000 ಕಿಲೋಮೀಟರ್‌ಗಳನ್ನು ಕ್ರಮಿಸಿದ್ದಾರೆ. ಮನೆಯ ಮಾಲೀಕರು ಹೆಚ್ಚಾಗಿ ಬೇರೆಡೆ ಇರುವ ಕಾರಣ, ಅನೇಕ ಮನೆಗಳು ವರ್ಷದ ಬಹುಪಾಲು ಬಳಕೆಯಾಗುವುದಿಲ್ಲ, ವಾಸ್ತುಶಿಲ್ಪದ ಸೇರ್ಪಡೆಗಳು ನಿವಾಸಿಗಳ ಅನನ್ಯ ಇತಿಹಾಸಗಳು ಮತ್ತು ಅವರ ಅನುಪಸ್ಥಿತಿಯಲ್ಲಿ ಪ್ರದೇಶ ದೊಂದಿಗೆ ಸಂಬಂಧಗಳನ್ನು ನೆನಪಿಸುತ್ತದೆ. ನೆಲದೊಂದಿಗಿನ ತಮ್ಮ ಬಾಂಧವ್ಯವನ್ನು, ಮಧುರ ನೆನಪುಗಳನ್ನು ಇಂತಹ ವಿನ್ಯಾಸಗಳ ಮೂಲಕ ಕಾಪಿಡುವ ಕೆಲಸ ಇದಾಗಿದೆ.

ತಾಯಿಯ ಬೆನ್ನ ಮೇಲೆ ಸವಾರಿ!

ನಮ್ಮ ರಾಜ್ಯದಲ್ಲಿ ಸಾಮಾನ್ಯ ಎನಿಸಿರುವ ಈ ಹಕ್ಕಿಯು, ತನ್ನ ಮರಿಗಳನ್ನು ಬೆನ್ನಿನ ಮೇಲೆ ಕೂರಿಸಿಕೊಂಡು ಈಜುತ್ತದೆ!

● ಶಶಿಧರಸ್ವಾಮಿ ಆರ್. ಹಿರೇಮಠ

ನಮ್ಮೂರ ಹೊರ ವಲಯದಲ್ಲಿರುವ ಸಣ್ಣ ಕೆರೆಯ ಹೆಸರು ದೊಡ್ಡ ಕಟ್ಟೆ ಕೆರೆ. ಆ ಕೆರೆಗೆ ನೂರಾರು ಹಕ್ಕಿಗಳು ಆಗಮಿಸುವುದುಂಟು. ಆ ದಿನ ರವಿವಾರ, ರಜೆ ಇದ್ದುದ್ದರಿಂದ, ಮಾರುದ್ದ ಲೆನ್ಸ್ ಹೊಂದಿದ ಕ್ಯಾಮರಾ ಹೊತ್ತು ಫೋಟೊಗ್ರಫಿಗೆಂದು ದೊಡ್ಡ ಕಟ್ಟೆ ಕೆರೆಗೆ ಹೋದೆ. ಅಲ್ಲಿ ಪುಟ್ಟ ಪಕ್ಷಿಗಳು ನೀರಿನಲ್ಲಿ ಈಜುತ್ತಿದ್ದವು.

ನೀರಿನಲ್ಲಿ ಮುಳುಗುವುದು ಮತ್ತೆ ಮೇಲೆಳುವುದು ಅವುಗಳಿಗೆ ಆಟವಿದ್ದಂತೆ! ಅದಕ್ಕೇ ಇವಕ್ಕೆ ಗುಳುಮುಳುಕ ಎಂಬ ಹೆಸರು. ನೀರಿನಿಂದ ಮೇಲೆದ್ದಾಗ ತಮ್ಮ ಬಾಯಿ ಚಪ್ಪರಿಸುವುದನ್ನು ಸೂಕ್ಷ್ಮವಾಗಿ ಗಮನಿಸಿದೆ. ತಾಯಿ ಹಕ್ಕಿ ತನ್ನ ಮರಿಗಳಿಗೆ ಬೇಟೆಯಾಡುವದನ್ನು ಕಲಿಸುತ್ತಾ ಮೀನನ್ನು ಕಬಳಿಸುವುದರಲ್ಲಿ ಮಗ್ನವಾಗಿತ್ತು. ನೋಡುತ್ತಿದ್ದಂತೆ ತಾಯಿ ನೀರಿನಲ್ಲಿ ಮುಳುಗಿತು ಮತ್ತೇ ಮೇಲಕ್ಕೇದ್ದಾಗ ಅದರ ಬಾಯಿಯಲ್ಲಿ ಮೀನು! ಕ್ಲಿಕ್ ಮಾಡಿದೆ. ಲೆನ್ಸ್ ಮೂಖಾಂತರ ನೋಡಿದಾಗ, ಗುಳೂಮುಳಕ ಬಾಯಿಗೆ ಸಿಕ್ಕ ಮೀನು ಇನ್ನೂ ಜೀವಂತವಿದ್ದು ಅದರ ಬಾಯಿನಿಂದ ತಪ್ಪಿಸಿಕೊಂಡು ನೀರಿನಲ್ಲಿ ಜಾರಿದಾಗ ಸಿಕ್ಕ ತುತ್ತನ್ನು ಬಿಡದ ಹಕ್ಕಿ ಪ್ರಯತ್ನ ಪೂರ್ವಕವಾಗಿ ಮತ್ತೇ ಆ ಬೇಟೆಯನ್ನು ಹಿಡಿದು ಎತ್ತರ ದ್ವನಿಯಲ್ಲಿ ಕೂಗಿದಾಗ ಮರಿಯೊಂದು ಅದರತ್ತ ಈಜಿಕೊಂಡು ಬಂತು!

ಅದೊಂದು ಆಪ್ಯಾಯಮಾನ ದೃಶ್ಯ – ತಾಯಿ ಅಕ್ಕರೆಯಿಂದ ಕರೆದಾಗ ಮರಿಯು ಶರವೇಗದಲ್ಲಿ ಈಜುತ್ತಾ ತಾಯಿಯತ್ತ ದಾವಿಸಿ ಬಂದು, ತಾಯಿ ಇತ್ತ ಮೀನಿನ ತುತ್ತನ್ನು ತನ್ನ ಪುಟ್ಟದಾದ ಕೊಕ್ಕಿನಿಂದ ಸ್ವೀಕರಿಸಿ ಒಂದೇ ಗುಕ್ಕಿಗೆ ಗುಳುಂ ಸ್ವಾಹಾ ಮಾಡಿತು.

ಗುಳುಮುಳುಕ ಹಕ್ಕಿ ನಿಜಕ್ಕೂ ಜಲ ಚತುರೆ! ನೀರು ಕೋಗಿಲೆ, ಪ್ಲವ ಎಂತೆಲ್ಲ ನಾನಾ ಹೆಸರುಗಳಿಂದ ಕರೆಯುತ್ತಾರೆ. ಸೋಲಿಗರು ನೀರ್‌ಬಾತ್ ಎಂದು ಕರೆದರೆ, ಬೆಟ್ಟಕುರುಬರು ನೀರ್‌ಬಾತಿ ಎಂದು ಕರೆಯುತ್ತಾರೆ. ಇಂಗ್ಲೀಷಿನಲ್ಲಿ ಲಿಟಲ್ ಗ್ರೀಬ್ ಅಥವಾ ಡಬ್‌ಚಿಕ್ ಎಂಬ ಹೆಸರು.

ನಮ್ಮ ರಾಜ್ಯದ ಬಯಲುಸೀಮೆಯಲ್ಲಿ ಇದರ ನೋಟ ಸಹಜ. ಸಾಮಾನ್ಯವಾಗಿ ರಾಜ್ಯದೆಲ್ಲೆಡೆ ಕಾಣಸಿಗುವ ಈ ಹಕ್ಕಿ ಜಲ ಪಕ್ಷಿಗಳಲ್ಲಿಯೇ ಅತ್ಯಂತ ಪುಟ್ಟ ಹಕ್ಕಿ. ಮೊಂಡು ಬಾಲ, ತಿಳಿ ಕಂದು ಮೈ ಬಣ್ಣ ಹೊಂದಿ ಹೊಟ್ಟೆಯ ಪುಕ್ಕಗಳು ಬಿಳಿ ವರ್ಣದಿಂದ ಕೂಡಿದ್ದು ಮಕಮಲ್ಲ ಬಟ್ಟೆಯಷ್ಟು ನುಣುಪಾಗಿವೆ. ಚೂಪಾದ ಸಣ್ಣ ಕೊಕ್ಕನ್ನು ಹೊಂದಿವೆ. ಈ ಹಕ್ಕಿಯು ಮುಳುಗು ಹಾಗೂ ಈಜುಗಾರ ಹಕ್ಕಿ. ಇವು ಜಲಕೀಟ, ಮೀನು, ಸಣ್ಣಕಪ್ಪೆ, ಏಡಿಗಳನ್ನು ತಿನ್ನುತ್ತವೆ. ತಿಂದ ಮೀನಿನ ಶಲ್ಕ(ಚಿಪ್ಪು-ಸ್ಕೇಲ್), ಮೂಳೆಗಳು ಹೊಟ್ಟೆಯಲ್ಲಿ ತೊಂದರೆ ನೀಡಬಾರದೆಂದು ತಮ್ಮಲ್ಲಿನ ಕೆಲವು ಪುಕ್ಕಗಳನ್ನು ತಿನ್ನುತ್ತವೆ. ಸಂತಾನಾಶ್ರಯ ಸಮಯದಲ್ಲಿ ಕುತ್ತಿಗೆಯಲ್ಲಿ ಕಂದು ಬಣ್ಣದ ಮಚ್ಚೆ ಹಾಗೂ ಕೊಕ್ಕಿನ ಕೆಳ ಭಾಗದಲ್ಲಿ ಮಾಸಲು ಹಳದಿ ವರ್ಣದ ಚುಕ್ಕೆಯನ್ನು ಕಾಣಬಹುದಾಗಿದೆ. ಕಿಚಕಿಚಕಿಚ ಎಂದು ಈಜಾಡುವಾಗ ಕೂಗಿದರೇ, ಹಾರುವಾಗ ತ್ರೀ... ತ್ರೀ... ತ್ರೀ... ಎಂದು ಕೂಗುತ್ತವೆ. ಏಪ್ರಿಲ್‌ನಿಂದ ಅಕ್ಟೋಬರ್ ತಿಂಗಳಲ್ಲಿ ಜಲಸಸ್ಯ, ತೇಲುವ ಕಸಕಡ್ಡಿಗಳು ಹಾಗೂ ಜೊಂಡು ಹುಲ್ಲನ್ನು ಸೇರಿಸಿ ತೇಲುವ ಗೂಡನ್ನು ಕಟ್ಟಿ 3-5 ಬಿಳಿ ಮೊಟ್ಟೆಗಳನ್ನಿಟ್ಟು ಸುಮಾರು 20-21 ದಿನಗಳವರೆಗೆ ಕಾವು ನೀಡಿ ಮರಿಮಾಡಿಸುತ್ತದೆ. ಮರಿಗಳು ಸ್ವಲ್ಪ ದೊಡ್ಡವಾಗುವವರೆಗೂ ತಾಯಿ ಹಕ್ಕಿಯು ಮರಿಗಳನ್ನು ತನ್ನ ಬೆನ್ನು ಮೇಲೆ ಕುಳ್ಳರಿಸಿಕೊಂಡು ನೀರಿನಲ್ಲಿ ಈಜಾಡುತ್ತಿರುತ್ತದೆ. ತಾಯಿಯ ಬೆನ್ನ ಮೇಲೆ ಸವಾರಿ ಮಾಡುವ ಆ ಮರಿಗಳ ಅದೃಷ್ಟ ಹೇಗಿದೆ ನೋಡಿ!

ತಾಯಿ ಹಕ್ಕಿ ತನ್ನ ಮೂರು ಮರಿಗಳಿಗೆ ಅಕ್ಕರೆ ಮೀನಿನೂಟವನ್ನು ನೀಡಿತು. ಈಗ ಹಕ್ಕಿಗಳು ನೀರಿನಲ್ಲೇ ತೆಲುತ್ತಾ ಕಣ್ಣು ತೆರೆದು ಕೊಂಡೇ ವಿಶ್ರಾಂತಿ ಪಡೆಯತೊಡಗಿದವು. ಅವಕ್ಕೆ ಹೊಟ್ಟೆ ತುಂಬಿರಬೇಕು. ನಾನು ಕ್ಯಾಮರಾವನ್ನು ಹೇಗಲಿಗೇರಿಸಿ ಮನೆಯತ್ತ ನಡೆದೆ.

(ಚಿತ್ರಗಳು: ಲೇಖಕರವು)

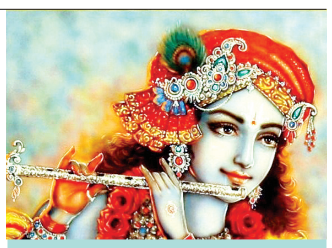

ಕೊಳಲ ಗಾನ

ದೂರದಿಂದ ತೇಲಿಬಂದ
ಮಧುರ ನಾದ ಸೊಗಸು
ಮನದ ಆಳದಿಂದ ಒಂದು
ನೆನಪು ಮೇಲೆ ಬಂದಿತು
ಕೊಳಲ ಗಾನ ಕೃಷ್ಣನದೇ?
ನೆನಪು ಸವಿಯು ನನ್ನದೇ?
ತೇಲಿಬಂದ ಕೊಳಲ ಗಾನ
ಏಕೆ ತಂತು ಪ್ರೀತಿಯ ನೆನಪು?

-ಸಿಂಚನಾ ಎಸ್.

ನೀವೂ ಬರೆಯಬಹುದು

ನಮ್ಮ ವಿಳಾಸ:
ಪುರವಣಿ ವಿಭಾಗ, ನಂ.1687, 3ನೇ ಮಹಡಿ, ನಿಸರ್ಗ ಸೆರೆನಿಟಿ ಕಾಂಪ್ಲೆಕ್ಸ್, ರಾಘವೇಂದ್ರ ಸ್ವಾಮಿ ಮಠದ ಹತ್ತಿರ, ಬಿಇಎಂಎಲ್ ಬಡಾವಣೆ, ರಾಜರಾಜೇಶ್ವರಿ ನಗರ, ಬೆಂಗಳೂರು-560098
ಇ-ಮೇಲ್: vishwavanimagazine@gmail.com

ಸಮಾಚಾರ ಸಣ್ಣದಲ್ಲ

ವ್ಯಕ್ತಿ ಕಾಣೆ: ಪತ್ತೆಗೆ ಮನವಿ

ಹೊಸಪೇಟೆ: ಹೊಸಪೇಟೆಯ ಡಿ.ಎನ್.ಕೆರೆ ಗ್ರಾಮದ ಬಳಿಯ ಕಂಪನಿಗೆ ನೀರಿನ ಪೈಪ್‌ಲೈನ್ ಅಳವಡಿಸುವ ಕಾಮಗಾರಿಯ ಕೂಲಿ ಕೆಲಸಕ್ಕೆ ಬಂದಿದ್ದ ತೆಲಂಗಾಣ ರಾಜ್ಯದ 44 ವಯಸ್ಸಿನ ವಡ್ಡೆ ಮಲ್ಲೇಶ್ ಅವರು ಕಾಣೆಯಾದ ಬಗ್ಗೆ ಮರಿಯಮ್ಮನಹಳ್ಳಿ ಪೊಲೀಸ್ ಠಾಣೆಯಲ್ಲಿ ಪ್ರಕರಣ ದಾಖಲಾಗಿದೆ. ವಡ್ಡೆ ಮಲ್ಲೇಶ ತೆಲಂಗಾಣ ರಾಜ್ಯದ ವಾಸಿಯಾಗಿದ್ದು ಕೂಲಿ ಕೆಲಸ ಮಾಡುತ್ತಿದ್ದನು. ತನ್ನ ಗಂಡನಿಗೆ ಪರಿಚಯ ಇರುವ ದಂಡ್ಲ ಸ್ವಾಮಿ ಮತ್ತು ರಮೇಶ್ ಎನ್ನುವವರೊಂದಿಗೆ ಕರ್ನಾಟಕ ರಾಜ್ಯದ ವಿಜಯನಗರ ಜಿಲ್ಲೆಯ ಹೊಸಪೇಟೆಯ ಡಿ.ಎನ್.ಕೆರೆ ಗ್ರಾಮದ ಬಳಿಯ ಕಂಪನಿಗೆ ನೀರಿನ ಪೈಪ್‌ಲೈನ್ ಅಳವಡಿಸುವ ಕಾಮಗಾರಿಯ ಕೂಲಿ ಕೆಲಸಕ್ಕೆ ಕರೆದುಕೊಂಡು ಬಂದಿದ್ದು ಆ.7 2024ರಂದು ಬೆಳಗಿನ ಜಾವ 04-30ರ ಸುಮಾರಿಗೆ ಎಲ್ಲಿಗೋ ಹೋಗಿ ಕಾಣೆಯಾಗಿದ್ದು, ಅಕ್ಕ ಪಕ್ಕ ಊರುಗಳಲ್ಲಿ ಹಾಗೂ ಆಂಧ್ರದ ತಮ್ಮ ಸಂಬಂಧಿಕರ ಊರುಗಳಲ್ಲಿ ಹುಡುಕಾಡಿದರು ಪತ್ತೆಯಾಗಿರುವುದಿಲ್ಲ ಎಂದು ವಡ್ಡೆ ಮಲ್ಲೇಶ್ ಅವರ ಪತ್ನಿ ವಿ.ರಾಮುಲಮ್ಮ ಮರಿಯಮ್ಮನಹಳ್ಳಿ ಪೊಲೀಸ್ ಠಾಣೆಯಲ್ಲಿ ದೂರು ದಾಖಲಿಸಿದ್ದಾರೆ.ಈ ಕಾಣೆಯಾದ ವ್ಯಕ್ತಿಯ ಬಗ್ಗೆ ಮಾಹಿತಿ ದೊರೆತಲ್ಲಿ ಮರಿಯಮ್ಮನಹಳ್ಳಿ ಪೊಲೀಸ್ ಠಾಣೆಯ ಪಿಎಸ್ ದೂ.ಸಂ: 08394-244030, ಎಸ್‌ಡಿಪಿಒ ದೂ.ಸಂ: 08397-238477, ಡಿಪಿಒ ದೂ.ಸಂ: 08391-220333ಗೆ ತಿಳಿಸಿ ಎಂದು ಮರಿಯಮ್ಮನಹಳ್ಳಿ ಪೊಲೀಸ್ ಠಾಣೆಯ ತನಿಖಾಧಿಕಾರಿಗಳು ಪ್ರಕಟಣೆಯಲ್ಲಿ ತಿಳಿಸಿದ್ದಾರೆ.

ಅಮೀರ್ ಕಾಣೆ: ಪತ್ತೆಗೆ ಪೊಲೀಸ್ ಮನವಿ

ಬಳ್ಳಾರಿ: ದೇವಿನಗರದ ಅಮೀರ್ ಎನ್ನುವ 31 ವರ್ಷದ ವ್ಯಕ್ತಿಯು ಆ.6 ರಂದು ನಮಾಜ್ ಮಾಡಲು ಮಸೀದಿಗೆ ಹೋಗಿಬರುತ್ತೇನೆ ಎಂದು ಹೋದವ ಮರಳಿಬಾರದೇ ಕಾಣೆಯಾಗಿರುತ್ತಾನೆ. ಕೌಲ್‌ಬಜಾರ್ ಪೊಲೀಸ್ ಠಾಣೆಯಲ್ಲಿ ಪ್ರಕರಣ ದಾಖಲಾಗಿದ್ದು, ಪತ್ತೆಗೆ ಸಹಕರಿಸಬೇಕು ಎಂದು ಸಹಾಯಕ ಪೊಲೀಸ್ ಸಬ್‌ಇನ್‌ಸ್ಪೆಕ್ಟರ್ ಮನವಿ ಮಾಡಿದ್ದಾರೆ. ಚಹರೆ ಗುರುತು: ಎತ್ತರ 5 ಅಡಿ 8 ಇಂಚು, ದುಂಡು ಮುಖ, ಗೋಧಿ ಮೈಬಣ್ಣ, ಸಾಧಾರಣ ಮೈಕಟ್ಟು, ಕಾಣೆಯಾದ ಸಂದರ್ಭದಲ್ಲಿ ಲೇಟ್ ಪರ್ಪಲ್ ಚೆಕ್ಸ್ ಶರ್ಟ್ ಮತ್ತು ಬ್ಲೂ ಜೀನ್ಸ್ ಪ್ಯಾಂಟ್ ಧರಿಸಿರುತ್ತಾನೆ. ಉರ್ದು, ಕನ್ನಡ, ತೆಲುಗು ಭಾಷೆ ಮಾತನಾಡುತ್ತಾನೆ. ವ್ಯಕ್ತಿಯ ಬಗ್ಗೆ ಮಾಹಿತಿ ಸಿಕ್ಕಲ್ಲಿ ಕೌಲ್‌ಬಜಾರ್ ಠಾಣೆ ಪಿ.ಐ ಮೊ.9480803047, ಪಿ.ಎಸ್.ಐ ಮೊ.9480803085 ಗೆ ಸಂಪರ್ಕಿಸಬಹುದು ಎಂದು ಪ್ರಕಟಣೆಯಲ್ಲಿ ತಿಳಿಸಿದ್ದಾರೆ.

ಅಂಡರ್ ಪಾಸ್ ಬಳಿ ಬಿದ್ದ ಅಸ್ವಸ್ಥ ವ್ಯಕ್ತಿ ಸಾವು

ಹೊಸಪೇಟೆ: ತಾಲೂಕಿನ ಹನುಮನಹಳ್ಳಿ ಗ್ರಾಮದ ಹತ್ತಿರ (ಎನ್‌ಎಚ್-50) ತಾರ್ ರಸ್ತೆ ಅಂಡರ್ ಪಾಸ್‌ನಲ್ಲಿ ಅಸ್ವಸ್ಥಗೊಂಡು ಬಿದ್ದಿದ್ದ ಅಂದಾಜು 45 ವಯಸ್ಸಿನ ಅನಾಮಧೇಯ ವ್ಯಕ್ತಿಯು ಚಿಕಿತ್ಸೆ ಫಲಕಾರಿಯಾಗದೇ ಮೃತಪಟ್ಟ ಬಗ್ಗೆ ಮರಿಯಮ್ಮನಹಳ್ಳಿ ಪೊಲೀಸ್ ಠಾಣೆಯಲ್ಲಿ ದಾಖಲಾಗಿದೆ. ಈ ವ್ಯಕ್ತಿಯು ತೀವ್ರ ಅನಾರೋಗ್ಯದಿಂದ ಬಳಲಿ ಬಿದ್ದಿದ್ದು ಆತನಿಗೆ ಆಂಬ್ಯುಲೆನ್ಸ್ ಮುಖಾಂತರ ಹೊಸಪೇಟೆಯ ಸರಕಾರಿ ಆಸ್ಪತ್ರೆಗೆ ಚಿಕಿತ್ಸೆಗೆ ಕಳುಹಿಸಲಾಗಿ ಚಿಕಿತ್ಸೆ ಫಲಕಾರಿಯಾಗದೇ ಮೃತನಾಗಿರುತ್ತಾನೆ. ಮೃತನ ದೇಹವನ್ನು ಬಳ್ಳಾರಿ ವಿಮ್ಸ್ ಆಸ್ಪತ್ರೆಯ ಶವಗಾರ ಕೋಣೆಯಲ್ಲಿನ ಕೋಲ್ಡ್ ಸ್ಟೋರೆಜ್‌ನಲ್ಲಿರಿಸಿ ಮೃತನ ವಾರಸುದಾರರ ಪತ್ತೆಗಾಗಿ ಪ್ರಯತ್ನಿಸಿದ್ದು ಇಲ್ಲಿಯವರೆಗೆ ಮೃತನ ವಾರಸುದಾರರರು ಪತ್ತೆಯಾಗಿರುವುದಿಲ್ಲ. ಚಹರೆ: ತೆಳ್ಳನೆಯ ಮೈಕಟ್ಟು ಹೊಂದಿದ್ದು, ಕೋಲುಮುಖ ಕಪ್ಪು ಮೈಬಣ್ಣ, 165 ಚ.ಸಂ ಎತ್ತರ ಇರುತ್ತಾನೆ. ನೀಲಿ ಬಣ್ಣದ ನೈಟ್ ಪ್ಯಾಂಟ್ ಹಾಗೂ ಕಪ್ಪು ಬಿಳಿ ಗೀರಿಗಳುಳ್ಳ ಚೆಕ್ಸ್ ಶರ್ಟ ಧರಿಸಿರುತ್ತಾನೆ. ಈ ಮೃತ ವ್ಯಕ್ತಿಯ ಬಗ್ಗೆ ಮಾಹಿತಿ ದೊರೆತಲ್ಲಿ ಮರಿಯಮ್ಮನಹಳ್ಳಿ ಪೊಲೀಸ್ ಠಾಣೆಯ ಪಿಎಸ್ ದೂ.ಸಂ: 08394-244030, ಎಸ್‌ಡಿಪಿಒ ದೂ.ಸಂ: 08397-238477, ಡಿಪಿಒ ದೂ.ಸಂ: 08391-220333 ಗೆ ತಿಳಿಸಿ ಎಂದು ಮರಿಯಮ್ಮನಹಳ್ಳಿ ಪೊಲೀಸ್ ಠಾಣೆಯ ತನಿಖಾಧಿಕಾರಿಗಳು ಪ್ರಕಟಣೆಯಲ್ಲಿ ತಿಳಿಸಿದ್ದಾರೆ.

ಕುಂದು ಕೊರತೆ ಸಭೆ ಇಂದು

ಬಳ್ಳಾರಿ: ಗ್ರಾಮೀಣ ಜೆಸ್ಕಾಂ ವ್ಯಾಪ್ತಿಗೆ ಬರುವ ಬಳ್ಳಾರಿ ಗ್ರಾಮೀಣ, ಕುರುಗೋಡು, ಕಂಪ್ಲಿ, ಸಂಡೂರು ಮತ್ತು ಸಿರುಗುಪ್ಪ ತಾಲೂಕುಗಳ ವಿದ್ಯುತ್ ಗ್ರಾಹಕರ ಕುಂದು ಕೊರತೆ ಸಭೆಯನ್ನು ಜೆಸ್ಕಾಂನ ಕಾರ್ಯ ಮತ್ತು ಪಾಲನೆ ವಲಯ ಮುಖ್ಯ ಅಭಿಯಂತರರ ಅಧ್ಯಕ್ಷತೆಯಲ್ಲಿ ಆ.28 ರಂದು ಬೆಳಗ್ಗೆ 11 ಗಂಟೆಗೆ ಮೋತಿ ವೃತ್ತದ ಬಳಿಯ ಬುಡಾ ಕಾಂಪ್ಲೆಕ್ಸ್ ಹಿಂಭಾಗದ ವಲಯ ಕಚೇರಿಯ ಮೊದಲ ಮಹಡಿಯ ಸಭಾಂಗಣದಲ್ಲಿ ಆಯೋಜಿಸಲಾಗಿದೆ ಎಂದು ಬಳ್ಳಾರಿ ಗ್ರಾಮೀಣ ಜೆಸ್ಕಾಂನ ಸಹಾಯಕ ಕಾರ್ಯನಿರ್ವಾಹಕ ಅಭಿಯಂತರರು ಪ್ರಕಟಣೆಯಲ್ಲಿ ತಿಳಿಸಿದ್ದಾರೆ.

{ ಸಿದ್ದರಾಮಯ್ಯ } ಸಿಎಂ

ನಮ್ಮ ಸರಕಾರ ಇರುವವರೆಗೂ ಗೃಹಲಕ್ಷ್ಮಿ ಯೋಜನೆ ನಿಲ್ಲಲ್ಲ. ಹೀಗೇ ಪ್ರತೀ ತಿಂಗಳು ನಿಮ್ಮ ಮಡಿಲು ಸೇರುತ್ತಿರುತ್ತದೆ.ನಿಮ್ಮ ಆಶೀರ್ವಾದ ಹೀಗೇ ಇರಲಿ.

ಕ್ಷಯರೋಗಕ್ಕೆ ಭಯ ಬೇಡ, ಉಚಿತ ಚಿಕಿತ್ಸೆ ಲಭ್ಯ: ಜಿಲ್ಲಾಧಿಕಾರಿ ಪ್ರಶಾಂತ್ ಕುಮಾರ್ ಮಿಶ್ರಾ

1,287 ಪೌಷ್ಟಿಕ ಆಹಾರ ಕಿಟ್ ವಿತರಣೆ

ಬಳ್ಳಾರಿ: ಸಾವಿರಾರು ವರ್ಷಗಳಿಂದ ಸಮುದಾಯದಲ್ಲಿ ಬೇರುರಿರುವ ಕ್ಷಯರೋಗ (ಟಿಬಿ) ಕೊನೆಗಾಣಿಸಲು ಉಚಿತ ಚಿಕಿತ್ಸೆ ಲಭ್ಯವಿದ್ದು, ಜತೆಗೆ ರೋಗವನ್ನು ಸಕಾಲದಲ್ಲಿ ಗುಣಪಡಿಸಲು ದಾನಿಗಳಿಂದ ಪೌಷ್ಟಿಕ ಆಹಾರ ಒದಗಿಸಲಾಗುತ್ತಿದ್ದು, ಇದರ ಸದುಪಯೋಗ ಪಡೆಯಿರಿ ಎಂದು ಜಿಲ್ಲಾಧಿಕಾರಿ ಪ್ರಶಾಂತ್ ಕುಮಾರ್ ಮಿಶ್ರಾ ತಿಳಿಸಿದರು.

ಜಿಲ್ಲಾಡಳಿತ, ಜಿಲ್ಲಾ ಪಂಚಾಯಿತಿ, ಜಿಲ್ಲಾ ಆರೋಗ್ಯ ಮತ್ತು ಕುಟುಂಬ ಕಲ್ಯಾಣ ಇಲಾಖೆ, ಜಿಲ್ಲಾ ಕ್ಷಯರೋಗ ನಿರ್ಮೂಲನಾ ಘಟಕ ಆಶ್ರಯದಲ್ಲಿ ಜಿಲ್ಲಾಧಿಕಾರಿಗಳ ಕಾರ್ಯಾಲಯದಲ್ಲಿ ಜೆಎಸ್‌ಡಬ್ಲ್ಯು ಫೌಂಡೇಷನ್ ಸಂಸ್ಥೆಯು ಜಿಲ್ಲೆಯಲ್ಲಿ ಚಿಕಿತ್ಸೆ ಪಡೆಯುತ್ತಿರುವ 1287 ರೋಗಿಗಳನ್ನು ಪ್ರಧಾನಮಂತ್ರಿ ಕ್ಷಯಮುಕ್ತ ಅಭಿಯಾದನಡಿ ದತ್ತು ತೆಗೆದುಕೊಂಡು ಅವರಿಗೆ ಮುಂದಿನ ಆರು ತಿಂಗಳು ವಿವಿಧ ದವಸ-ಧಾನ್ಯ ಒಳಗೊಂಡ ಕಿಟ್ ಒದಗಿಸುವ ಒಪ್ಪಂದದಂತೆ ಒದಗಿಸಿದ ಕಿಟ್‌ಗಳನ್ನು ಸಾಂಕೇತಿಕವಾಗಿ ವಿತರಿಸಿ ಮಾತನಾಡಿದರು.

ಮೈಕೋ ಬ್ಯಾಕ್ಟೀರಿಯಂ ಟ್ಯೂಬರ್ ಕ್ಯುಲೋಸಿಸ್ ಎಂಬ ರೋಗಾಣುನಿಂದ ಹರಡುವ ಈ ಕಾಯಿಲೆ ಎರಡು ವಾರಗಳಿಗಿಂತ ಹೆಚ್ಚು ದಿನದ ಕೆಮ್ಮು, ಉಸಿರಾಟದಲ್ಲಿ ತೊಂದರೆ, ಸಂಜೆ ವೇಳೆ ಜ್ವರ, ರಾತ್ರಿ ವೇಳೆ ಮೈ ಬೆವರುವುದು, ಕಫದಲ್ಲಿ ರಕ್ತ ಬೀಳುವುದು, ಎದೆ ನೋವು, ಹಸಿವಾಗದಿರುವುದು, ತೂಕ ಇಳಿಕೆ, ರೋಗದ ಪ್ರಮುಖ ಲಕ್ಷಣಗಳಾಗಿದ್ದು, ಕ್ಷಯರೋಗವನ್ನು ನಿರ್ಮೂಲನೆ ಮಾಡಲು ಪಣತೊಡಬೇಕಿದೆ ಎಂದು ಹೇಳಿದರು.

ಈ ಸಂದರ್ಭದಲ್ಲಿ ಜಿಲ್ಲಾ ಆರೋಗ್ಯ ಮತ್ತು ಕುಟುಂಬ ಕಲ್ಯಾಣಾಧಿಕಾರಿ ಡಾ.ಯಲ್ಲಾ ರಮೇಶಬಾಬು, ಜಿಲ್ಲಾ ಕ್ಷಯರೋಗ ನಿರ್ಮೂಲನಾಧಿಕಾರಿ ಡಾ.ಇಂದ್ರಾಣಿ.ವಿ., ಜಿಲ್ಲಾ ಸರ್ವೇಕ್ಷಣಾಧಿಕಾರಿ ಡಾ. ಮರಿಯಂಬಿ.ವಿ.ಕೆ., ಜಿಲ್ಲಾ ಕುಟುಂಬ ಕಲ್ಯಾಣ ಕಾರ್ಯಕ್ರಮಾಧಿಕಾರಿ ಡಾ.ಪೂರ್ಣಿಮಾ ಕಟ್ಟಿಮನಿ, ಜೆಎಸ್‌ಡಬ್ಲ್ಯು ಅಧಿಕಾರಿಗಳಾದ ರಾಜೇಂದ್ರ, ಮುತ್ತುಕೃಷ್ಣ, ಪೆದ್ದಣ, ಪಂಪಾಪತಿ, ಅರ್ಚನಾ ಹಾಗೂ ಸಿಬ್ಬಂದಿಯವರು ಸೇರಿದಂತೆ ಇತರರು ಇದ್ದರು.

ವಿವಿಧ ದವಸ-ಧಾನ್ಯ ಒಳಗೊಂಡ ಕಿಟ್ ಒದಗಿಸುವ ಒಪ್ಪಂದದಂತೆ ಒದಗಿಸಿದ ಕಿಟ್‌ಗಳನ್ನು ಸಾಂಕೇತಿಕವಾಗಿ ವಿತರಿಸಲಾಯಿತು.

> ಪ್ರಸ್ತುತ ಬಳ್ಳಾರಿ ಜಿಲ್ಲೆಯಲ್ಲಿ ಕ್ಷಯರೋಗ ಚಿಕಿತ್ಸೆ ಪಡೆಯುತ್ತಿರುವ ಪ್ರತಿಯೊಬ್ಬರ ಆರೋಗ್ಯ ಸುಧಾರಣೆಗೆ ಕಟಿಬದ್ಧರಾಗಿ ಕಾರ್ಯ ನಿರ್ವಹಿಸುತ್ತಿದ್ದು, ಪ್ರಸ್ತುತ 45 ಲಕ್ಷ ರೂ. ವೆಚ್ಚದಲ್ಲಿ ಕಿಟ್ ವಿತರಿಸಲಾಗಿದೆ. ಜತೆಗೆ ಆರೋಗ್ಯದ ಕ್ಷೇತ್ರದ ಇತರ ಯಾವುದೇ ಕಾರ್ಯಕ್ಕೆ ಸಂಪೂರ್ಣ ಬೆಂಬಲ ನೀಡಲಾಗುವುದು.
>
> - ಪಿ.ಕೆ.ಮುರುಗನ್, ಸೇಲಂನ ಅಧ್ಯಕ್ಷ

> ಕ್ಷಯವೆಂದು ಖಚಿತಪಟ್ಟಲ್ಲಿ ಹತ್ತಿರದ ಸರಕಾರಿ ಆರೋಗ್ಯ ಕೇಂದ್ರದಲ್ಲಿ ವೈದ್ಯರ ನಿರ್ದೇಶನದಂತೆ, 6 ತಿಂಗಳು ಉಚಿತ ಚಿಕಿತ್ಸೆ ಪಡೆದು ಗುಣಮುಖರಾಗಿ ಕ್ಷಯಮುಕ್ತ ಬಳ್ಳಾರಿಗಾಗಿ ಕೈಜೋಡಿಸಬೇಕು.
>
> - ಪ್ರಶಾಂತ್ ಕುಮಾರ್ ಮಿಶ್ರಾ, ಜಿಲ್ಲಾಧಿಕಾರಿ

ಸಂಡೂರು ಶಿವಮೊಗ್ಗದ ಪ್ರೇರಣ ಸಭಾಂಗಣದಲ್ಲಿ ನಡೆದ ಅಂತಾರಾಷ್ಟ್ರೀಯ ಕರಾಟೆ ಸ್ಪರ್ಧೆಯಲ್ಲಿ ಸಂಡೂರಿನ ಬಿಕೆಜಿ ಶಾಲೆಯ ವಿದ್ಯಾರ್ಥಿಗಳು ಅಂತಾರಾಷ್ಟ್ರೀಯ ಸ್ಪರ್ಧೆಯಲ್ಲಿ ತೀವ್ರ ಪೈಪೋಟಿ ಎದುರಿಸಿದ ವಿದ್ಯಾರ್ಥಿಗಳು ಕುಮತೆ ಕಾಥಾ ವಿಭಾಗದಲ್ಲಿ 5 ಚಿನ್ನ, 12 ಬೆಳ್ಳಿ ಮತ್ತು 18 ಕಂಚು ಸೇರಿ ಒಟ್ಟು 35 ಪದಕಗಳನ್ನು ಪಡೆಯುವುದರೊಂದಿಗೆ ಅತ್ಯುತ್ತಮ ಸಾಧನೆ ಮಾಡಿದ ವಿದ್ಯಾರ್ಥಿಗಳಿಗೆ ಪ್ರಾಂಶುಪಾಲರು ಹಾಗೂ ಆಡಳಿತ ಮಂಡಳಿಯವರು ಅಭಿನಂದನೆ ಸಲ್ಲಿಸಲಾಯಿತು.

ಸಂಡೂರು ಶ್ರೀಶೈಲೇಶ್ವರ ವಿದ್ಯಾಕೇಂದ್ರದ ವಿಷ್ಣುಪಂತ್ ನಾನಾವಟೆ ಡಿಗ್ರಿ ಕಾಲೇಜ್‌ನಲ್ಲಿ ಬಿ.ಕಾಂ ಅಂತಿಮ ವರ್ಷದ ವಿದ್ಯಾರ್ಥಿಗಳಿಗೆ ಬಿಳ್ಕೊಡುಗೆ ಕಾರ್ಯಕ್ರಮ ಆಯೋಜಿಸಲಾಗಿತ್ತು. ಕಾರ್ಯಕ್ರಮಕ್ಕೆ ಕೂಡ್ಲಿಗಿ ತಾಲೂಕಿನ ತಹಸೀಲ್ದಾರರಾದ ಕುಮಾರಿ ನೇತ್ರಾವತಿ ವಿ.ಕೆ ಯವರು ಮುಖ್ಯ ಅತಿಥಿಗಳಾಗಿ ಭಾಗವಹಿಸಿದ್ದರು.

ನಂದಿಹಳ್ಳಿ ಜೋಡಿ ಪಲ್ಲಕ್ಕಿ ಉತ್ಸವ

ಹೂವಿನಹಡಗಲಿ : ತಾಲೂಕಿನ ನಂದಿಹಳ್ಳಿ ಗ್ರಾಮ ದೇವರು ಶ್ರೀ ಕಂಠಿಬಸವೇಶ್ವ ಹಾಗೂ ಶ್ರೀ ಸೋಗಿ ವೀರಭದ್ರೇಶ್ವರ ಸ್ವಾಮಿಯ ಶ್ರಾವಣಮಾಸದ ಕಾರ್ಯಕ್ರಮ ಅದ್ಧೂರಿಯಿಂದ ಜರುಗಿತು.

ಹಳ್ಳಿಕೇರಿ ವೀರೇಶ ಸ್ವಾಮಿಯ ಪೌರಹಿತದಲ್ಲಿ ಊರ ಭಾವಿಯಲ್ಲಿ ರುದ್ರಾಭಿಷೇಕ ಮಾಡಿ ಮಳೆ.ಬೆಳೆ ಸಮೃದ್ಧಿಗಾಗಿ ಭಕ್ತರು ಪೂಜೆ ಮಾಡಿದರು. ಮಂಗಳವಾರ ಪಂಚಕಳಸ ಹೊತ್ತ ಜೋಡಿ ಪಲ್ಲಕ್ಕಿ ಮಹೋತ್ಸವ ಸಮಾಳ, ನಂದಿಕೋಲು, ವೀರಗಾಸೆ ಕುಣಿತ, ವಡಪು, ಸಕಲ ವಾದ್ಯ ಗಳೊಂದಿಗೆ ಭಕ್ತರು ಹರಕೆ ತಿರಿಸುತ್ತ ಗ್ರಾಮದ ಮುಖ್ಯರಸ್ತೆಯಲ್ಲಿ ಪಲ್ಲಕ್ಕಿ ಉತ್ಸವ ವಿಜೃಂಭಣೆಯಿಂದ ನೆರವೇರಿತು.

ಕಂಠಿ ಪ್ರಕಾಶ್ ಶಿಕ್ಷಕರಿಗೆ ಸ್ವಾಮಿಯ ನಿಶಾನೆಯನ್ನು 10005 ಸಾವಿರಕ್ಕೆ ಲಭಿಸಿತು ಹಾಗೂ ಬಸವಣ್ಣನ ಗೆಜ್ಜೆ ಹಾರವನ್ನು 5200 ಗೆ ಕಲ್ಲಳ್ಳಿ ಬಸವರಾಜರವರಿಗೆ ಲಭಿಸಿತು. ಅಂಗಡಿ ವೀರಣ್ಣನವರು 2.5.ಕೆಜಿ ಬೆಳ್ಳಿ ಪಂಚ ಕಳಶ ವನ್ನು ಕಂಠಿಬಸವೇಶ್ವರ ದೇವಸ್ಥಾನಕ್ಕೆ ನೀಡಿ ಭಕ್ತಿಯಿಂದ ಮೆರೆದರು ಮತ್ತು ಉತ್ತಂಗಿ ಗ್ರಾಮದ ರಾಣದ ಶಂಕ್ರಪ್ಪನವರು ಬಸವಣ್ಣನ ಮೂರ್ತಿಗೆ ಬೆಳ್ಳಿ ಕೋಡಾಂಸ ನೀಡಿದರು. ಸುತ್ತ ಮುತ್ತಲಿನ ಗ್ರಾಮಸ್ಥರು ಸ್ವಾಮಿಯ ಕೃಪೆಗೆ ಪಾತ್ರರಾದರು ಕಮಿಟಿ ಅಧ್ಯಕ್ಷರಾದ ವಿ.ಬಿ.ಕರಿಬಸಪ್ಪ. ವಿ.ಬಿ.ಶಿವಾನಂದ ಎಂ. ಶಶಿಧರ. ಸಿ.ಪ್ರಶಾಂತ, ಎ.ಸಚ್ಚಿನ್, ಕಂಠಿ ಆದರ್ಶ, ದೂಳಿ ಪ್ರಕಾಶ, ಸಿ.ಪ್ರಶಾಂತ, ಎ.ರುದ್ರೇಶ್. ಎ.ಡಿ.ಕೊಟ್ರ ಗೌಡ್ರು, ಎಂ.ಕೃಪಕರ. ಯುವಕರು ಭಾಗವಹಿಸಿದ್ದರು.

ವಿದ್ಯಾರ್ಥಿಗಳು ಉತ್ತಮ ಕ್ರೀಡಾ ಪಟುಗಳಾಗಿ

ಹರಪನಹಳ್ಳಿ : ವಿದ್ಯಾರ್ಥಿಗಳು ಪಠ್ಯ ಮತ್ತು ಪಠೇತರ ಚಟುವಟಿಕೆಗಳ ಜತೆಯಲ್ಲಿ ಉನ್ನತ ಮಟ್ಟದ ಉತ್ತಮ ಕ್ರೀಡಾ ಪಟುಗಳಾಗಿ ಆಯ್ಕೆ ಆದಾಗ ಮಾತ್ರ ಉತ್ತಮ ಸೃಜನಶೀಲ ವಿದ್ಯಾರ್ಥಿಗಳಾಗಿ ಇರುವುದಕ್ಕೆ ಸಾಧ್ಯವಾಗುತ್ತದೆ ಎಂದು ಶ್ರೀ ವೆಂಕಟೇಶ್ವರ್ ಪ್ರೌಢಶಾಲೆಯ ಕಾರ್ಯಾಧ್ಯಕ್ಷ ವೈ.ಕಾಶಿನಾಥ್ ಹೇಳಿದರು.

ಪಟ್ಟಣದ ತಾಲೂಕು ಕ್ರೀಡಾಂಗಣದಲ್ಲಿ ಶಾಲಾ ಶಿಕ್ಷಣ ಇಲಾಖೆ ಹರಪನಹಳ್ಳಿ , ಗ್ರಾಮ ಪಂಚಾಯಿತಿ ಗುಂಡತ್ತಿ ಶ್ರೀವೆಂಕಟೇಶ್ವರ ಪ್ರೌಢಶಾಲೆ ಪುಣಭಗಟ್ಟ ಇವರ ಸಂಯುಕ್ತಾಶ್ರಯದಲ್ಲಿ ತೆಲಗಿ ವಲಯ ಮಟ್ಟದ ಏಳು ಪ್ರೌಢಶಾಲೆಗಳ ಕ್ರೀಡಾ ಕೂಟ ಕಾರ್ಯಕ್ರಮದಲ್ಲಿ ಜ್ಯೋತಿ ಬೆಳಗಿಸುವ ಮೂಲಕ ಕ್ರೀಡೆ ಚಾಲನೆ ಮಾಡಿದ ಬಳಿಕ ಮಾತನಾಡಿದರು.

ಸಿನಿಮಾ ರಾಜಶೇಖರ್ ಕ್ರೀಡಾ ಧ್ವಜಾರೋಹಣ ನೆರವೇರಿಸಿದರು, ವಕೀಲ ಮಂಜುನಾಥ್ ಮಾತನಾಡಿದರು.

ಈ ಸಂದರ್ಭದಲ್ಲಿ ಶ್ರೀವೆಂಕಟೇಶ್ವ ಪ್ರೌಢಶಾಲೆಯ ಅಧ್ಯಕ್ಷ ಉಷಾ ಕಾಶಿನಾಥ್ ನಾಯ್ಕ್, ಗುಂಡಗತ್ತಿ ಬಂದೋಳ್ ಮಂಜಣ್ಣ, ಸ್ರೀವೆಂಕಟೇಶ್ವರ ಪ್ರೌಢಶಾಲಾ ಮುಖ್ಯ ಶಿಕ್ಷಕ ಎಚ್.ಎನ್.ನಾಗರಾಜ್, ತಲುವಾಗಲು ರುದ್ರಪ್ಪ, ಹನುಮಂತಪ್ಪ, ಗ್ರಾ.ಪ. ಅಧ್ಯಕ್ಷ ವಿಜಯಲಕ್ಷ್ಮಿ, ಉಪಾಧ್ಯಕ್ಷ ಹನುಮಂತಪ್ಪ, ನೇತ್ರಾವತಿ, ನಾಗಣ್ಣ, ಮಂಜಮ್ಮ ನಾಗರಾಜ್, ಬಿ.ಕೆ.ಮಂಜಪ್ಪ, ಹೇಮಂತಪ್ಪ, ರಾಜಪ್ಪ, ಕರಿಯಪ್ಪ, ಕೆ.ಪ್ರಕಾಶ್, ಕೆ.ಗಂಗಣ್ಣ, ಕೌಶಿಕ್, ಎಸ್.ದೇವಿಂದ್ರಪ್ಪ, ಕೆ. ಚಂದ್ರಪ್ಪ, ಬಿ. ಎಚ್. ಹನುಮಂತಪ್ಪ, ತಿರುಪತಿ ನಾಯ್ಕ, ಸೂರ್ಯನಾಯ್ಕ, ಮೋಟ್ಲಾನಾಯ್ಕ, ಹನುಮಂತಪ್ಪ, ಮಹಾದೇವಕ್ಕ. ಲಕ್ಯನಾಯ್ಕ್, ನಾಗೇಶ್, ಕೆಂಚಪ್ಪ, ಶಿವಶಂಕರ್, ಮೋಹನ್, ನಿಂಗರಾಜ್, ಸೇರಿದಂತೆ ಇತರರು ಕ್ರೀಡಾ ಕಾರ್ಯಕ್ರಮದಲ್ಲಿ ಭಾಗವಹಿಸಿದರು.

> ಕ್ರೀಡೆಯಲ್ಲಿ ಸೋಲು ಗೆಲುವು ಸಹಜ ದೈಹಿಕ ಶಿಕ್ಷಕರ ತೀರ್ಮಾನವೇ ಅಂತಿಮ ತೀರ್ಮಾನ ಯಾರು ಕೂಡ ಅನ್ಯತ ಭಾವಿಸಬಾರದು ವಿದ್ಯಾರ್ಥಿಗಳು ಗ್ರಾಮೀಣ ಕ್ರೀಡೆಯಿಂದ ಉನ್ನತ ಶಿಖರಕ್ಕೆ ಕೊಂಡೋಯುವ ಮೂಲಕ ಉತ್ತಮ ಕ್ರೀಡಾ ಪಟುಗಳಾಗಿ.
>
> - ಷಣ್ಮುಖಪ್ಪ ದೈಹಿಕ ಪರಿವಿಕ್ಷಕ

ಪಟ್ಟಣದ ತಾಲೂಕು ಕ್ರೀಡಾಂಗಣದಲ್ಲಿ ಶಾಲಾ ಶಿಕ್ಷಣ ಇಲಾಖೆ ಹರಪನಹಳ್ಳಿ , ಗ್ರಾಮ ಪಂಚಾಯತಿ ಗುಂಡತ್ತಿ ಶ್ರೀವೆಂಕಟೇಶ್ವರ ಪ್ರೌಢಶಾಲೆ ಪುಣಭಗಟ್ಟ ಇವರ ಸಂಯುಕ್ತಾಶ್ರಯದಲ್ಲಿ ಕ್ರೀಡಾ ಜ್ಯೋತಿ ಸಂಸ್ಥೆಯ ಕಾರ್ಯಾಧ್ಯಕ್ಷರು ನೆರವೇರಿಸಿದರು.

ಬಳ್ಳಾರಿ ಜಿಲ್ಲಾಡಳಿತ, ಜಿಲ್ಲಾ ಪಂಚಾಯಿತಿ, ಕನ್ನಡ ಮತ್ತು ಸಂಸ್ಕೃತಿ ಇಲಾಖೆ ಹಾಗೂ ಮಹಾನಗರ ಪಾಲಿಕೆ ಸಹಯೋಗದಲ್ಲಿ ನಗರದ ಡಾ.ಜೋಳದರಾಶಿ ದೊಡ್ಡನಗೌಡ ರಂಗಮಂದಿರದಲ್ಲಿ ಏರ್ಪಡಿಸಿದ್ದ ಶ್ರೀಕೃಷ್ಣ ಜಯಂತ್ಯೋತ್ಸವದಲ್ಲಿ ಸಾಂಸ್ಕೃತಿಕ ಕಾರ್ಯಕ್ರಮ ನಡೆಯಿತು.

ಹೊಸಪೇಟೆಯ ಶ್ರೀ ಮಾರ್ಕಂಡೇಶ್ವರ ದೇವಸ್ಥಾನದಲ್ಲಿ ಹೊಸಪೇಟೆ ತಾಲೂಕು ಯಾದವ (ಗೊಲ್ಲರ) ಸಮಾಜ ವತಿಯಿಂದ ನಡೆದ ಶ್ರೀ ಕೃಷ್ಣ ಜನ್ಮಾಷ್ಟಮಿ ಕಾರ್ಯಕ್ರಮದಲ್ಲಿ ಶಾಸಕ ಗವಿಯಪ್ಪ ಭಾಗವಹಿಸಿ ಪೂಜೆ ಸಲ್ಲಿಸಿದರು. ಈ ಸಂದರ್ಭದಲ್ಲಿ ಯಾದವ ಸಮಾಜದ ಅಧ್ಯಕ್ಷರಾದ ಈರಣ್ಣ, ಯಂಕಪ್ಪ ಸೇರಿದಂತೆ ಸಮಾಜದ ಹಿರಿಯರು ಮತ್ತು ಬಾಂಧವರು ಹಾಗೂ ಮುಖಂಡರುಗಳಾದ ಹೀರಾ ನಾಯಕ್, ರಘುಕುಮಾರ್ ಉಪಸ್ಥಿತರಿದ್ದರು.

ಬಾಲ್ಯವಿವಾಹ ನಿಷೇಧ ಕಾಯಿದೆ ಬಗ್ಗೆ ಅರಿವು ಮೂಡಿಸಿ

ಹರಪನಹಳ್ಳಿ: ಬಾಲ್ಯ ವಿವಾಹ ನಿಷೆದ ಕಾಯ್ದೆ 2006 ರಲ್ಲಿ ಜಾರಿಗೆ ಬಂದಿರುತ್ತದೆ ಇಂತಹ ಕಾಯ್ದೆಯನ್ನು ಎಲ್ಲಾರೂ ಚಾಚು ತಪ್ಪದೇ ಪಾಲಿಸಿದಾಗ ಸಮಾಜದಲ್ಲಿ ಉತ್ತಮ ನಾಗರಿಕರಾಗಿ ಬೆಳೆಯುವುದಕ್ಕೆ ಸಾಧ್ಯ ಎಂದು ವಕೀಲರ ಸಂಘದ ಅಧ್ಯಕ್ಷ ರಾಮನಗೌಡ ಪಾಟೀಲ್ ಹೇಳಿದರು.

ತಾಲೂಕು ಬೆಣ್ಣಿಹಳ್ಳಿ ಗ್ರಾಮದ ಕೆ.ಬಿ.ಜಿ.ಪ್ರೌಢಶಾಲೆ ತಾಲೂಕು ಕಾನೂನು ಸೇವಾ ಸಮಿತಿ, ವಕೀಲರ ಸಂಘ ಕೆ.ಬಿ.ಜಿ.ಪ್ರೌಢಶಾಲೆ ಬೆಣ್ಣಿಹಳ್ಳಿ ಇವರ ಸಂಯುಕ್ತಾಶ್ರಯದಲ್ಲಿ ಲೈಂಗಿಕ ಅಪರಾಧಗಳಿಂದ ಮಕ್ಕಳ ಸಂರಕ್ಷಣಾ ಕಾಯಿದೆ 2012 ಹಾಗೂ ಬಾಲ್ಯ ವಿವಾಹ ನಿಷೇಧ ಕಾಯಿದೆ 2006 ಕುರಿತು ಕಾನೂನು ಅರಿವು ಕಾರ್ಯಕ್ರಮದಲ್ಲಿ ಸಸಿಗೆ ನೀರು ಏರೆಯುವ ಮೂಲಕ ಉದ್ಘಾಟಿಸಿ ಬಳಿಕ ಮಾತನಾಡಿದರು.

ವಿದ್ಯಾರ್ಥಿಗಳು ಬಾಲ್ಯ ವಿವಾಹ ಆಗುವುದರಿಂದ ನಿಮ್ಮ ಮುಂದಿನ ಭವಿಷ್ಯವನ್ನು ಹಾಳು ಮಾಡಿಕೊಳ್ಳುವುದಕ್ಕಿಂತ ಕಾನೂನಿನ ಚೌಕಟ್ಟಿನಲ್ಲಿ ವಿವಾಹ ಆಗುವುದು ಉತ್ತಮ, ಅಸಭ್ಯವಾಗಿ ವರ್ತಿಸುವುದರಿಂದ ಮತ್ತು ಮಾತನಾಡುವುದರಿಂದ , ನೋಡುವುದರಿಂದಲೂ ಸಹ ಲೈಂಗಿಕ ಅಪರಾದ ಎಂದು ಪ್ರೌಢಶಾಲೆಯ ಮಕ್ಕಳಿಗೆ ತಿಳಿ ಹೇಳಿದರು.

ಪ್ಯಾನಲ್ ವಕೀಲ ಎಂ.ಮೃತ್ಯುಂಜಯ ಮಾತನಾಡಿ, 18 ವರ್ಷಕ್ಕಿಂತ ಕಡಿಮೆ ವಯಸ್ಸಿನ ಮಕ್ಕಳನ್ನು ಲೈಂಗಿಕ ದೌರ್ಜನ್ಯದಿಂದ ತಡೆಹಿಡಿಯುವುದಕ್ಕೆ ಕಾನೂನಿನಲ್ಲಿ ಅನೇಕ ಕಾಯ್ದೆಗಳಿಗೆ ಅಂತಹ ಕಾಯ್ದೆಯನ್ನು ಕಾನೂನಿನ ಚೌಕಟ್ಟಿನಲ್ಲಿ ತಡೆಹಿಡಿಯಬೇಕು.

ಸ್ವಾತಂತ್ರ್ಯ ಪೂರ್ವದಿಂದಲೂ ಇಂತಹ ಕಾನೂನು ಜಾರಿಗೆ ಬಂದಿತ್ತು ಅಂದಿನಿಂದ ಇಂದಿನವರೆಗೂ ಮಕ್ಕಳ ಮೇಲೆ ಲೈಂಗಿಕ ಚಟುವಟಿಕೆ ನಡೆಯುತ್ತಲೇ ಇದೆ ಇಂತಹ ಕೃತ್ಯವನ್ನು ತಡೆಗಟ್ಟಲು ಭಾರತದ ಸಂವಿಧಾನದಿಂದ ಮಾತ್ರ ಸಾಧ್ಯ ಇಂತಹ ಸಂವಿಧಾನದ ಕಾಯಿದೆ ಕಾನೂನಿನ ಬಗ್ಗೆ ಅರಿತುಕೊಳ್ಳಬೇಕು ಎಂದರು.

ಈ ಸಂದರ್ಭದಲ್ಲಿ ಹಿರಿಯ ವಕೀಲರು ಕೆ.ಬಿ.ಜಿ.ಪ್ರೌಢಶಾಲೆಯ ಅಧ್ಯಕ್ಷ ಸಿ.ಸಿದ್ದಪ್ಪ, ಕೆ.ಬಿ.ಜಿ.ಪ್ರೌಢಶಾಲೆಯ ಮುಖ್ಯಶಿಕ್ಷಕ ಶಂಕರ್ ಮೂರ್ತಿ, ಮಾತನಾಡಿದರು. ಪ್ಯಾನಲ್ ವಕೀಲರಾದ ಎಂ. ಮೃತ್ಯುಂಜಯ, ಕೆ. ಸಣ್ಣನಿಂಗನಗೌಡ, ಬಿ. ತಿಪ್ಪೇಶ್, ನಾಗರಾಜ್ ನಾಯ್ಕ ಸಿ. ತಾಲೂಕು ಕಾನೂನು ಸೇವಾ ಸಮಿತಿಯ ಸಿಬ್ಬಂದಿ, ಬಸವರಾಜ್, ಮತ್ತು ಶಾಲೆಯ , ವಿಧ್ಯಾರ್ಥಿಗಳ ಹಾಜರಿದ್ದರು.

ತಾಲೂಕಿನ ಬೆಣ್ಣಿಹಳ್ಳಿ ಗ್ರಾಮದ ಕೆ.ಬಿ.ಜಿ.ಪ್ರೌಢಶಾಲೆಯಲ್ಲಿ ತಾಲೂಕು ವಕೀಲರ ಸಂಘದ ಅಧ್ಯಕ್ಷ ರಾಮನಗೌಡ ಪಾಟೀಲ್ ಉದ್ಘಾಟಿಸಿದರು.

> ವಿದ್ಯಾರ್ಥಿಗಳು ಲೈಂಗಿಕ ದೌರ್ಜನ್ಯ ನಡೆದಾಗ ಅಂತಹಾ ಘಟನೆಗೆ ಕಾನೂನು ಚೌಕಟ್ಟಿನಲ್ಲಿ ಹೋರಾಟ ಮಾಡುವುದು ಎಲ್ಲಾರ ಆದ್ಯಕರ್ತ್ಯವಾಗಿದೆ . ಹುಟ್ಟಿನಿಂದ ಸಾಯುವವರೆಗೂ ಕಾನೂನಿನ ಚೌಕಟ್ಟಿನಲ್ಲಿ ನಡೆದಾಗ ಮಾತ್ರ ಉತ್ತಮ ಪ್ರಜೆಗಳಾಗಿ ಬಾಳುವುದಕ್ಕೆ ಸಾಧ್ಯವಾಗುತ್ತದೆ.
>
> - ಕೆ.ಸಣ್ಣನಿಂಗನಗೌಡ, ಪ್ಯಾನಲ್ ವಕೀಲ

ರೈತ ಸಂಘ ಗ್ರಾಮ ಘಟಕ ಚಾಲನೆ

ರೈತ ಸಂಘ ಹಾಗೂ ಗ್ರಾಮ ಘಟಕವನ್ನು ರಾಜ್ಯ ರೈತ ಹಾಗೂ ಕೂಲಿ ಕಾರ್ಮಿಕರ ಸಂಘದ ರಾಜ್ಯ ಅಧ್ಯಕ್ಷ ಎಚ್. ವೆಂಕಟೇಶ ಚಾಲನೆ ನೀಡಿದರು.

ಹರಪನಹಳ್ಳಿ: ತಾಲೂಕಿನ ಮಾದಿಹಳ್ಳಿ ಗ್ರಾಮದಲ್ಲಿ ನೂತನ ರೈತ ಸಂಘ ಗ್ರಾಮ ಘಟಕ ಅಸ್ತಿತ್ವಕ್ಕೆ ಮಾದಿಹಳ್ಳಿ ಗ್ರಾಮದಲ್ಲಿ ನೂತನ ರೈತ ಸಂಘ ಹಾಗೂ ಗ್ರಾಮ ಘಟಕವನ್ನು ರಾಜ್ಯ ರೈತ ಹಾಗೂ ಕೂಲಿ ಕಾರ್ಮಿಕರ ಸಂಘದ ರಾಜ್ಯ ಅಧ್ಯಕ್ಷ ಎಚ್. ವೆಂಕಟೇಶ ಚಾಲನೆ ನೀಡಿದರು.

ತಾಲೂಕಿನ ಮಾದಿಹಳ್ಳಿ ಗ್ರಾಮದಲ್ಲಿ ಗ್ರಾಮ ಘಟಕದ ನಾಮ ಫಲಕ ಅನಾವರಣಗೊಳಿಸಿ ಮಾತನಾಡಿದ ಅವರು ರೈತ ಮತ್ತು ಕೂಲಿ ಕಾರ್ಮಿಕರ ಕಷ್ಟ ಸುಖಗಳನ್ನು ಕೇಳು ಏಕೈಕ ಸಂಘ ಇದಾಗಿದ್ದು ನೊಂದವರ ಧ್ವನಿಯಾಗಿ ಕಾರ್ಯ ನಿರ್ವಹಿಸುತ್ತ ಬಂದಿದ್ದು ಮುಂದೆಯೂ ಕೂಡ ಉತ್ತಮ ರೀತಿಯಲ್ಲಿ ಕಾರ್ಯ ನಿರ್ವಹಿಸುತ್ತದೆ ಎಂದ ಅವರು ಸಂಘದ ಅಧ್ಯಕ್ಷರು ಮತ್ತು ಉಪಾಧ್ಯಕ್ಷರು ಎರಡು

> ಗ್ರಾಮ ಘಟಕದಲ್ಲಿ ಸಮಸ್ಯೆಗಳು ಬಂದರು ಸಂಘದ ಚೌಕಟ್ಟಿನಲ್ಲಿ ಬಗೆಹರಿಸ ಕೊಂಡು ಉತ್ತಮ ರೀತಿಯಲ್ಲಿ ಕಾರ್ಯನಿರ್ವಹಿಸುತ್ತೇವೆ . ಹೊಸಕೋಟೆ ಕೃಷಿ ಪತ್ತಿನ ಸಹಕಾರ ಸಂಘದಲ್ಲಿ ಕೆಲ ರೈತರ ಮೇಲೆ ಸಾಲ ಪಡೆದು ರೈತರಿಗೆ ಹೊಂಚನೆ ಮಾಡಿರು ಬಗ್ಗೆ ಮಾಹಿತಿ ಇದೆ ಮುಂದಿನ ದಿನಗ ಳಲ್ಲಿ ಹೋರಾಟದ ಮೂಲಕ ನ್ಯಾಯಾ ವದಗಿಸುತ್ತೇವೆ.
>
> - ಕೋಟ್ರೇಶ ಗ್ರಾಮ ಘಟಕದ ಅಧ್ಯಕ್ಷ

ಟಿ ಕೋಟ್ರೇಶ್ ಸಂತೋಷ , ಬಸವರಾಜ ವೈ ತೀರ್ಥ ರಾಜ್ ಹರೀಶ್ ಪರಶುರಾಮ ಹನುಮಂತ ಎಮ್ ಸುರೇಶ್ ಟಿ ರಮೇಶ್ ಟಿ ಅಜ್ಜಯ್ಯ ಪಕ್ಕಿರಪ್ಪ ಶೆಫೀವುಲ್ಲಾ ಭರಮಪ್ಪ , ರೇಣುಕಮ್ಮ ಭಾಗವಹಿಸಿದ್ದರು.

ಬಸವೇಶ್ವರ ಸ್ವಾಮಿಗೆ ಜಲ ದಿಗ್ಬಂಧನ

ಸಂಡೂರು: ತಾಲೂಕಿನ ತಾರಾನಗರ ಬಳಿಯಲ್ಲಿಯ ನಾರಿಹಳ್ಳ ತಟದಲ್ಲಿರುವ ಶ್ರೀ ಗಂಡಿ ಬಸವೇಶ್ವರನ ಪ್ರಾಂಗಣದಲ್ಲಿ ಮಳೆ ನೀರು ಸಂಗ್ರಹಗೊಂಡು ಗರ್ಭಗುಡಿಯವರೆಗೆ ನೀರು ಪಸರಿಸಿವುದರಿಂದ ಒಂದು ರೀತಿಯಲ್ಲಿ ಸ್ವಾಮಿಗೆ ಜಲದಿಗ್ಬಂದನ ಉಂಟಾಗಿದೆ. ದೇವಸ್ಥಾನದ ಗರ್ಭಗುಡಿಯಲ್ಲಿ ಜಲಾಶಯದ ನೀರು ಸಂಗ್ರಹಗೊಂಡಿರುವುದರಿಂದ ದೇವಸ್ಥಾನದ ಅರ್ಚಕರು ಹಾಗೂ ಭಕ್ತರು ನೀರಿನಲ್ಲಿಯೇ ಸಾಗಿ ಪೂಜೆ ಸಲ್ಲಿಸಬೇಕಾದ ಅನಿವಾರ್ಯತೆ ಉಂಟಾಗಿದೆ. ಹಲವು ವರ್ಷಗಳವರೆಗೆ ಶ್ರೀಗಂಡಿ ಬಸವೇಶ್ವರ ದೇವಸ್ಥಾನದ ಸುತ್ತ ನಾರಿಹಳ್ಳ ಜಲಾಶಯ ತುಂಬಿದಾಗ ಜಲಾಶಯದ ಹಿನ್ನೀರು ಬಂದು ನಿಲ್ಲುತ್ತಿತ್ತು ಇದರಿಂದ ಕೆಲ ಭಕ್ತರಿಗೆ ದೇವಸ್ಥಾನಕ್ಕೆ ಹೋಗಿಬರಲು ಸಾಧ್ಯವಾಗಿರಲಿಲ್ಲ ಅಪಾರ ಭಕ್ತರನ್ನು ಹೊಂದಿರುವ ಈ ದೇವಸ್ಥಾನಕ್ಕೆ ನಾರಿಹಳ್ಳ ಜಲಾಶಯದ ನೀರು ಬಾರದಂತೆ ತಡೆಯಲು ದೇವಸ್ಥಾನ ಮತ್ತು ಜಲಾಶಯದ ನಡುವೆ ಕೆರೆ ಏರಿಯ ರೀತಿ ಗೋಡೆಯನ್ನು ನಿರ್ಮಿಸಲಾಗಿದೆ. ದೇವಸ್ಥಾನದ ಪ್ರಾಂಗಣದಲ್ಲಿ ಬಿದ್ದ ನೀರು ಹೊರ ಹೋಗದೆ ಗರ್ಭಗುಡಿಯವರೆಗೆ ಮಳೆ ನೀರು ಹಬ್ಬಿವುದರಿಂದ ದೇವಸ್ಥಾನದ ಗರ್ಭಗುಡಿ ಜಲದಿಗ್ಬಂದನವಾಗಿದೆ. ದೇವಸ್ಥಾನದ ಒಳಗೆ ಇರುವ ನೀರನ್ನು ಸುಲಭವಾಗಿ ಹೊರ ಹಾಕಬಹುದು ಈ ಕಾರ್ಯ ಬೇಗನೆ ಕೈಗೂಡಲಿ ಎನ್ನುವುದು ಭಕ್ತರ ಆಶಯ.

ಪರಿಸರ ಸ್ನೇಹಿ ಗೌರಿಗಣೇಶ ಹಬ್ಬ ಆಚರಿಸಿ

ಬಳ್ಳಾರಿ: ಸಾರ್ವಜನಿಕರು ಪ್ಲಾಸ್ಟರ್ ಆಫ್ ಪ್ಯಾರಿಸ್ ಮತ್ತು ರಾಸಾಯನಿಕಯುಕ್ತ ಬಣ್ಣ ಲೇಪಿತ ಗಣೇಶ ವಿಗ್ರಹಗಳನ್ನು ಪ್ರತಿಷ್ಠಾಪನೆ ಮಾಡದೇ, ಪರಿಸರ ಸ್ನೇಹಿ ಗೌರಿಗಣೇಶ ಹಬ್ಬ ಆಚರಿಸುವ ಮೂಲಕ ನೈಸರ್ಗಿಕ ಜಲ ಸಂಪನ್ಮೂಲಗಳನ್ನು ಸಂರಕ್ಷಿಸಬೇಕು ಎಂದು ಜಿಲ್ಲಾಧಿಕಾರಿ ಪ್ರಶಾಂತ್ ಕುಮಾರ್ ಮಿಶ್ರಾ ಕೋರಿದ್ದಾರೆ.

ಪ್ರತಿ ವರ್ಷದಂತೆ ಈ ಬಾರಿಯೂ ಸ್ವರ್ಣಗೌರಿ ಹಾಗೂ ವರಸಿದ್ದಿ ವಿನಾಯಕ ಚತುರ್ಥಿ ಹಬ್ಬವು ಸಮೀಪಿಸುತ್ತಿದ್ದು, ಸಾರ್ವಜನಿಕರು ಪ್ಲಾಸ್ಟರ್ ಆಫ್ ಪ್ಯಾರಿಸ್(ಪಿಒಪಿ) ಮತ್ತು ಬಣ್ಣದ ವಿಗ್ರಹಗಳನ್ನು ಸ್ಥಾಪಿಸಿ ಪೂಜಿಸಿದ ನಂತರ ಕೆರೆ, ಬಾವಿ ಹಾಗೂ ಇನ್ನಿತರೆ ನೈಸರ್ಗಿಕ ಜಲಮೂಲ ಗಳಿಗೆ ವಿಸರ್ಜಿಸುವುದರಿಂದ ನೈಸರ್ಗಿಕ ಜಲಮೂಲಗಳು ಕಲುಷಿತಗೊಂಡು ಭೌತಿಕ ಹಾಗೂ ರಾಸಾಯನಿಕ ಗುಣ ಮಾರ್ಪಟ್ಟು ಪರಿಸರದ ಮೇಲೆ ದುಷ್ಪರಿಣಾಮ ಬೀರ ಲಿದೆ. ಪ್ರಾಣಿ, ಪಕ್ಷಿ ಹಾಗೂ ಜಲಚರಗಳ ಜೀವಕ್ಕೂ ಅಪಾಯವಾಗುವುದಲ್ಲದೇ ಸಾರ್ವಜನಿಕರ ಆರೋಗ್ಯಕ್ಕೂ ಧಕ್ಕೆ ಉಂಟಾಗುತ್ತದೆ ಎಂದು ತಿಳಿಸಿದ್ದಾರೆ.ಕರ್ನಾಟಕ ರಾಜ್ಯ ಮಾಲಿನ್ಯ ನಿಯಂತ್ರಣ ಮಂಡಳಿಯು ಹಬ್ಬದ ಆಚರಣೆಯಿಂದ ನೈಸರ್ಗಿಕ ಜಲ ಮೂಲಗಳನ್ನು ರಕ್ಷಿಸುವ ನಿಟ್ಟಿನಲ್ಲಿ ಅಧಿಸೂಚನೆ ಹೊರಡಿಸಿದ್ದು, ಪ್ಲಾಸ್ಟರ್ ಆಫ್ ಪ್ಯಾರಿಸ್ ಮತ್ತು ಬಣ್ಣ ಲೇಪಿತವಾದ ವಿಗ್ರಹಗಳನ್ನು ಯಾವುದೇ ಕೆರೆ ಮತ್ತು ಇತರೆ ಜಲ ಮೂಲಗಳಲ್ಲಿ ವಿಸರ್ಜಿಸುವುದನ್ನು ನಿಷೇಧಿಸಲಾಗಿದೆ. ಹಾಗಾಗಿ ಸಾರ್ವಜನಿಕರು ಈ ಕೆಳಕಂಡ ಕ್ರಮಗಳನ್ನು ಅನುಸರಿಸಿ ಪರಿಸರ ಸ್ನೇಹಿ ಗೌರಿಗಣೇಶ ಹಬ್ಬ ಆಚರಿಸಿ ನೈಸರ್ಗಿಕ ಜಲ ಸಂಪನ್ಮೂಲಗಳನ್ನು ಸಂರಕ್ಷಿಸಲು ಸಹಕರಿಸಬೇಕು.

ತೈಲ ಬಣ್ಣಗಳು ಅಪಾಯಕಾರಿ ರಾಸಾಯನಿಕಗಳಿಂದ ಕೂಡಿದ್ದು, ಹಾಗಾಗಿ ಜೇಡಿ ಮಣ್ಣಿನಿಂದ ಮಾಡಿದ ಹಾಗೂ ನೈಸರ್ಗಿಕ ಬಣ್ಣಗಳಿಂದ ಮಾಡಿಸುವ ಗಣೇಶ ಮೂರ್ತಿಗಳನ್ನು ಪೂಜಿಸಬೇಕು ಎಂದರು.

ಶಬ್ದ ಮಾಲಿನ್ಯ (ನಿರ್ಬಂಧ ಮತ್ತು ನಿಯಂತ್ರಣ) ನಿಯಮಗಳು-2000 ರನ್ವಯ ಸಾರ್ವಜನಿಕ ಗಣೇಶ ಪೆಂಡಾಲ್‌ಗಳಲ್ಲಿ ಬಳಸುವ ಧ್ವನಿವರ್ಧಕ, ವಿದ್ಯುನ್ಮಾನ ಉಪಕರಣಗಳು ಮತ್ತು ಶಬ್ದ ಉಂಟುಮಾಡುವ ಉಪಕರಣಗಳನ್ನು ಬಳಸಲು ಪೊಲೀಸ್ ಇಲಾಖೆಯಿಂದ ಅನುಮತಿ ಪಡೆಯಬೇಕು. ಹಾಗಾಗಿ ಸಾರ್ವಜನಿಕರು ಪರಿಸರ ಸ್ನೇಹಿ ಗೌರಿಗಣೇಶ ಹಬ್ಬ ಆಚರಿಸಬೇಕು ಎಂದು ಜಿಲ್ಲಾಧಿಕಾರಿ ಪ್ರಶಾಂತ್ ಕುಮಾರ್ ಮಿಶ್ರಾ ಪ್ರಕಟಣೆಯಲ್ಲಿ ತಿಳಿಸಿದ್ದಾರೆ.

ಅನುಸರಿಸಬೇಕಾದ ಕ್ರಮ

- ಪ್ಲಾಸ್ಟರ್ ಆಫ್ ಪ್ಯಾರಿಸ್, ಬಣ್ಣ ಲೇಪಿತವಾದ ವಿಗ್ರಹ ತಯಾರಿಸಬಾರದು.
- ಬಣ್ಣ ಲೇಪಿತವಾದ ವಿಗ್ರಹ ವಿಸರ್ಜಿಸುವುದನ್ನು ನಿಷೇಧ
- ಜೇಡಿ ಮಣ್ಣಿನಿಂದ ಮಾಡಿದ ಮೂರ್ತಿಗಳನ್ನು ಪೂಜಿಸಿ
- ಬಣ್ಣರಹಿತ ಮಣ್ಣಿನ ಮೂರ್ತಿಗಳನ್ನು ಪೂಜಿಸಿ.

> ಗೌರಿಗಣೇಶ ಹಬ್ಬದ ಸಂದರ್ಭದಲ್ಲಿ ಬಣ್ಣ ರಹಿತ ಮಣ್ಣಿನ ಅಥವಾ ನೈಸರ್ಗಿಕ ಮೂರ್ತಿಗಳೊಂದಿಗೆ ಹಬ್ಬ ಆಚರಿಸಿದ ನಂತರ ಮೂರ್ತಿಗಳನ್ನು ನಗರಸಭೆ, ಪುರಸಭೆ ವತಿಯಿಂದ ನಿಗದಿಪಡಿಸಿರುವ ಸ್ಥಳಗಳಲ್ಲಿ ಅಥವಾ ಕರ್ನಾಟಕ ರಾಜ್ಯ ಮಾಲಿನ್ಯ ನಿಯಂತ್ರಣ ಮಂಡಳಿಯ ಸಂಚಾರಿ ವಾಹನದಲ್ಲಿಯೇ ಮೂರ್ತಿಗಳನ್ನು ವಿಸರ್ಜಿಸಬೇಕು.
>
> - ಪ್ರಶಾಂತ್ ಕುಮಾರ್ ಮಿಶ್ರಾ, ಜಿಲ್ಲಾಧಿಕಾರಿ

ಗಾಂಧಿ ಜಯಂತಿ: ಪ್ರಬಂಧ ಸ್ಪರ್ಧೆ

ಬಳ್ಳಾರಿ: ವಾರ್ತಾ ಮತ್ತು ಸಾರ್ವಜನಿಕ ಸಂಪರ್ಕ ಇಲಾಖೆಯ ವತಿಯಿಂದ ಆಚರಿಸುತ್ತಿರುವ ರಾಷ್ಟ್ರಪಿತ ಮಹಾತ್ಮ ಗಾಂಧೀಜಿಯವರ 155ನೇ ಜಯಂತಿಯ ದಿನಾಚರಣೆಯ ಅಂಗವಾಗಿ ಬಾಪೂಜಿ ಪ್ರಬಂಧ ಸ್ಪರ್ಧೆಯನ್ನು ಜಿಲ್ಲಾ ಮತ್ತು ರಾಜ್ಯ ಮಟ್ಟದಲ್ಲಿ ಹಮ್ಮಿಕೊಳ್ಳಲಾಗುತ್ತಿದೆ. ವಿದ್ಯಾರ್ಥಿ ಹಾಗೂ ಯುವಜನರಲ್ಲಿ ಮಹಾತ್ಮ ಗಾಂಧೀಜಿಯವರ ಬದುಕು, ಸ್ವಾತಂತ್ರ್ಯ ಚಳುವಳಿ, ಸರಳತೆ, ಅಹಿಂಸಾ ಮಾರ್ಗ, ಅಸ್ಪೃಶ್ಯತೆ ನಿವಾರಣೆಗಾಗಿ ನಡೆಸಿದ ಪ್ರಯೋಗಗಳು ಇತ್ಯಾದಿ ವಿಚಾರಗಳ ಬಗ್ಗೆ ಪ್ರೌಢಶಾಲೆ, ಪದವಿ ಪೂರ್ವ ಹಾಗೂ ಪದವಿ / ಸ್ನಾತಕೋತ್ತರ ವಿದ್ಯಾರ್ಥಿಗಳಿಗಾಗಿ ಈ ಸ್ಪರ್ಧೆ ಆಯೋಜಿಸಲಾಗಿದೆ.ರಾಜ್ಯಮಟ್ಟದಲ್ಲಿ ಪ್ರಥಮ 31 ಸಾವಿರ ರು., ದ್ವಿತೀಯ 21 ಸಾವಿರ ರು. ಮತ್ತು ತೃತೀಯ 11 ಸಾವಿರ ರೂ. ಹಾಗೂ ಜಿಲ್ಲಾಮಟ್ಟದಲ್ಲಿ ಪ್ರಥಮ 3 ಸಾವಿರ ರೂ. ದ್ವಿತೀಯ 2 ಸಾವಿರ ರು. ಮತ್ತು ತೃತೀಯ 1 ಸಾವಿರ ರು. ಬಹುಮಾನ ನೀಡಲಾಗುವುದು. ಪ್ರತಿ ವಿಭಾಗದಲ್ಲಿನ ಪ್ರಬಂಧಗಳಿಗೆ ಅಕ್ಟೋಬರ್ 2 ರಂದು ಜಿಲ್ಲಾ ಮಟ್ಟದ ಗಾಂಧಿ ಜಯಂತಿ ದಿನಾಚರಣೆ ಸಂದರ್ಭದಲ್ಲಿ ಬಹುಮಾನ ನೀಡಿ ಪ್ರಬಂಧ ರಚನೆಕಾರರನ್ನು ಗೌರವಿಸಲಾಗುವುದು ಎಂದು ಪ್ರಕಟಣೆ ತಿಳಿಸಿದೆ.

ಸಮಾಚಾರ ಸಣ್ಣದಲ್ಲ

ಕ್ರಿಸ್ಟಿಯನ್, ಲೊಮ್ನಾ ಸ್ನೂಕರ್ ಫೈನಲ್‌ಗೆ

ಬೆಂಗಳೂರು: ಜರ್ಮನಿಯ ಕ್ರಿಸ್ಟಿಯನ್ ರಿಕ್ಟರ್ ಮತ್ತು ಥಾಯ್ಲೆಂಡ್‌ನ ಲೊಮ್ನಾ ಇಸ್ಸಾರಂಗ್ಕುನ್ ಅವರು ಸೋಮವಾರ ತಮ್ಮ ಎದುರಾಳಿಗಳ ವಿರುದ್ಧ ಸುಲಭ ಗೆಲುವಿನೊಡನೆ ಐಬಿಎಸ್‌ಎಫ್ ವಿಶ್ವ 17 ವರ್ಷದೊಳಗಿನವರ ಸ್ನೂಕರ್ ಚಾಂಪಿಯನ್‌ಷಿಪ್‌ನ ಫೈನಲ್ ತಲುಪಿದರು. ಕರ್ನಾಟಕ ರಾಜ್ಯ ಬಿಲಿಯರ್ಡ್ಸ್ ಸಂಸ್ಥೆಯಲ್ಲಿ ನಡೆಯುತ್ತಿರುವ ಈ ಚಾಂಪಿಯನ್‌ಷಿಪ್‌ನ ಸೆಮಿಫೈನಲ್‌ನಲ್ಲಿ ರಿಕ್ಟರ್ 4-2 ರಿಂದ (66 (60)-11, 4-101 (101), 80 (46)-21, 31-72, 75-40, 68-55) ವೇಲ್ಸ್‌ನ ರೀಲಿ ಪಾವೆಲ್ ಅವರನ್ನು ಸೋಲಿಸಿದರು. ಇನ್ನೊಂದು ಸೆಮಿಫೈನಲ್‌ನಲ್ಲಿ ಲೊಮ್ನಾ ಕೂಡ 4-2 ಅಂತರದಿಂದ (58-27, 30-67, 102 (87)-16, 86 (57)-32, 34-68, 54-34) ಪೋಲೆಂಡ್ನ ಮಿಚಲ್ ಝುಬರ್ಝಿಕ್ ಅವರನ್ನು ಪರಾಭವಗೊಳಿಸಿದರು. ರಿಕ್ಟರ್ ಆಟದಲ್ಲಿ ಕಡಿಮೆ ತಪ್ಪುಗಳಿದ್ದವು. ದೊಡ್ಡ ಬ್ರೇಕ್‌ಗಳೊಂದಿಗೆ ಅವರು ಉತ್ತಮ ಲಯದಲ್ಲೂ ಇದ್ದರು. ಟೇಬಲ್‌ನಲ್ಲಿ ಅವರ ಆ್ಯಂಗಲ್‌ಗಳೂ ಆಸಕ್ತಿದಾಯಕವಾಗಿದ್ದವು. ಕ್ವಾರ್ಟರ್‌ಫೈನಲ್ಸ್ ಫಲಿತಾಂಶ: ಜರ್ಮನಿಯ ರಿಕ್ಟರ್‌ಗೆ 3-0 ಯಿಂದ ಭಾರತದ ಜಬೇರ್ಝ್ ನವೀನ್ ಕುಮಾರ್ ವಿರುದ್ಧ ಜಯ, ಪಾವೆಲ್‌ಗೆ 3-1 ರಿಂದ ಹಾಂಗ್ಕಾಂಗ್‌ನ ಸ್ಕಿ ಚಾನ್ ವಿರುದ್ಧ ಗೆಲುವು, ಝುಬರ್ಝಿಕ್ ಅವರಿಗೆ 3-1 ರಿಂದ ಝಿಯಾದ್ ಅಲ್ಹಾಬ್ಬಾನಿ (ಸೌದಿ ಅರೇಬಿಯಾ) ವಿರುದ್ಧ ಜಯ, ಇಸ್ಸಾರಂಗ್ಕುನ್ ಅವರಿಗೆ 3-1 ರಿಂದ ಫರ್ಹಾಮ್ ಕರ್ಝುಮಿಮೊಗದ್ದಾಮ್ (ಇರಾನ್) ವಿರುದ್ಧ ಗೆಲುವು. ಮಹಿಳೆಯರ 21 ವರ್ಷದೊಳಗಿನವರ ವಿಭಾಗದ ಪಂದ್ಯಗಳಲ್ಲಿ ಭಾರತದ ಆರ್.ಟಿ.ಮೋಹಿತಾ 2-1 ರಿಂದ ಜಿಯಾ ಸೆಹಗಲ್ ವಿರುದ್ಧ, ನತಾಶಾ ಚೇತನ್ 2-0 ಯಿಂದ ಸೌದಿ ಅರೇಬಿಯಾದ ನೂತ್ ಅಲ್ಬಾಲವಿ ವಿರುದ್ಧ, ಇರಾನ್‌ನ ಸೆತಾಯೇಶ್ ಅಮಿರ್ಝಿಮಿ 2-1 ರಿಂದ ಭಾರತದ ಸಮೀಕ್ಷಾ ದೇವನ್ ವಿರುದ್ಧ ಜಯಗಳಿಸಿದರು.

ಪಾಕ್: ದೇಶಿ ಟೂರ್ನಿಗೆ ಮೆಂಟರ್ ಪ್ರಕಟ

ಲಾಹೋರ್: ಪಾಕಿಸ್ತಾನ ಕ್ರಿಕೆಟ್ ಮಂಡಳಿಯು (ಪಿಸಿಬಿ) ಚಾಂಪಿಯನ್ಸ್ ಕಪ್ ದೇಶಿ ಟೂರ್ನಿಯಲ್ಲಿ ಆಡಲಿರುವ ಐದು ತಂಡಗಳಿಗೆ ಮಾಜಿ ಘಟಾನುಘಟಿ ಆಟಗಾರರನ್ನು ಮೆಂಟರ್‌ಗಳಾಗಿ ಹೆಸರಿಸಿದೆ. ಅದರಲ್ಲಿ ಮಿಸ್ಬಾ-ಉಲ್-ಹಕ್, ಸಕ್ಲೇನ್ ಮುಷ್ತಾಕ್, ಸರ್ಫರಾಜ್ ಅಹ್ಮದ್, ಶೋಯೆಬ್ ಮಲಿಕ್ ಮತ್ತು ವಕಾರ್ ಯೂನಿಸ್ ಅವರನ್ನು ಆಯ್ಕೆ ಮಾಡಿದೆ. ಪಾರದರ್ಶನ ಮತ್ತು ವ್ಯವಸ್ಥಿತ ನೇಮಕಾತಿ ಪ್ರಕ್ರಿಯೆ ಮೂಲಕ ಅವರನ್ನು ನೇಮಕ ಮಾಡಲಾಗಿದ್ದು, ಮೂರು ವರ್ಷಗಳ ಒಪ್ಪಂದ ಮಾಡಲಾಗಿದೆ ಎಂದು ಪಿಸಿಬಿ ಹೇಳಿಕೆ ತಿಳಿಸಿದೆ. ವಕಾರ್ ಇತ್ತೀಚೆಗಷ್ಟೇ ಪಿಸಿಬಿಗೆ ಕ್ರಿಕೆಟ್ ವ್ಯವಹಾರಗಳ ಸಲಹೆಗಾರರಾಗಿ ಕೆಲಸ ಮಾಡಿದ್ದರು.

25 ನೇ ಗ್ರ್ಯಾನ್‌ಸ್ಲ್ಯಾಮ್‌ನತ್ತ ನೋಟ | 78 ನೇ ಜಯ ಕಂಡ ನೊವಾಕ್

ಅಮೆರಿಕ ಓಪನ್ಸ್ ಟೆನ್ನಿಸ್: ಜೊಕೊವಿಚ್ ಶುಭಾರಂಭ

ನ್ಯೂಯಾರ್ಕ್: ಅಮೆರಿಕ ಓಪನ್ ಗ್ರ್ಯಾನ್‌ಸ್ಲ್ಯಾಮ್ ಟೆನಿಸ್ ಟೂರ್ನಿಯಲ್ಲಿ ಪುರುಷರ ಸಿಂಗಲ್ಸ್ ವಿಭಾಗದಲ್ಲಿ ಹಾಲಿ ಚಾಂಪಿಯನ್, ಸರ್ಬಿಯಾದ ನೊವಾಕ್ ಜೊಕೊವಿಚ್, ಗೆಲುವಿನೊಂದಿಗೆ ಶುಭಾರಂಭ ಮಾಡಿದ್ದಾರೆ.

ಪುರುಷರ ಸಿಂಗಲ್ಸ್ ವಿಭಾಗದಲ್ಲಿ 25ನೇ ಗ್ರ್ಯಾನ್‌ಸ್ಲ್ಯಾಮ್ ಪ್ರಶಸ್ತಿ ಎದುರು ನೋಡುತ್ತಿರುವ ಎರಡನೇ ಶ್ರೇಯಾಂಕಿತರಾಗಿರುವ ಜೊಕೊವಿಚ್, ಮೊದಲ ಸುತ್ತಿನಲ್ಲಿ ಮಾಲ್ಡೋವಾದ ರಾಡು ಅಲ್ಬೋಟ್ ವಿರುದ್ಧ 6-2, 6-2, 6-4ರ ಅಂತರದಲ್ಲಿ ಸುಲಭ ಗೆಲುವು ದಾಖಲಿಸಿದರು. ಆ ಮೂಲಕ ಅರ್ಥರ್ ಆ್ಯಷ್ ಸ್ಟೇಡಿಯಂನಲ್ಲಿ ದಿಗ್ಗಜ ರೋಜರ್ ಫೆಡರರ್ ದಾಖಲೆ ಮುರಿದಿರುವ ಜೊಕೊವಿಚ್, ದಾಖಲೆಯ 78ನೇ ಜಯ ಗಳಿಸಿದರು. ಮೊದಲ ದಿನ 74,641ಕ್ಕೂ ಅಧಿಕ ಅಭಿಮಾನಿಗಳು ಪಂದ್ಯ ವೀಕ್ಷಿಸಿದ್ದಾರೆ ಎಂದು ಅಮೆರಿಕ ಟೆನಿಸ್ ಸಂಸ್ಥೆ ತಿಳಿಸಿದೆ. ಆಕ್ರಮಣಕಾರಿ ಆಟವಾಡಿದ ಜೊಕೊವಿಚ್, 'ಇಲ್ಲಿ ರಾತ್ರಿ ಆಡುವುದೇ ವಿಶ್ವದಲ್ಲೇ ಅತ್ಯುತ್ತಮ' ಎಂದು ಬಣ್ಣಿಸಿದ್ದಾರೆ.

ಪ್ರಸಕ್ತ ಸಾಲಿನಲ್ಲಿ ಗ್ರ್ಯಾನ್‌ಸ್ಲ್ಯಾಮ್ ಪ್ರಶಸ್ತಿ ಬರ ಎದುರಿಸುತ್ತಿರುವ

ಜೊಕೊವಿಚ್, ಮೊದಲ ಕಿರೀಟ ಎದುರು ನೋಡುತ್ತಿದ್ದಾರೆ. ಅಲ್ಲದೆ ಐದು ಬಾರಿ ಅಮೆರಿಕ ಓಪನ್ ಗೆದ್ದಿರುವ ಫೆಡರರ್ ದಾಖಲೆ ಸರಿಗಟ್ಟುವ ಇರಾದೆಯಲ್ಲಿದ್ದಾರೆ. ಇತ್ತೀಚೆಗಷ್ಟೇ ಪ್ಯಾರಿಸ್ ಒಲಿಂಪಿಕ್ಸ್ ಟೆನಿಸ್ ಪುರುಷರ ಸಿಂಗಲ್ಸ್ ವಿಭಾಗದಲ್ಲಿ ಸ್ಪೇನ್‌ನ ಪ್ರತಿಭಾನ್ವಿತ ಕಾರ್ಲೋಸ್ ಅಲ್ಕರಾಜ್ ಅವರನ್ನು ಮಣಿಸಿದ್ದ ಜೊಕೊವಿಚ್, ಚಿನ್ನದ ಪದಕ ಜಯಿಸಿದ್ದರು. ಆ ಮೂಲಕ ವೃತ್ತಿ ಜೀವನದಲ್ಲಿ ಗೋಲ್ಡನ್ ಸ್ಲಾಮ್ ಸಾಧನೆ ಮಾಡಿದ್ದರು.

ಝೆಂಗ್ ಎರಡನೇ ಸುತ್ತಿಗೆ

ನ್ಯೂಯಾರ್ಕ್: ಹಿನ್ನಡೆಯಿಂದ ಚೇತರಿಸಿದ ಪ್ಯಾರಿಸ್ ಒಲಿಂಪಿಕ್ಸ್ ಚಾಂಪಿಯನ್ ಝೆಂಗ್ ಕಿನ್ವೆನ್ ಅಮೆರಿಕ ಓಪನ್ ಟೆನಿಸ್ ಟೂರ್ನಿಯ ಮಹಿಳಾ ಸಿಂಗಲ್ಸ್ ಎರಡನೇ ಸುತ್ತಿಗೆ ಮುನ್ನಡೆದರು.ಸೋಮವಾರ ನಡೆದ ಪಂದ್ಯದಲ್ಲಿ ಚೀನಾದ ಆಟಗಾರ್ತಿ ಝೆಂಗ್ 4-6, 6-4, 6-2ರಿಂದ ಅಮೆರಿಕದ ಅಮಂಡಾ ಅನಿಸಿಮೊವಾ ಅವರನ್ನು ಸೋಲಿಸಿದರು. ಏಳನೇ ಶ್ರೇಯಾಂಕದ ಝೆಂಗ್, ಎರಡನೇ ಸುತ್ತಿನಲ್ಲಿ ರಷ್ಯಾದ ಎರಿಕಾ ಆಂಡ್ರೀವಾ ಅವರನ್ನು ಎದುರಿಸಲಿದ್ದಾರೆ. ಆಂಡ್ರೀವಾ ಇನ್ನೊಂದು ಪಂದ್ಯದಲ್ಲಿ 6-3, 7-6 (9-7) ರಿಂದ ಚೀನಾದ ಯುವಾನ್ ಯೂ ಅವರನ್ನು ಹಿಮ್ಮೆಟ್ಟಿಸಿದರು. ಚೀನಾದ ವಾಂಗ್ ಯಫಾನ್ ಮೊದಲ ಸೆಟ್‌ಅನ್ನು 6-2 ರಿಂದ ಗೆದ್ದ ಮೇಲೆ ಅವರ ಎದುರಾಳಿ, ಒಂಬತ್ತನೇ ಶ್ರೇಯಾಂಕದ ಮರಿಯಾ ಸಕ್ಕರಿ (ಗ್ರೀಸ್) ಪಂದ್ಯದಿಂದ ನಿವೃತ್ತರಾದರು.

ಭಾರತದ ನಗಾಲ್ ಹೊರಕ್ಕೆ

ನ್ಯೂಯಾರ್ಕ್: ಅಮೆರಿಕ ಓಪನ್ ಗ್ರ್ಯಾನ್‌ಸ್ಲ್ಯಾಮ್ ಟೆನಿಸ್ ಟೂರ್ನಿಯ ಪುರುಷರ ಸಿಂಗಲ್ಸ್ ವಿಭಾಗದಲ್ಲಿ ಸೋಲು ಕಂಡಿರುವ ಭಾರತದ ಸುಮಿತ್ ನಗಾಲ್ ನಿರ್ಗಮಿಸಿದ್ದಾರೆ. ಪುರುಷರ ಸಿಂಗಲ್ಸ್ ವಿಭಾಗದ ಮೊದಲ ಸುತ್ತಿನಲ್ಲಿ ನಗಾಲ್ ಅವರು ನೆದರ್ಲೆಂಡ್ಸ್‌ನ ಟ್ಯಾಲನ್ ಗ್ರೀಕ್ಸ್‌ಪೂರ್ ವಿರುದ್ಧ 1-6 3-6 6-7(8)ರ ಅಂತರದಲ್ಲಿ ಸೋಲು ಕಂಡರು. ಎರಡು ತಾಸು 20 ನಿಮಿಷಗಳವರೆಗೆ ಸಾಗಿದ ಹೋರಾಟದ ಅಂತಿಮದಲ್ಲಿ ಡಚ್ ಆಟಗಾರ ಮೇಲುಗೈ ಸಾಧಿಸಿದರು. ವರ್ಷದ ಕೊನೆಯ ಗ್ರ್ಯಾನ್‌ಸ್ಲ್ಯಾಮ್ ಟೂರ್ನಿಯಾದ ಅಮೆರಿಕ ಓಪನ್ ಪುರುಷ ಡಬಲ್ಸ್ ವಿಭಾಗದಲ್ಲೂ ನಗಾಲ್ ಸ್ಪರ್ಧಿಸುತ್ತಿದ್ದಾರೆ. ಆಸ್ಟ್ರೇಲಿಯನ್ ಓಪನ್‌ನಲ್ಲಿ ಪ್ರಧಾನ ಸುತ್ತಿಗೆ ಪ್ರವೇಶಿಸಿದ್ದ ನಗಾಲ್, ಈ ವರ್ಷ ಎಲ್ಲ ನಾಲ್ಕು ಗ್ರ್ಯಾನ್‌ಸ್ಲ್ಯಾಮ್‌ಗಳಲ್ಲಿ ಸ್ಪರ್ಧಿಸುವ ಮೂಲಕ 73ನೇ ರ್‍ಯಾಂಕ್ ಗಳಿಸಿದ್ದಾರೆ. ಅಮೆರಿಕ ಓಪನ್ ಪುರುಷರ ಡಬಲ್ಸ್ ವಿಭಾಗದಲ್ಲಿ ರೋಹನ್ ಬೋಪಣ್ಣ, ಯೂಕಿ ಭಾಂಬ್ರಿ, ಎನ್. ಶ್ರೀರಾಮ್ ಬಾಲಾಜಿ ಸಹ ತಮ್ಮ ತಮ್ಮ ಜೊತೆಗಾರರೊಂದಿಗೆ ಕಣಕ್ಕಿಳಿಯಲಿದ್ದಾರೆ.

ಬಿಸಿಸಿಐ ಕಾರ್ಯದರ್ಶಿ ಸ್ಥಾನಕ್ಕೆ ರೋಹನ್ ಜೇಟ್ಲಿ?

ದೆಹಲಿ: ಅಂತಾರಾಷ್ಟ್ರೀಯ ಕ್ರಿಕೆಟ್ ಸಮಿತಿಯ ಮುಂದಿನ ಅಧ್ಯಕ್ಷರಾಗಿ ಜಯ್ ಶಾ ಅವರು ನೇಮಕವಾಗುವುದು ಬಹುತೇಕ ಖಚಿತವಾಗಿದೆ.

ಇದರ ಬೆನ್ನಲ್ಲೇ ಬಿಸಿಸಿಐಯ ಮುಂದಿನ ಕಾರ್ಯದರ್ಶಿ ಯಾರಾಗಲಿದ್ದಾರೆ ಎಂಬ ಚರ್ಚೆ ಆರಂಭವಾಗಿದೆ. ಕೆಲ ದಿನಗಳ ಹಿಂದೆ ಹಾಲಿ ಉಪಾಧ್ಯಕ್ಷ ರಾಜೀವ್ ಶುಕ್ಲಾ, ಮಹಾರಾಷ್ಟ್ರ ಬಿಜೆಪಿ ಹೆವಿವೇಟ್ ಆಶಿಶ್ ಶೇಲಾರ್, ಐಪಿಎಲ್ ಅಧ್ಯಕ್ಷರಾಗಿರುವ ಅರುಣ್ ಧುಮಾಲ್ ಹೆಸರು ಕೇಳಿ ಬಂದಿತ್ತು. ಇದೀಗ ಮತ್ತೊಂದು ಹೆಸರು ಕೇಳಿ ಬಂದಿದೆ. ಅವರೆಂದರೆ ಮಾಜಿ ಕೇಂದ್ರ ಸಚಿವ ಅರುಣ್ ಜೇಟ್ಲಿ ಪುತ್ರ ರೋಹನ್ ಜೇಟ್ಲಿ.

ವರದಿಗಳ ಪ್ರಕಾರ ರೋಹನ್ ಜೇಟ್ಲಿ ಬಿಸಿಸಿಐ ಕಾರ್ಯದರ್ಶಿ ಸ್ಥಾನಕ್ಕೇರುವ ಸಾಧ್ಯತೆಯಿದೆ ಎನ್ನಲಾಗಿದೆ. ಸದ್ಯ ರೋಹನ್ ದಿಲ್ಲಿ ಡಿಸ್ಟ್ರಿಕ್ಟ್ ಕ್ರಿಕೆಟ್ ಸಂಸ್ಥೆಯ ಅಧ್ಯಕ್ಷರಾಗಿದ್ದಾರೆ. ಹೊಸ ಐಸಿಸಿ ಅಧ್ಯಕ್ಷರು ಡಿಸೆಂಬರ್ 1 ರಂದು ಅಧಿಕಾರ ವಹಿಸಿಕೊಳ್ಳಲಿದ್ದಾರೆ. ಅಧ್ಯಕ್ಷ ಹುದ್ದೆಗೆ ನಾಮನಿರ್ದೇಶನವನ್ನು ಸಲ್ಲಿಸಲು ಕೊನೆಯ ದಿನಾಂಕ ಆಗಸ್ಟ್ 27 ಆಗಿದೆ. ಜಯ್ ಶಾ ಸದ್ಯಕ್ಕೆ ನಾಮಪತ್ರ ಸಲ್ಲಿಸಿಲ್ಲ.

ಐಸಿಸಿ ಹಾಲಿ ಅಧ್ಯಕ್ಷರಾಗಿರುವ ಗ್ರೆಗ್ ಬಾರ್ಕ್ಲೇ ಮೂರನೇ ಅವಧಿಗೆ ಮುಂದುವರಿಯುವುದಿಲ್ಲ ಎಂದು ಹೇಳಿಕೆ ನೀಡಿದ್ದಾರೆ. ಹೀಗಾಗಿ ಜಯ್ ಶಾ ಈ ಸ್ಥಾನಕ್ಕೆ ಸ್ಪರ್ಧೆ ಮಾಡಲಿದ್ದಾರೆ ಎನ್ನಲಾಗಿದೆ. ಅಧಿಕೃತ ಮಾಹಿತಿ ಇನ್ನಷ್ಟೇ ಬರಬೇಕಿದೆ. ಐಸಿಸಿ ಬೋರ್ಡ್‌ನಲ್ಲಿರುವ 16 ಸದಸ್ಯರಲ್ಲಿ 15 ಸದಸ್ಯರ ಬೆಂಬಲವನ್ನು ಶಾ ಹೊಂದಿರಬೇಕು. ಈ ಹಿಂದೆಯೂ ಹಲವು ಬಾರಿ ಜಯ್ ಶಾ ಐಸಿಸಿ ಅಧ್ಯಕ್ಷ ಸ್ಥಾನಕ್ಕೆ ಸ್ಪರ್ಧಿಸಲಿದ್ದಾರೆ ಎಂದು ಹೇಳಲಾಗಿತ್ತು.

ಸಿರಾಜ್, ಜಡೇಜಾ ಹೊರಗೆ | ಗಿಲ್, ಅಯ್ಯರ್, ಈಶ್ವರನ್, ಗಾಯಕ್ವಾಡ್ ನಾಯಕರು

ದುಲೀಪ್ ಟ್ರೋಫಿಗೆ ತಂಡ ಬಿಡುಗಡೆ

ಮುಂಬಯಿ: ದುಲೀಪ್ ಟ್ರೋಫಿ ಆರಂಭಕ್ಕೂ ಮುನ್ನವೇ ಟೀಮ್ ಇಂಡಿಯಾದ ವೇಗಿ ಮೊಹಮ್ಮದ್ ಸಿರಾಜ್ ಅನಾರೋಗ್ಯದ ಕಾರಣ ಟೂರ್ನಿಯಿಂದ ಹೊರಬಿದ್ದಿದ್ದಾರೆ. ಅವರ ಬದಲಿಗೆ ನವದೀಪ್ ಸೈನಿ ಸ್ಥಾನ ಪಡೆದಿದ್ದಾರೆ. ಇದೇ ವೇಳೆ ಹಿರಿಯ ಆಟಗಾರ ರವೀಂದ್ರ ಜಡೇಜಾ ಅವರನ್ನು ಭಾರತ ಬಿ ತಂಡದಿಂದ ಬಿಡುಗಡೆ ಮಾಡಲಾಗಿದೆ.

ವೃತ್ತಿಪರ ಕ್ರಿಕೆಟ್‌ಗೆ ಮರಳುವ ನಿರೀಕ್ಷೆಯಲ್ಲಿ ಜಮ್ಮು ಕಾಶ್ಮೀರದ ವೇಗಿ ಉಮ್ರಾನ್ ಮಲಿಕ್ ಕೂಡ ಅನಾರೋಗ್ಯದ ಕಾರಣ ಪಂದ್ಯಾವಳಿಯಿಂದ ಹೊರಗುಳಿದಿದ್ದಾರೆ. ಉಮ್ರಾನ್ ಬದಲಿಗೆ ಮಧ್ಯಪ್ರದೇಶದ ಮಧ್ಯಮ ವೇಗಿ ಗೌರವ್ ಯಾದವ್ ಭಾರತ ಸಿ ತಂಡದಲ್ಲಿ ಸ್ಥಾನ ಪಡೆದಿದ್ದಾರೆ. ಜಡೇಜಾ ಸ್ಥಾನಕ್ಕೆ ಬದಲಿ ಆಟಗಾರನನ್ನ ಹೆಸರಿಸಲಾಗಿಲ್ಲ. ಜಡೇಜಾ ದುಲೀಪ್ ಟ್ರೋಫಿಯಲ್ಲಿ ಕೇವಲ ಒಂದು ಪಂದ್ಯವನ್ನು ಆಡಿ ಬಳಿಕ ಬಾಂಗ್ಲಾದೇಶ ಟೆಸ್ಟ್ ಸರಣಿಗೆ ಮುಂಚಿತವಾಗಿ ಭಾರತ ಶಿಬಿರಕ್ಕೆ ತೆರಳಬೇಕಿತ್ತು. ಆದರೆ ಬಿಸಿಸಿಐ ಅವರಿಗೆ ಕೊನೆಯ ಕ್ಷಣದಲ್ಲಿ ವಿಶ್ರಾಂತಿ ನೀಡಿದೆ. ಭಾರತ ಎ ತಂಡವನ್ನು ಶುಭಮನ್ ಗಿಲ್ ಮುನ್ನಡೆಸಿದರೆ, ಡಿ ತಂಡವನ್ನು ಶ್ರೇಯಸ್ ಅಯ್ಯರ್ ಮುನ್ನಡೆಸಲಿದ್ದಾರೆ.

ಭಾರತ ಸಿ ತಂಡ: ಋತುರಾಜ್ ಗಾಯಕ್ವಾಡ್ (ನಾಯಕ), ಸಾಯಿ ಸುದರ್ಶನ್, ರಜತ್ ಪಾಟಿದಾರ್, ಅಭಿಷೇಕ್ ಪೊರೆಲ್ (ವಿ.ಕೀ), ಸೂರ್ಯಕುಮಾರ್ ಯಾದವ್, ಬಿ ಇಂದ್ರಜಿತ್, ಹೃತಿಕ್ ಶೋಕೀನ್, ಮಾನವ್ ಸುತಾರ್, ಗೌರವ್ ಯಾದವ್, ವೈಶಾಕ್ ವಿಜಯ್‌ಕುಮಾರ್, ಅನ್ಶುಲ್ ಖಂಬೋಜ್, ಹಿಮಾಂಶು ಚೌಹಾಣ್, ಮಯಾಂಕ್ ಮಾರ್ಕಂಡೆ, ಆರ್ಯನ್ ಜುಯೆಲ್ (ವಿ.ಕೀ), ಸಂದೀಪ್ ವಾರಿಯರ್.

ಭಾರತ ಡಿ ತಂಡ: ಶ್ರೇಯಸ್ ಅಯ್ಯರ್ (ನಾಯಕ), ಅಥರ್ವ ಟೈಡೆ, ಯಶ್ ದುಬೆ, ದೇವದತ್ ಪಡಿಕ್ಕಲ್, ಇಶಾನ್ ಕಿಶನ್ (ವಿಕೆಟ್ ಕೀಪರ್), ರಿಕಿ ಭುಯಿ, ಸರನ್ಶ್ ಜೈನ್, ಅಕ್ಷರ್ ಪಟೇಲ್, ಅರ್ಷದೀಪ್ ಸಿಂಗ್, ಆದಿತ್ಯ ಠಾಕರೆ, ಹರ್ಷಿತ್ ರಾಣಾ, ತುಷಾರ್ ದೇಶಪಾಂಡೆ, ಆಕಾಶ್ ಸೇನ್‌ಗುಪ್ತ, ಕೆಎಸ್ (ವಿಕೆಟ್ ಕೀಪರ್), ಸೌರಭ್ ಕುಮಾರ್.

ಭಾರತ ಎ ತಂಡ

ಶುಭಮನ್ ಗಿಲ್ (ನಾಯಕ), ಮಯಾಂಕ್ ಅಗರ್ವಾಲ್, ರಿಯಾನ್ ಪರಾಗ್, ಧ್ರುವ ಜುರೆಲ್ (ವಿಕೆಟ್ ಕೀಪರ್), ಕೆಎಲ್ ರಾಹುಲ್, ತಿಲಕ್ ವರ್ಮಾ, ಶಿವಂ ದುಬೆ, ತನುಷ್ ಕೋಟ್ಯಾನ್, ಕುಲದೀಪ್ ಯಾದವ್, ಆಕಾಶ್ ದೀಪ್, ಪ್ರಸಿದ್ಧ್ ಕೃಷ್ಣ, ಖಲೀಲ್ ಅಹ್ಮದ್, ಅವೇಶ್ ಖಾನ್, ವಿದ್ವತ್ ಕಾವೇರಪ್ಪ, ಕುಮಾರ್ ಕುಶಾಗ್ರ , ಶಾಶ್ವತ್ ರಾವತ್.

ಭಾರತ ಬಿ ತಂಡ

ಅಭಿಮನ್ಯು ಈಶ್ವರನ್ (ನಾಯಕ), ಯಶಸ್ವಿ ಜೈಸ್ವಾಲ್, ಸರ್ಫರಾಜ್ ಖಾನ್, ರಿಷಭ್ ಪಂತ್ (ವಿ.ಕೀ), ಮುಷೀರ್ ಖಾನ್, ನಿತೀಶ್ ಕುಮಾರ್ ರೆಡ್ಡಿ (ಫಿಟ್ನೆಸ್ ಟೆಸ್ಟ್ ಅವಲಂಬನೆ), ವಾಷಿಂಗ್ಟನ್ ಸುಂದರ್, ನವದೀಪ್ ಸೈನಿ, ಯಶ್ ದಯಾಳ್, ಮುಖೇಶ್ ಕುಮಾರ್, ರಾಹುಲ್ ಚಹರ್, ಆರ್ ಸಾಯಿ ಕಿಶೋರ್, ಮೋಹಿತ್ ಆವಸ್ತಿ, ಎನ್ ಜಗದೀಸನ್ (ವಿ.ಕೀ)

ಮಹಿಳೆಯರ ತಂಡಕ್ಕೆ ಹರ್ಮನ್‌ಪ್ರೀತ್ ನಾಯಕಿ | ಸ್ಮೃತಿ ಮಂದಾನ ಉಪನಾಯಕಿ

ವಿಶ್ವಕಪ್ ಟೂರ್ನಿಗೆ ಭಾರತ ತಂಡ ಪ್ರಕಟ

ದುಬೈ: ಮುಂಬರುವ ಮಹಿಳೆಯರ ಟ್ವೆಂಟಿ-20 ವಿಶ್ವಕಪ್ ಕ್ರಿಕೆಟ್ ಟೂರ್ನಿಗೆ ಭಾರತ ತಂಡವನ್ನು ಪ್ರಕಟಿಸಲಾಗಿದೆ. 15 ಸದಸ್ಯ ಬಲದ ಭಾರತ ತಂಡವನ್ನು ಹರ್ಮನ್‌ಪ್ರೀತ್ ಕೌರ್ ಮುನ್ನಡೆಸಲಿದ್ದು, ಸ್ಮತಿ ಮಂದಾನ ಉಪನಾಯಕಿ ಆಗಿದ್ದಾರೆ.

ಹಾಗೇ, ಭಾರತ ತಂಡದಲ್ಲಿ ಕನ್ನಡತಿ ಶ್ರೇಯಾಂಕ ಪಾಟೀಲಗೆ ಸ್ಥಾನ ದೊರಕಿದೆ. ಇದು ಕರ್ನಾಟಕದ ಅಭಿಮಾನಿಗಳಲ್ಲಿ ಸಂತಸಕ್ಕೆ ಕಾರಣವಾಗಿದೆ.

ಭಾರತದ ವೇಳಾಪಟ್ಟಿ...

ಮಹಿಳೆಯರ ಟ್ವೆಂಟಿ-20 ವಿಶ್ವಕಪ್ ಟೂರ್ನಿ ಅಕ್ಟೋಬರ್ 3ರಿಂದ 20ರವರೆಗೆ ನಡೆಯಲಿದೆ. ಭಾರತ ತಂಡ ಎ ಗುಂಪಿನಲ್ಲಿ ಸ್ಥಾನ ಪಡೆದಿದ್ದು, ಇದೇ ಗುಂಪಿನಲ್ಲಿ ಆಸ್ಟ್ರೇಲಿಯಾ, ನ್ಯೂಜಿಲೆಂಡ್, ಪಾಕಿಸ್ತಾನ ಮತ್ತು ಶ್ರೀಲಂಕಾ ತಂಡಗಳಿವೆ. ಅಲ್ಲದೆ ಭಾರತ ತಂಡವು ಚೊಚ್ಚಲ ಟಿ20 ವಿಶ್ವಕಪ್ ಕಿರೀಟದ ಹುಡುಕಾಟದಲ್ಲಿದೆ.

ದುಬೈಯಲ್ಲಿ ನಡೆಯಲಿರುವ ಮೊದಲ ಪಂದ್ಯದಲ್ಲಿ ಭಾರತ ತಂಡವು ನ್ಯೂಜಿಲೆಂಡ್ ಸವಾಲನ್ನು ಎದುರಿಸಲಿದೆ. ಅಕ್ಟೋಬರ್ 6ರಂದು ದುಬೈಯಲ್ಲೇ ಸಾಂಪ್ರದಾಯಿಕ ಎದುರಾಳಿ ಪಾಕಿಸ್ತಾನ ವಿರುದ್ಧ ಹೈವೋಲ್ಟೇಜ್ ಪಂದ್ಯ ನಡೆಯಲಿದೆ. ಬಳಿಕ ಅಕ್ಟೋಬರ್ 9ರಂದು ದುಬೈಯಲ್ಲಿ ಶ್ರೀಲಂಕಾ ಮತ್ತು ಅಕ್ಟೋಬರ್ 13ರಂದು ಶಾರ್ಜಾದಲ್ಲಿ ಆಸ್ಟ್ರೇಲಿಯಾ ವಿರುದ್ಧ ಸೆಣಸಲಿದೆ.

ಅಕ್ಟೋಬರ್ 17ರಂದು ಶಾರ್ಜಾದಲ್ಲಿ ಮೊದಲ ಸೆಮಿಫೈನಲ್ ಮತ್ತು ಅಕ್ಟೋಬರ್ 18ರಂದು ದುಬೈಯಲ್ಲಿ ಎರಡನೇ ಸೆಮಿಫೈನಲ್ ಪಂದ್ಯಗಳು ನಡೆಯಲಿವೆ. ಅಕ್ಟೋಬರ್ 20ರಂದು ದುಬೈಯಲ್ಲಿ ಫೈನಲ್ ಪಂದ್ಯ ನಿಗದಿಯಾಗಿದೆ.

ಭಾರತ ತಂಡ ಇಂತಿದೆ

ಹರ್ಮನ್‌ಪ್ರೀತ್ ಕೌರ್ (ನಾಯಕಿ), ಸ್ಮೃತಿ ಮಂದಾನ (ಉಪನಾಯಕಿ), ಶೆಫಾಲಿ ವರ್ಮಾ, ದೀಪ್ತಿ ಶರ್ಮಾ, ಜೆಮಿಮಾ ರಾಡ್ರಿಗಸ್, ರಿಚಾ ಘೋಷ್ (ವಿಕೆಟ್ ಕೀಪರ್), ಯಸ್ತಿಕಾ ಭಾಟಿಯಾ, ಪೂಜಾ ವಸ್ತ್ರಾಕರ್, ಆರುಂಧತಿ ರೆಡ್ಡಿ, ರೇಣುಕಾ ಸಿಂಗ್ ಠಾಕೂರ್, ದಯಾಲನ್ ಹೇಮಲತಾ, ಆಶಾ ಶೋಭನಾ, ರಾಧಾ ಯಾದವ್, ಶ್ರೇಯಾಂಕ ಪಾಟೀಲ ಮತ್ತು ಸಂಜನಾ ಸಜೀವನ್.

ಮಾಗಡಿ ರಸ್ತೆ : 4.ಆಟ VEERESH CINEMAS
ಸರ್ಜಾಪುರ:4.ಆಟ ರವಿ
ಅತ್ತಿಬೆಲೆ : 4.ಆಟ ಗೌರಿಶಂಕರ್
PVR-INOX VAISHNAVI | UPTOWN FORUM MALL
cinépolis RMM | ETA
MIRAJ SUNKADAKATTE
ಕನಕಪುರ :4.ಆಟ ಗೋಪಾಲಕೃಷ್ಣ
ಶ್ರೀನಿವಾಸಪುರ :4.ಆಟ ಸಂಗೀತ
ಕೋಲಾರ : 4.ಆಟ ಭವಾನಿ
ಮುಳಬಾಗಿಲು:4.ಆಟ ರಾಧಿಕ
ಗೌರಿಬಿದನೂರು :4.ಆಟ ಶಂಕರ್
ಬೇತಮಂಗಲ : 4.ಆಟ ವಿನಾಯಕ್
ತಿಪಟೂರು : 4.ಆಟ ತ್ರಿಮೂರ್ತಿ
ತುರುವೆಕೆರೆ:4.ಆಟ ಪೂರ್ಣಿಮಾ
ಕೊರಟಗೆರೆ:4.ಆಟ ಶಿವಗಂಗಾ
ಹೊಸೂರು:4.ಆಟ ಬಾಲಾಜಿ
ಮೈಸೂರು : 4.ಆಟ ಪದ್ಮ
ಮಂಡ್ಯ : 4.ಆಟ ಜಯಲಕ್ಷ್ಮೀ
ಹಾಸನ : 4.ಆಟ ಪೃಥ್ವಿ
ಚನ್ನರಾಯಪಟ್ಟಣ:4.ಆಟ ಧನಲಕ್ಷ್ಮೀ
ಪಾಂಡವಪುರ:4.ಆಟ ಲಕ್ಷ್ಮೀ
ಕೆ.ಆರ್.ನಗರ:4.ಆಟ ಎಸ್.ಸಿ.ವಿ.ಡಿ.ಎಸ್
ಹುಲ್ಲಹಳ್ಳಿ : 4.ಆಟ ಯಜಮಾನ
ನಂಜನಗೂಡು:4.ಆಟ ಶ್ರೀವತ್ಸ
ಚಾಮರಾಜನಗರ:4.ಆಟ ಸಿದ್ಧಾರ್ಥ
ಕೆ.ಆರ್.ಪೇಟೆ:4.ಆಟ ಬಸವೇಶ್ವರ
ಹುಬ್ಬಳ್ಳಿ : 4.ಆಟ ರೂಪಂ
ಸಿಂದಗಿ:4.ಆಟ ಪ್ರಶಾಂತ
ಇಂಡಿ:4.ಆಟ ಮಹಾವೀರ್
ತಾಳಿಕೋಟೆ:4.ಆಟ ಅಮೀರ್
ರೋಣ:4.ಆಟ ರೇಣುಕಾ
ನವಲಗುಂದ:4.ಆಟ ಸಿದ್ಧಲಿಂಗೇಶ್ವರ
ನಿಡಗುಂದಿ : 4.ಆಟ ಯಲಗೂರೇಶ್ವರ
ಹಿರೇಕೆರೂರು:4.ಆಟ ಮಂಜುನಾಥ
ಸವಣೂರು:4.ಆಟ ಸಿದ್ಧಲಿಂಗೇಶ್ವರ
ಗೋಕಾಕ್:4.ಆಟ ಕರ್ನಾಟಕ
ಭಾಲ್ಕಿ : 4.ಆಟ ಸಂಗಮೇಶ್ವರ
ಕಲಬುರ್ಗಿ : 4.ಆಟ PVR-INOX MIRAJ
ರಾಯಚೂರು:4.ಆಟ MIRAJ
ಬಳ್ಳಾರಿ: 4.ಆಟ ರಾಘವೇಂದ್ರ
ಬಳ್ಳಾರಿ: 4.ಆಟ ರಾಘವೇಂದ್ರ
ಹಗರಿಬೊಮ್ಮನಹಳ್ಳಿ:4.ಆಟ ಕೃಷ್ಣ
ಹೂವಿನಹಡಗಲಿ:4.ಆಟ ಶಂಕರ್
ನ್ಯಾಮತಿ:4.ಆಟ ಶ್ರೀಶೈಲ
ಶಿಕಾರಿಪುರ:4.ಆಟ ಜಯಶ್ರೀ

ನವೆಂಬರ್‌ನಲ್ಲಿ ಭೈರತಿ ಆಗಮನ

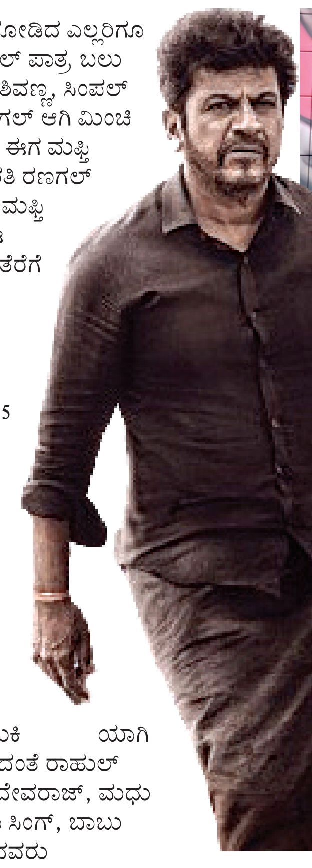

ಮಫ್ತಿ ಸಿನಿಮಾ ನೋಡಿದ ಎಲ್ಲರಿಗೂ ಭೈರತಿ ರಣಗಲ್ ಪಾತ್ರ ಬಲು ಮೆಚ್ಚುಗೆಯಾಯಿತು. ಶಿವಣ್ಣ, ಸಿಂಪಲ್ ಲುಕ್‌ನಲ್ಲಿ ಭೈರತಿ ರಣಗಲ್ ಆಗಿ ಮಿಂಚಿ ಮನಸೂರೆಗೊಂಡರು. ಈಗ ಮಫ್ತಿ ಪ್ರೀಕ್ವೆಲ್ ಆಧರಿಸಿ ಭೈರತಿ ರಣಗಲ್ ಚಿತ್ರ ತೆರೆಗೆ ಬರುತ್ತಿದೆ. ಮಫ್ತಿ ನಿರ್ದೇಶಕ ನರ್ತನ್ ಈ ಚಿತ್ರವನ್ನು ನಿರ್ದೇಶಿಸಿ ತೆರೆಗೆ ತರುತ್ತಿದ್ದಾರೆ. ಸೆಟ್ಟೇರಿದಾಗಿನಿಂದಲೂ ಸಾಕಷ್ಟು ಕುತೂಹಲ ಮೂಡಿಸಿರುವ ಭೈರತಿ ರಣಗಲ್ ನವೆಂಬರ್ 15 ರಂದು ಅದ್ದೂರಿಯಾಗಿ ಬಿಡುಗಡೆಯಾಗಲಿದೆ. ಭೈರತಿ ರಣಗಲ್ ಚಿತ್ರವನ್ನು ಗೀತಾ ಪಿಕ್ಚರ್ಸ್ ಲಾಂಛನದಲ್ಲಿ ಗೀತಾ ಶಿವರಾಜಕುಮಾರ್ ನಿರ್ಮಿಸಿದ್ದು, ಶಿವಣ್ಣ ವಿಭಿನ್ನ ಲುಕ್‌ನಲ್ಲಿ ಕಾಣಿಸಿಕೊಂಡಿದ್ದಾರೆ. ರುಕ್ಮಿಣಿ ವಸಂತ್ ನಾಯಕಿಯಾಗಿ ಅಭಿನಯಿಸಿದ್ದು, ಉಳಿದಂತೆ ರಾಹುಲ್ ಬೋಸ್, ಅವಿನಾಶ್, ದೇವರಾಜ್, ಮಧು ಗುರುಸ್ವಾಮಿ, ಛಾಯಾ ಸಿಂಗ್, ಬಾಬು ಹಿರಣ್ಣಯ್ಯ ಮುಂತಾದವರು ತಾರಾಗಣದಲ್ಲಿದ್ದಾರೆ. ನವೀನ್ ಕುಮಾರ್ ಛಾಯಾಗ್ರಹಣ ಮತ್ತು ರವಿ ಬಸ್ರೂರು ಅವರ ಸಂಗೀತ ನಿರ್ದೇಶನ ಈ ಚಿತ್ರಕ್ಕಿದೆ.

ಭೈರತಿ ರಣಗಲ್ ನಮ್ಮ ಸಂಸ್ಥೆಯಿಂದ ನಿರ್ಮಾಣವಾಗಿರುವ ಎರಡನೇ ಚಿತ್ರ. ನಿಮ್ಮೆಲ್ಲರ ಸಮ್ಮುಖದಲ್ಲಿ ವಿನೂತನ ರೀತಿಯಲ್ಲಿ ಬಿಡುಗಡೆಯ ದಿನಾಂಕ ಘೋಷಣೆಯಾಗಿದೆ. ಮುಂದೆ ಬೆಳಗಾವಿಯಲ್ಲೂ ಈ ಚಿತ್ರದ ಕುರಿತಾದ ಕಾರ್ಯಕ್ರಮ ನಡೆಯಲಿದೆ ಎಂದು ನಿರ್ಮಾಪಕಿ ಗೀತಾ ಶಿವರಾಜ್‌ಕುಮಾರ್ ತಿಳಿದರು.

ಚಿತ್ರದ ಬಿಡುಗಡೆ ದಿನಾಂಕವನ್ನು ವಿಭಿನ್ನವಾಗಿ ಅನೌನ್ಸ್ ಮಾಡಲು ನಿರ್ಧರಿಸಲಾಗಿತ್ತು. ಇದೇ ಮೊದಲ ಬಾರಿಗೆ ನಾಲ್ಕು ಸಾವಿರ ವಿಸ್ತೀರ್ಣದ ಗ್ರಾಫಿಟಿ ಆರ್ಟ್ ಅನಾವರಣ ಮಾಡುವ ಮೂಲಕ ಬಿಡುಗಡೆ ದಿನಾಂಕ ಘೋಷಣೆಯಾಗಿದೆ. ನವೆಂಬರ್ 15 ರಂದು ಚಿತ್ರ ಬಿಡುಗಡೆಯಾಗಲಿದೆ ಎಂದು ನಿರ್ದೇಶಕ ನರ್ತನ್ ಹೇಳಿದರು.

ದಮನಿತರ ದನಿಯಾದ ದ ರೂಲರ್ಸ್

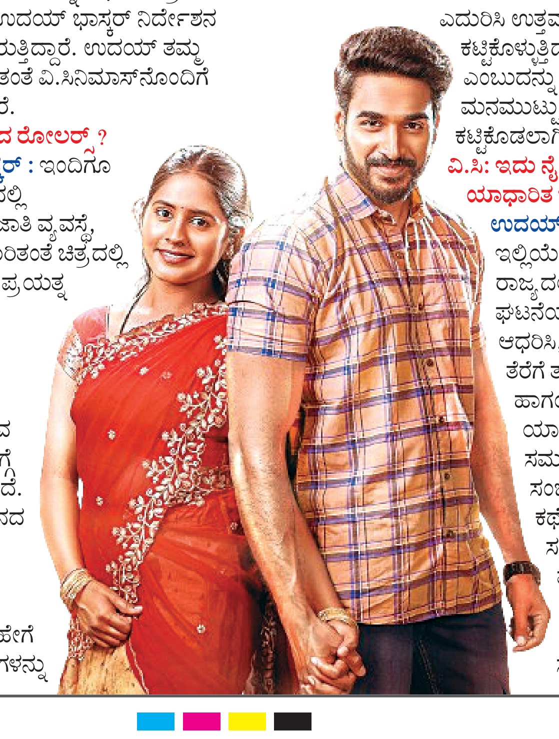

ಶತಮಾನಗಳಿಂದಲೂ ದಮನಿರತನ್ನು ಶೋಷಣೆ ಮಾಡಲಾಗುತ್ತಿದೆ. ಅದು ಇಂದಿಗೂ ನಿಂತಿಲ್ಲ. ದಮನಿತರು ಬಡವರು ನೋವಿನಲ್ಲಿಯೇ ಜೀವನ ಸಾಗಿಸುತ್ತಿದ್ದಾರೆ. ಇದೇ ವಿಚಾರವನ್ನು ದಿ ರೂಲರ್ಸ್ ಮೂಲಕ ಹೇಳಲಾಗಿದೆ. ನಮ್ಮ ರಾಜ್ಯದಲ್ಲಿಯೇ ನಡೆದ ನೈಜ ಘಟನೆಯನ್ನು ಆಧರಿಸಿ ಚಿತ್ರ ಸಿದ್ಧವಾಗಿದ್ದು, ಉದಯ್ ಭಾಸ್ಕರ್ ನಿರ್ದೇಶನ ಮಾಡಿ ತೆರೆಗೆ ತರುತ್ತಿದ್ದಾರೆ. ಉದಯ್ ತಮ್ಮ ಸಿನಿಮಾದ ಕುರಿತಂತೆ ವಿ.ಸಿನಿಮಾಸ್‌ನೊಂದಿಗೆ ಮಾತನಾಡಿದ್ದಾರೆ.

ವಿ.ಸಿ : ಏನಿದು ದ ರೋಲರ್ಸ್ ?

ಉದಯ್ ಭಾಸ್ಕರ್ : ಇಂದಿಗೂ ನಮ್ಮ ಸಮಾಜದಲ್ಲಿ ಬೇರೂರಿರುವ ಜಾತಿ ವ್ಯವಸ್ಥೆ, ತಾರತಮ್ಯದ ಕುರಿತಂತೆ ಚಿತ್ರದಲ್ಲಿ ಬೆಳಕು ಚೆಲ್ಲುವ ಪ್ರಯತ್ನ ಮಾಡಲಾಗಿದೆ. ಅದರಲ್ಲಿಯೂ ವಿಶೇಷವಾಗಿ ಮಹಿಳೆಯರು ಎದುರಿಸುತ್ತಿರುವ ದೌರ್ಜನ್ಯದ ಬಗ್ಗೆ ಇಲ್ಲಿ ಹೇಳಲಾಗಿದೆ. ನಮ್ಮ ಸಂವಿಧಾನದ ಆಶಯಗಳು, ಸಂವಿಧಾನದ ಶಕ್ತಿಯಿಂದ ಮಹಿಳೆಯರು ಹೇಗೆ ಬಂದ ಸವಾಲುಗಳನ್ನು ಎದುರಿಸಿ ಉತ್ತಮ ಬದುಕು ಕಟ್ಟಿಕೊಳ್ಳುತ್ತಿದ್ದಾರೆ ಎಂಬುದನ್ನು ಚಿತ್ರದಲ್ಲಿ ಮನಮುಟ್ಟುವಂತೆ ಕಟ್ಟಿಕೊಡಲಾಗಿದೆ.

ವಿ.ಸಿ: ಇದು ನೈಜ ಘಟನೆಯಾಧಾರಿತ ಚಿತ್ರವೆ ?

ಉದಯ್ : ಹೌದು, ಇಲ್ಲಿಯೇ ನಮ್ಮ ರಾಜ್ಯದಲ್ಲಿಯೇ ನಡೆದ ಘಟನೆಯನ್ನು ಆಧರಿಸಿ, ಕಥೆ ಬರೆದು ತೆರೆಗೆ ತರಲಾಗುತ್ತಿದೆ. ಹಾಗಂತ ಇದು ಯಾವ ಸಮುದಾಯಕ್ಕೂ ಸಂಬಂಧಿಸಿದ ಕಥೆಯಲ್ಲ, ಸಂವಿಧಾನದ ಪವರ್ ಎಂತಹದ್ದು, ದಮನಿತರಿಗೆ ಸಂವಿಧಾನ ಹೇಗೆ ಶಕ್ತಿ ತುಂಬಿದೆ ಎಂಬುದನ್ನು ಎಲ್ಲರಿಗೂ ಹಿಡಿಸುವಂತೆ ಹೇಳಲಾಗಿದೆ. ಕೋಲಾರ ಭಾಗದ ಭಾಷೆಯಲ್ಲಿ ಸಂಭಾಷಣೆ ಇರುವುದು ವಿಶೇಷ.

ವಿ.ಸಿ : ಕಮರ್ಷಿಯಲ್ ಸಿನಿಮಾಗಳ ಅಬ್ಬರದ ನಡುವೆ ಸಾಮಾಜಿಕ ಸಂದೇಶದ ಕಥೆ ಆಯ್ದುಕೊಳ್ಳಲು ಕಾರಣ ?

ಉದಯ್ : ಸಮಾಜಕ್ಕೆ ನೈಜತೆಯನ್ನು ತಿಳಿಸಬೇಕು ಎಂಬ ನಿಟ್ಟಿನಲ್ಲಿ ಇಂತಹ ಕಥೆಯನ್ನು ಆಯ್ದುಕೊಂಡೆ. ಯಾವುದೇ ವಿಚಾರವನ್ನು ಹೇಳಲು ಸಿನಿಮಾ ಮಾಧ್ಯಮ ಬಲು ಪರಿಣಾಮಕಾರಿಯಾಗಿದೆ, ಹಾಗಾಗಿ ಮನರಂಜನೆಯ ಮೂಲಕ ಸಂದೇಶ ಸಾರಲಾಗಿದೆ.

ವಿ.ಸಿ : ತಾರಾಗಣದ ಬಗ್ಗೆ ಹೇಳುವುದಾದರೆ?

ಉದಯ್ : ಚಿತ್ರದ ಕಥೆಗೆ ತಕ್ಕಂತೆ ಕೋಲಾರ ಭಾಗದ ರಂಗಭೂಮಿ ಕಲಾವಿದರೇ ಹೆಚ್ಚಾಗಿ ಚಿತ್ರದಲ್ಲಿ ನಟಿಸಿದ್ದಾರೆ. ಹಿರಿಯ ನಟ ಚರಣ್ ರಾಜ್ ಪೊಲೀಸ್ ಅಧಿಕಾರಿಯ ಪಾತ್ರದಲ್ಲಿ ಕಾಣಸಿಕೊಂಡಿದ್ದಾರೆ. ಇದೇ ವಾರ ನಮ್ಮ ಚಿತ್ರ ತೆರೆಗೆ ಬರುತ್ತಿದ್ದು, ಪ್ರೇಕ್ಷಕರು ಖಂಡಿತಾ ದ ರೋಲರಸ್ ಸಿನಿಮಾ ಮೆಚ್ಚುತ್ತಾರೆ ಎಂಬ ನಂಬಿಕೆ ನನಗಿದೆ.

ವಿಶ್ವವಾಣಿ
ವಿಶ್ವಾಸವೇ ವಿಶ್ವ
@vishwavaninews
ಬುಧವಾರ, 28.08.2024

ಮುದ್ದು ಕೃಷ್ಣರ ಸಂಭ್ರಮ

ಕೃಷ್ಣಾಷ್ಟಮಿ ದಿನದಂದು ಮಕ್ಕಳಿಗೆ ಕೃಷ್ಣನ ವೇಷ ತೊಡಿಸಿ ವಾಟ್ಸ್ ಆ್ಯಪ್ ಮಾಡಿ ಎಂಬ ವಿಶ್ವವಾಣಿ ಕರೆಗೆ ಸ್ಪಂದಿಸಿ ಓದುಗರು ಕೃಷ್ಣವೇಷಧಾರಿ ಮಕ್ಕಳ ಫೋಟೋ ಕಳುಹಿಸುತ್ತಲೇ ಇದ್ದಾರೆ. ಹೊರದೇಶಗಳಲ್ಲಿರುವ ಪೋಷಕರೂ ನಮ್ಮ ಮಕ್ಕಳ ಫೋಟೊ ಪ್ರಕಟಿಸಿ ಎಂದು ವಿನಂತಿಸಿಕೊಳ್ಳುತ್ತಿದ್ದಾರೆ. ಓದುಗರ ಒತ್ತಾಯದ ಮೇರೆಗೆ ವಿಶ್ವವಾಣಿ ಇ-ಪೇಪರ್‌ನಲ್ಲಿ (https://epaper.vishwavani.news) ಇನ್ನೂ ಒಂದಷ್ಟು ಫೋಟೋಗಳನ್ನು ಪ್ರಕಟಿಸಲಾಗಿದೆ. ನಿಮ್ಮ ಉತ್ಸಾಹಕ್ಕೆ ವಂದನೆಗಳು.

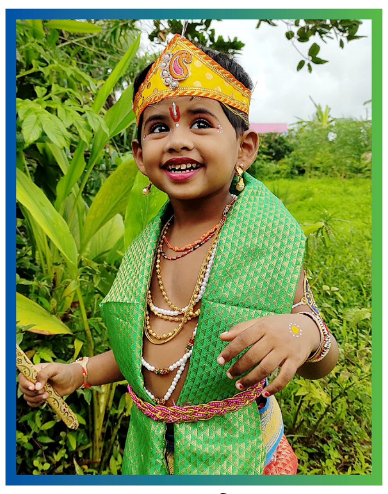
ಐಶಾನಿ
ತಂದೆ : ಉಮೇಶ್ , ಉಡುಪಿ

ಆಯುಷಿ ಹೆಗಡೆ
ತಂದೆ : ಪ್ರದೀಪ್ ಹೆಗಡೆ, ಬೆಂಗಳೂರು

ಐರಾ ಯಂಕಪ್ಪ ಮಮದಾಪುರ್
ಬಾಗಲಕೋಟೆ

ಅನಿರುದ್ಧ ಶ್ರೀರಾಮ್
ತಂದೆ : ಜಯಸಿಂಹ ಜೋಶಿ, ಬಳ್ಳಾರಿ

ರೇಣುಕಾ ಅರಬಳ್ಳಿ
ತಂದೆ : ಸಂತೋಷ್

ಮೌಲ್ಯಾ ಎನ್
ತಾಯಿ : ಸುಜಾತಾ ಪ್ರಸಾದ್, ಮೈಸೂರು

ವಿಹಾಸ್ ಎಮ್ ಕೋರಿ
ತಂದೆ : ಮಂಜುನಾಥ್ , ಗದಗ

ಜಶ್ವಿನ್ ಗೌಡ
ತಂದೆ : ಜೋಗಿ ಗೌಡ, ಮಂಡ್ಯ

ಆದರ್ಶ ಚೇತನ ಗಾಣಿಗೇರ್
ಜಮಖಂಡಿ, ಬಾಗಲಕೋಟೆ

ದಿಶಾ ಡಿ ಬಿ
ತಂದೆ : ದೊಡ್ಡಬಸವರಾಜ, ದಾವಣಗೆರೆ

ವೇದಾವತಿ
ತಂದೆ : ಪ್ರಕಾಶ , ಹಾವೇರಿ

ಅವ್ಯಕ್ತ ಕೆ
ತಂದೆ : ವಿವೇಕ ಎಸ್

ಆರಾಧ್ಯ ಮ ಹೂಗಾರ್
ತಂದೆ: ಮಂಜುನಾಥ್, ಬೆಂಗಳೂರು

ಶ್ರೀನಿವಾಸ್ ಹಡಪದ
ತಂದೆ : ಚಂದ್ರಶೇಖರ್ , ಹಾವೇರಿ

ಸವ್ಯನ್
ತಂದೆ : ಉಮೇಶ್ ಟಿ ವಿ, ಬೆಂಗಳೂರು

ಮಿನುಗು ಹೆಚ್ ಎಮ್
ತಾಯಿ : ರೂಪಾ ಮಂಜುನಾಥ್, ಚಿಕ್ಕಮಗಳೂರು

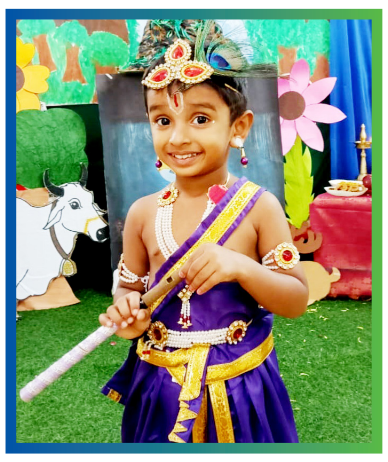
ಸೂರ್ಯ
ತಂದೆ : ರಾಜು, ಬೆಂಗಳೂರು

ಸನ್ಮಿತ್ ಯರಗುಪ್ಪಿ
ತಂದೆ: ಬಸವರಾಜ , ಗದಗ

ಶ್ರೀಹಿತಾ ಎಮ್
ತಂದೆ : ಮಯೂರ್ ತೀರ್ಥ , ಬೆಳಗಾವಿ

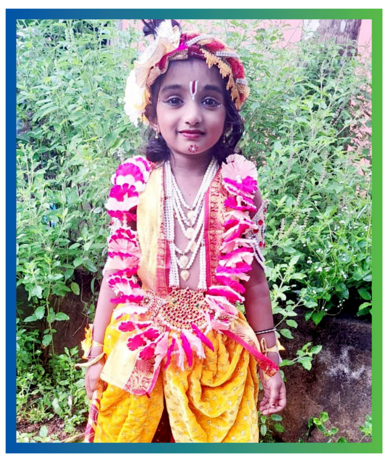
ಪೂರ್ವಿ ಎ
ತಂದೆ : ಅಕ್ಷಯ್ , ಬಂಟ್ವಾಳ

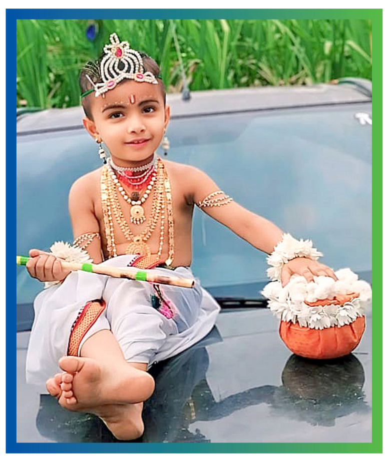
ಅನ್ವಿತ್ ಚೇತನ್ ಗಾಣಿಗೇರ್
ಜಮಖಂಡಿ, ಬಾಗಲಕೋಟ

ಅನ್ವಿತಾ ಎಸ್
ತಂದೆ : ಶಿವಪ್ರಸಾದ್, ದೇವಳಾಪುರ ಮೈಸೂರು

ಸಾನ್ವಿ ಎನ್ ನಾಯ್ಕ್
ತಂದೆ : ನಿಂಗಪ್ಪ, ಸಾಗರ

ನಿಸ್ವಾರ್ಥ ಟಿ ಆರ್
ತಂದೆ : ಟಿ ಕೆ ರಾಘು, ತಿಪಟೂರು

ಶಾರ್ವಿ ನಾಯಕ್
ತಂದೆ : ಮಹೇಶ್ ನಾಯಕ್, ಬೆಂಗಳೂರು

ಭಕ್ತಿ ಸಿದ್ಧಲಿಂಗ ಸತ್ತಿ
ತಂದೆ : ಸಿದ್ಧಲಿಂಗ ಸತ್ತಿ, ಬೆಳಗಾವಿ

ಅಚ್ಯುತ್ ಎಮ್ ಎನ್
ತಂದೆ : ನಂದಾ ಎಮ್ ಸಿ , ದಕ್ಷಿಣ ಕನ್ನಡ

ವಚನಾ ಸಿ
ವಿಜಯಪುರ

ರೇವಂಶ ಗೌಡ
ತಂದೆ : ಮುರುಳಿಕೃಷ್ಣ ತುಮಕೂರು

ಶ್ರೀಶಾ ಗಾಂವಕರ್
ತಂದೆ : ನಾಗೇಂದ್ರ ಗಾಂವ್ಕರ್, ಅಂಕೋಲಾ

ಸರ್ವೇಶ್ ತೋಟಗಂಟಿ
ತಂದೆ : ಸಂಗಮೇಶ್ ತೋಟಗಂಟಿ, ಧಾರವಾಡ

ಕೃತಿ .ಡಿ ಎಂ
ಪೋಷಕರು : ಪಲ್ಲವಿ ಮಂಜೇಶ್ , ಮೈಸೂರು

ಶ್ರೇಯಸ್ ಎಮ್ ಪಾಟೀಲ್
ತಂದೆ : ಮಲ್ಲು ಪಾಟೀಲ್, ಶಹಾಪೂರ

ಹೃದಂಶ ದೆಸುಲ್
ತಂದೆ : ಗಣೇಶ್ ಎಲ್, ಅಲೆವೂರು

ಶ್ರೇಯಸ್
ತಂದೆ : ರೇವಣ ಸಿದ್ಧೇಶ್ವರ ಅಂಗಡಿ ಸಾಹುಕಾರ, ಯಾದಗಿರಿ

ದೀಕ್ಷಿತ್
ತಂದೆ : ಮಾಲತೇಶ್ , ಬೆಂಗಳೂರು

ವಿಶ್ವವಾಣಿ
ವಿಶ್ವಾಸವೇ ವಿಶ್ವ
@vishwavaninews
ಬುಧವಾರ, 28.08.2024

ಮುದ್ದು ಕೃಷ್ಣರ ಸಂಭ್ರಮ

ಕೃಷ್ಣಾಷ್ಟಮಿ ದಿನದಂದು ಮಕ್ಕಳಿಗೆ ಕೃಷ್ಣನ ವೇಷ ತೊಡಿಸಿ ವಾಟ್ಸ್ ಆ್ಯಪ್ ಮಾಡಿ ಎಂಬ ವಿಶ್ವವಾಣಿ ಕರೆಗೆ ಸ್ಪಂದಿಸಿ ಓದುಗರು ಕೃಷ್ಣವೇಷಧಾರಿ ಮಕ್ಕಳ ಫೋಟೋ ಕಳುಹಿಸುತ್ತಲೇ ಇದ್ದಾರೆ. ಹೊರದೇಶಗಳಲ್ಲಿರುವ ಪೋಷಕರೂ ನಮ್ಮ ಮಕ್ಕಳ ಫೋಟೊ ಪ್ರಕಟಿಸಿ ಎಂದು ವಿನಂತಿಸಿಕೊಳ್ಳುತ್ತಿದ್ದಾರೆ. ಓದುಗರ ಒತ್ತಾಯದ ಮೇರೆಗೆ ವಿಶ್ವವಾಣಿ ಇ-ಪೇಪರ್‌ನಲ್ಲಿ (https://epaper.vishwavani.news) ಇನ್ನೂ ಒಂದಷ್ಟು ಫೋಟೋಗಳನ್ನು ಪ್ರಕಟಿಸಲಾಗಿದೆ. ನಿಮ್ಮ ಉತ್ಸಾಹಕ್ಕೆ ವಂದನೆಗಳು.

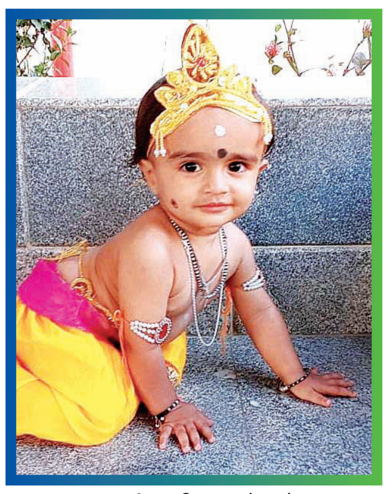
ಕಾರ್ತಿಕ್ ಬಾನಂಡ
ತಂದೆ: ರಕ್ಷಿತ್ , ಮಾಯಮುಡಿ

ಬಸವಕಿರಣ್ ಹಿರೇಮಠ
ತಂದೆ: ಗುರುಬಸಯ್ಯ , ಕಲಬುರ್ಗಿ

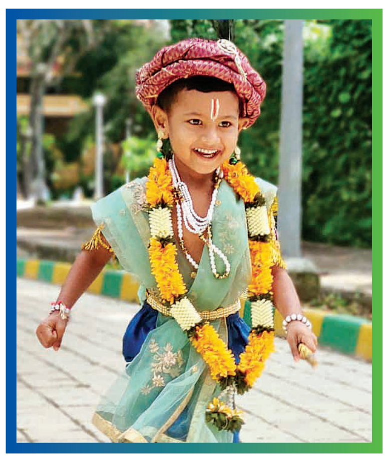
ಋತ್ವಿಕ್ ವಿ
ತಂದೆ: ವಿಜಯಕುಮಾರ್, ಬೆಂಗಳೂರು

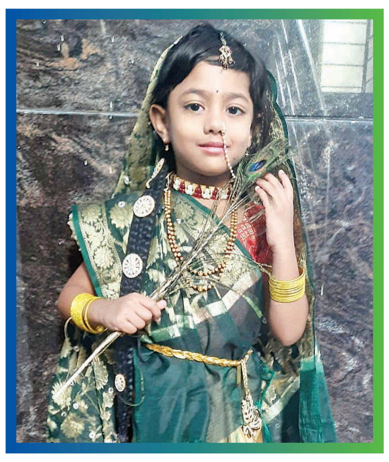
ಧಾತ್ರಿ ಜೋಷಿ
ತಾಯಿ: ನೇತ್ರಾ ವಿನಾಯಕ, ಬೆಂಗಳೂರು

ನೇಹಾ
ತಂದೆ : ಮಹಮ್ಮದ್ ಹುಸೇನ್, ಚಿಕ್ಕನಾಯಕನಹಳ್ಳಿ

ಸಿರಿ
ತಾಯಿ: ಅರುಣಾದೇವಿ, ಬೆಂಗಳೂರು

ಸಿರಿ
ತಂದೆ: ಸಂಜಯ್ , ಲಂಡನ್ ಯುಕೆ

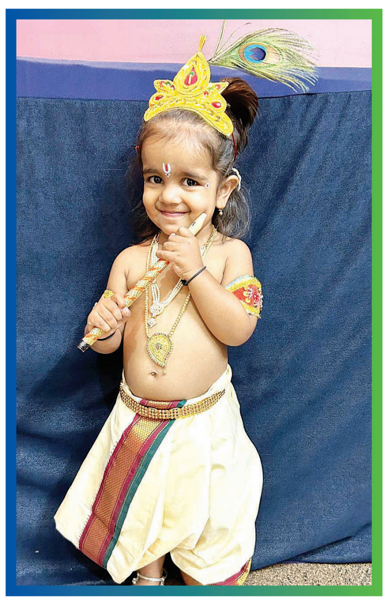
ಶ್ರೀಲಕ್ಷ್ಮೀ
ತಂದೆ: ಶ್ರೀ ಹರ್ಷ , ಮೈಸೂರು

ಸುರ್ವಿ ಅಡಿಗ
ತಂದೆ: ಶ್ರೀನಿಧಿ ಅಡಿಗ, ನಾಗರಭಾವಿ ಬೆಂಗಳೂರು

ಆಕರ್ಷ್ ಆರ್.
ತಂದೆ: ರೂಪೇಶ್, ಯೆಯ್ಯಾಡಿ ಮಂಗಳೂರು

ಶ್ಲೋಕ ಸಂಬಾಳಹಿರೇಮಠ
ತಂದೆ : ಡಾ. ಚಂದ್ರಶೇಖರ್, ಜಮಖಂಡಿ

ಧ್ರುವನ್
ತಂದೆ: ಪವನ್, ಮೈಸೂರು

ಶ್ರೇಯಾ ಎಸ್ ಅನ್ನಾವಟಿ
ತಂದೆ: ಶ್ರೀನಿವಾಸ, ಶಿವಮೊಗ್ಗ

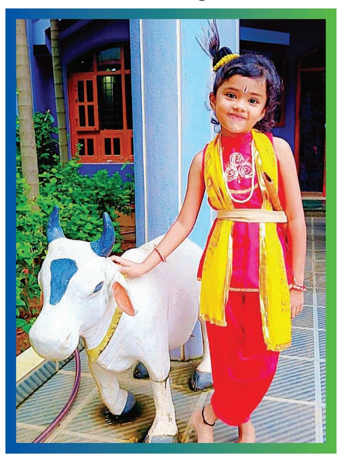
ಅವನಿ ಹೆಬ್ಬಾರ್
ತಂದೆ : ಆದಿತ್ಯ ಹೆಬ್ಬಾರ್, ಹರಪನಹಳ್ಳಿ

ಹೇಮಂತ
ತಂದೆ: ಯೋಗೇಶ್ ಎನ್ , ಕಮಲಾನಗರ ಬೆಂಗಳೂರು

ಲೋಹಜಿತ್ ಹೆಚ್
ತಂದೆ: ನಾಗಭೂಷಣಯ್ಯ ಎನ್, ಅರಕೆರೆ ತುಮಕೂರು

ಜಶನ್ ಬೊಮ್ಮಯ್ಯಾ
ತಂದೆ: ಶರಣು ಪಿಸಿ , ಪೊನ್ನಂಪೇಟೆ

ಮಾನ್ವಿತ್ ಹೆಚ್ ಎಸ್
ತಂದೆ : ಸಂಜಯ್ , ತಿಪಟೂರು, ತುಮಕೂರು

ಶಿವನ್ಯ ಮೊಗಟಾ
ತಂದೆ: ಶಿವದೇವ ಮೊಗಟಾ, ಯಲ್ಲಾಪುರ

ಅಥರ್ವ ಹೆಗಡೆ
ತಂದೆ : ಪ್ರಸನ್ನ ಹೆಗಡೆ , ಕೆಂಪಾಪುರ ಬೆಂಗಳೂರು

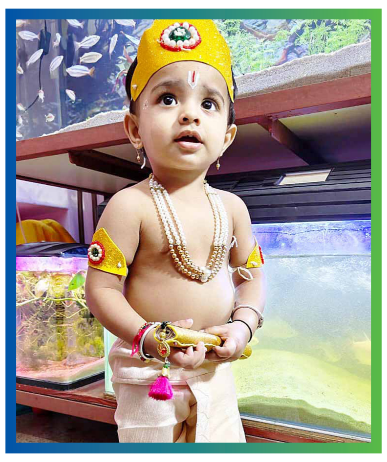
ಚರಿತ್ ಡಿ
ತಂದೆ: ಧರಮ್‌ರಾಜ್, ಬೆಂಗಳೂರು

ಐರಾ ಕಾಮತ್
ತಂದೆ : ಸತೀಶ್ ಕಾಮತ್, ಕುಂಜಿಬೆಟ್ಟು ಉಡುಪಿ

ರಿಯಾನ್ಷ್ ಹೆಚ್ ಆರ್
ತಂದೆ: ರವಿಚಂದ್ರ ಹೆಚ್‌ಪಿ , ಹೊಸನಗರ

ರೋಹಿತ್
ತಂದೆ: ನಂದೀಶ್, ಮೈಸೂರು

ತೋರಣ್ ಆರ್ಯಾ
ತಂದೆ: ಭರತ್, ಬೆಂಗಳೂರು

ಹರ್ಷಾ, ಹರ್ಷಿಣಿ
ತಾಯಿ: ನೇತ್ರಾವತಿ, ಮೈಸೂರು

ದಕ್ಷ ವಿ ಪಿ
ತಂದೆ: ಪ್ರಮೋದ್ ಕೃಷ್ಣ, ಮೈಸೂರು

ಮೇಘನ್ ನಟರಾಜ್
ತಂದೆ: ನಟರಾಜ್ ಬೆಳಕವಾಡಿ, ಮೈಸೂರು

ಸಮನ್ವಿ ಶಿವಾನಂದ
ಕಾಳಿಕಾನಗರ , ವಿಜಯಪುರ

ಪೂರ್ವಿಕ್ ಆರ್
ಮೈಸೂರು

ಕೀರ್ತನಾ
ತಂದೆ: ಮಂಜುನಾಥ, ಬೆಂಗಳೂರು

ಜಾನ್ವಿತ್ ಎಲ್ ರೈ
ತಂದೆ: ಲೋಕೇಶ್ ರೈ, ಮಂಗಳೂರು

ತನ್ಮಯಿಶ್ರೀ ಬಡಿಗೇರ
ತಂದೆ: ಸತೀಶ್ , ಬೆಳಗಾವಿ

ಅಕ್ಷರ ಎಸ್
ತಂದೆ: ಶಾಂತಕುಮಾರ್ ಬಿರಾದರ್ , ಕಲಬುರ್ಗಿ

ಶ್ರೀಯಾನ್ ಕಿಣಿ
ತಂದೆ : ಚೇತನ ಕಿಣಿ , ಉದ್ಯಾವರ ಉಡುಪಿ